LA PRENSA

Año LII — Núm. 18.723 — 8 — BUENOS AIRES, LUNES 9 DE MAYO DE 1921 — Dirección y Administración: Avenida de Mayo 567 y 575

DIARIO DE LA MAÑANA

(Fundado el 18 de octubre de 1869)

Precio del ejemplar: 10 centavos

TARIFA DE SUSCRIPCION

	Capital $ m/n	Interior $ m/n	Exterior $ oro
Un mes	2.30	—	—
Tres meses	6.90	7.50	7.50
Seis meses	13.80	15.—	15.—
Un año	27.60	30.—	30.—

SUD AMERICA

Tres meses	$ m/n 11.—
Seis meses	" 22.—
Un año	" 44.—

Los avisos se reciben con tarifa ordinaria: desde las 8 en verano, y desde las 9 en invierno, hasta las 19. Después de esa hora se cobra doble tarifa.

Los pedidos de suscripción, cambio de domicilio, inserción de avisos y cualquier otra comunicación relacionada con la administración de este diario, deberán dirigirse al Administrador.

Toda otra correspondencia envíese a nombre de la Dirección.

No se atenderá pedido de ningún ejemplar suelto que se haga fuera del municipio de la capital, sin que se acompañe el importe de un trimestre, semestre o un año adelantado. Las suscripciones pueden comenzar en cualquier fecha, pero terminarán el 31 de marzo, 30 de junio, 30 de septiembre o 31 de diciembre.

El importe de las suscripciones podrá enviarse en la siguiente forma: por giro postal, por guía de ferrocarril o trasporte y por medio de casas bancarias y de comercio.

DIVERSIONES PUBLICAS

TEATROS

COLISEO — Gran compañía alemana de operetas.—Hoy lunes 9 de mayo, a las 21, 2a. función de abono: El conde de Luxemburgo. Platea, 6 $.
Mañana, función extraordinaria.
Mañana, martes 10, a las 17.15, 3o. gran concierto del afamado pianista Backhaus. Platea, 7 $.

ODEON — Miércoles 11, a las 17.15, Tercer concierto, audición de canto por la señora Sofía del Campo de Aldunate, al piano maestro Arturo Carrasco Rivera. Platea ...

[illegible]RO.—Temporada oficial de 1921.—Compañía argentina de dramas y comedias Camila Quiroga.—Viernes 13 de mayo, a las 21, inauguración de la temporada: La maestrita. Platea, con entrada, 4 $.
Sábado, a las 17.15 en sección vermouth: El rosal de las ruinas. Platea, con entrada 3 $.

NACIONAL — Empresa Carcavallo.—Compañía cómico-lírica nacional.—Hoy, a las 18: Mustafá. A las 21: Mustafá, Los inmigrantes, Mustafá. Platea 1 $ por sección. El sábado de tarde, a las 14.30. Festival en total beneficio del Asilo de Vendedores de Diarios José C. Paz: Los inmigrantes, un acto de Cabaret con el concurso de celebrados artistas, Mustafá. Platea con entrada, 3 $.

NUEVO — Compañía de comedias Ernesto Vilches.—Hoy, a las 21.15: El comediante. Platea, 3 $.
Mañana martes: Los senderos del mal.

LICEO — Compañía argentina Pagano-Ducasse.—Hoy, a las 21: ...y Dios dispone. Cartas de amor. Platea, $ 2.50.

POLITEAMA ARGENTINO — Compañía argentina Roberto Casaux.—Hoy, a las 21.15: La llegada de Alberto, Juvenilia. Platea, $ 2.50.

VICTORIA — Compañía española de comedias Astort-Ysbert.—Hoy, a las 21.30: El flechazo, Ramo de locura. Platea, 3 $.

SAN MARTIN — Compañía nacional Arata-Simari-Franco.—Hoy, a las 18 y a las 22: ¡Morriña... morriña mía!, a las 21: La muerte de un vivo, a las 22, estreno: Sir Harrison. Platea, por sec. 1 $.

OPERA — Compañía nacional Vittone-Pomar.—Hoy, a las 18 y a las 22: El lobo de mar; a las 21: El desconocido; a las 22: El chico Arenas.

BUENOS AIRES — Compañía argentina Muiño-Alippi.—Hoy, a las 18 y a las 22: Argentinos en Madrid; a las 21: Panorama nacional; a las 22: La isla de Don Quijote. Platea, por sección, $ 1.

ARGENTINO — Compañía Florencio Parravicini.—Hoy, a las 21: Cartas viejas, Sindicato Treifiat. Platea, $ 2.50.

APOLO — Compañía cómico-dramática César Ratti.—Hoy, a las 18 y a las 21: La carrera de Charrúa; a las 21 y 22.15: A las 3 en el convento.

COMEDIA — Gran compañía cómica española Ligero-Ibáñez.—Hoy, a las 18: El chico del Far-West, por Narcisín. Noche, a las 20.45: La casa de Quirós, El amor de los amores, El chico del Far-West, por Narcisín.

MARCONI — Compañía española de operetas Padilla Reyes-Aida Arce.—Hoy, a las 21: La duquesa del Bal Tabarín, (con el baile de la araña). Platea $ 2.50.

VARIEDADES — Compañía argentina Felipe Panizzi.—Hoy, a las 18 ... Majestad el amor; ... Molinete político. La carrera de Charrúa, Cruz diablo.

MAYO — Compañía de comedias Díaz-Perdiguero.—Hoy, a las 18: En cuerpo y alma. Noche, a las 21: Fantasmas, El orgullo de Albacete. Platea, $ 1.50.

AVENIDA — Compañía de operetas y revistas Inés Berutti.—Hoy, a las 18: La casta Susana. Noche, a las 21: La fiesta de San Antón. El último vals.

TEATRO FLORIDA — Galería Güemes.—Compañía argentina.—Hoy, a las 17.15: Vida que pasa y Burgueño, a las 18.15: Mme. Marie Modes y Linda Thelma. A las 21.15: La primera nube y Flor de durazno.

AMERICA — Boedo 819.—Cía. española A. D. Garrido.—Hoy, a las 18: Asombro de Damasco, 21: La fiesta de San Antón, 22: Travesura de amor, 23: Los Miserables. 1p

OLIMPO — Pueyrredón y Santa Fe. U. T. 6942, Juncal.—Compañía Vitta.—Hoy, a las 18: Cosas del barrio. A las 20.45: Cuidado con los ladrones. El cabo Scamione.

ROYAL THEATRE — Compañía cómico lírica nacional.—Hoy, a las 18: Diviérteme a Paulina. Noche, a las 21: El hijo del milagro, Diviérteme a Paulina. Las costumbres de Nerón.

VARIEDADES

CASINO — Gran compañía de atracciones —Hoy, a las 20.45. Estreno de: Fred and Merya ciclista cómico y tirador de lazo; gran éxito, los elefantes enciclopédicos y todos los nuevos artistas.

HIPPODROME — Corrientes y Carlos Pellegrini.—Circo Frank Brown.—Exito de los nuevos artistas.—Hoy, función con variado programa a las 21.

ESMERALDA — Esmeralda 443.—Interesantes espectáculos de cine y variedades: Amalia Molina, Las Porteñas, Yetta and Manel, Nunciato-Monsalve, Sarah Hilden.

PARQUE JAPONES — Función los sábados de noche, domingos y feriados, tarde y noche. Entrada general, 1 $, hijos, $ 0.50.

PORTEÑO — Corrientes 849.—Variedades y cine familiar. Exito de: Buenavoglia, La Cianita, Starley and Floria, Grabinska-Broadky, Roberto Firpo.

MAJESTIC — Lavalle 851. U. T. 834, Libertad.—Grandes estrenos por el biógrafo; variedades por Luisa Vila, Los de la raza, Trío Palos, Panthos, Julia Alonso.

EXCELSIOR — Corrientes 3384.—Hoy, éxito de Yetta and Manel, Los Diavolinos, Antonia Costa, Las 3 Maxima Girls. Estreno de la película nacional La gaucha.

SOLEIL — Corrientes 1150.—Exito sin precedentes de los tríos internacionales de canciones y bailes: Iris, Málaga y el excéntrico musical Carelli, notables estrenos de películas. Mañana: Trabajo, monumental obra de E. Zola. 1p

SALON TEATRO — Cangallo 1348.—Audición poética.—Cándida Santa María de Maturana. Martes 10 de mayo, a las 17. Plateas con entrada, 3 $. Pedido de localidades de las 10 a las 18. v9

CINEMATOGRAFOS

PALACE THEATRE — Corrientes 757.— U. Telef. 8383, Avenida.—El cinematógrafo de moda. El mejor programa.—Hoy, a las 14: La sonrisa del vago, 18.30 y 21; La loca ambición, por Lyons y Moran y la Gran National Steeplechase, 17.30 y 23: El gran galeoto, (estreno Ajuria), por Alma Rubens y Montagu Love, 16.30. Sección impuesta de moda, espléndida reunión social: La barrera sangrienta, (programa Rex), por Silvia Breamer y Notas sociales de actualidad, enlace Madariaga Peña-Chas.

EMPIRE THEATRE — Corrientes y Maipú.—Hoy lunes, tarde a las 16, noche a las 21: El aviador. Estreno: Amor y filantropía, a las 18.30 y 23.10. Gran éxito de: Al Cabaret, en la que toman parte La Lusitana, el campeón mundial de bailes Casimiro Aín y Angelita Fernández, Las Brasileñitas, Very-Velpi, Duarte, Felito y Ste. Orquesta típica Royal's y presentación de Delia y otras novedades. 1p

GRAND SPLENDID THEATRE — Santa Fe 1860. La más aristocrática sala de Sud América.—Hoy lunes, a las 16.30: Derecho a mentir, por Dolores Cassinelli, 17.30: El gran galeoto, por Alma Rubens, 18.10: La barrera sangrienta, por Sylvia Breamer. Noche, Beneficio del "Patronato e Rimpatrio".

SELECT — Suipacha 482.—Hoy a las 16: La loca ambición, 17.15: El gran galeoto, 18.15: Esclavo de la venganza. Noche, Beneficio.

CAPITOL THEATRE — Santa Fe 1848.— Hoy tarde a las 16.30, noche a las 21: La venganza del Tong, Amor y filantropía, por Madge Kennedy; El verdugo de Londres o María Tudor, por Ellen Richter.

SELECT LAVALLE — Lavalle 921.—Hoy: De tal palo tal astilla, Diplomacia, La última mentira, Con la cruz a cuestas. Alias 477. Lo que sucedió ayer a las 3 con el eclipse de la Dalton.

TEATRO GENERAL BELGRANO — Cabildo 2245.—Hoy, a las 16.30 y 22.30: La trigésima moneda de plata, por M. Fischer, 17.50 y 20.45: Sandar el justiciero, por William Hart, 18.30 y 21.55: La muralla que llora, por Ivette Andreyor, 22.30: El tren de los diez millones, por Eva Novak.

TEATRO PRINCESA — Suipacha 460.— Hoy en cine continuado desde las 11, tres estrenos: Trípulas en el teatro, Tuyo cuando haya ocasión, por Lew Cody y Los jinetes de la muerte negra. Mañana: Fruto prohibido, notable trabajo de análisis y realismo, pueden verlo las señoras, las niñas no. Jueves 12: María Tudor, reina de Inglaterra o El verdugo de Londres, de la novela de Víctor Hugo. 1p

CINEMATOGRAFOS

CINE CALLAO Callao 27.—Hoy, a las 14.30 y 21: El ídolo de oro, a las 17.30 y 22, estreno: Loca ambición, por E. Lyons, a las 18.30 y 22, estreno: El gran galeoto, por A. Rubens.

GAUMONT THEATRE — Rivadavia 1635 —Hoy: Variedades No. 11; El boxeador de la muerte, 7a.; La paz del hogar, Loca ambición, El gran galeoto.

THE AMERICAN PALACE — Córdoba y Callao.—Hoy, 18.30 y 22.40, estreno sensacional: El fruto prohibido, especial para jóvenes, pero no apto para menores. 17.30 y 22: Margarita la esclava, por Charles Ray y Bessie Barriscale, 16.30 y 21: Justicia. Mañana, t. y n.: El fruto prohibido, y estreno: Buffalo, uno contra veinte. Jueves: El aviador. Viernes, t. y n., última vez: Flor de durazno. Sábado, gran estreno: El verdugo de Londres o María Tudor, la famosa obra de Víctor Hugo. Dgo. El hombre que ríe. 1p

ELECTRIC PALACE — Lavalle 836. — Hoy: De tal palo tal astilla, La llama verde, Trompiterapia, El tifón amarillo, El testigo oculto, 3o. episodio; El último padre

ETOILE PALACE — Corrientes 2753 — Hoy: La campana de la muerte, Los agravios de Carolina, La señora del gran te negro.

SELECT B. ORDEN — Bdo. Irigoyen 1521 U. T. 1750, B. Orden.—Hoy: Los enmascarados, por Roy Stewart; Vivo o muerto, por Jack Dempsey; Agapito preocupado, por Larry Semon; La que los hombres olvidan, a las 18, y a las 23, por última vez y a precios ordinarios: Macho y hembra, por Thomas Meighan, Gloria Swanson y Theodore Roberts. 1p

CINE PRESIDENTE ROCA — Rivadavia 3753.—Hoy: La señorita dentista, Más vale maña que fuerza, El interés de la mujer, Vivo o muerto, 11o. ep.; Pathé Revista 49.

CINE BOLIVAR — Bolívar 1032.—Hoy: Las huellas misteriosas, 13a. serie, Ladrón contra ladrón, El diario de un soltero, Seis pies cuatro.

IMPERIAL CINE — Cangallo 771.—Programa estupendo. Audición por E. Polognini.—Hoy: Los muertos no hablan, La magia del sótano.

BIJOU SALON — Pueyrredón 965.—Hoy t. y n.: 23 1|3 horas de permiso, El endomado, El precio de un error, Media hectárea de infierno.

CRYSTAL PALACE — Corrientes 1550 — Hoy: El hábito no hace al monje, por S. Daniels, El pobre Alí, por L. Neuman, El testigo oculto, 1a. serie.

SMART PALACE — Corrientes 1273|83 — Hoy: La paz del hogar, Loca ambición. Estreno: El gran galeoto, por Alma Rubens.

CINE ELITE — Cabildo 2341 — Hoy: La adorable salvaje, Vivo o muerto No. 5; El bandido y el predicador.

CINE ESLAVA — Suipacha 686.—Hoy: Carlitos, La estrella de oro, La risa del payaso, De tal palo tal astilla, por Charles Ray.

AVISOS PARA LAS FIESTAS MAYAS

ARTICULOS para fiestas patrias, ver avisos notables en las últimas páginas de este diario. Casa Paz.

BANDERITAS y escarapelas de todas naciones, el mejor surtido, Casa Paz, calle Paraná 247. v18

FIESTAS MAYAS — Comerc., corred., comisiones fiesta, y bazar benef., solicit. catál. espec., banderas, escarap., distintivos, gallard., trofeos, oriflam., fuegos artif., bombas, cajón surt. juguet. y bazar, precios sin competencia. Siempre más baratos. Severi Callao 410. v11

CORRETAJE DE PROPIEDADES EN GENERAL

MARIO LIVINGSTON. — Cangallo 466.—U. T. 2446 y 1687 Avda. Vendo en San Pedro, estanzuela de 560 hectáreas de campo especial. Tiene cómoda población de estancia, galpones, cremería instalada, buen monte, potreros, aguadas, alfalfa, puestos, etc. Entrega inmediata. Hay facilidades de pago.
HIPOTECAS: Doy cualquier suma a papel u oro sobre casas o campos, capitalistas particulares, interés menor de plaza.

VENTAS DE CASAS, CAMPOS Y TERRENOS

A PLAZOS terreno, Deán Funes y Brasil, vdo., C. A. Galli, Lavalle 1535. v9

A Vd. LE INTERESA LEER LOS AVISOS de remate de Leone y Reigosa.

AL CONTADO, resto a plazos, vdo. con 2.500 $, casa quinta en Ballester, con 2700 $, casa en Flores, Sánchez, calle Rivadavia 868.

ANTONIO GONZALEZ vde. independencia al 800, sala, com. y 6 hab., Av. Nasca al 400, amplia p. familia o renta; otras muchas c. céd. fac.; pr. Nasca 686.

ARGENTINA DE TIERRAS DEL NORTE Av. de Mayo 651, lotes en 80 meses, desde $ 4 mens. a pst. Munro, Villa Adelina y Boulogne (F. C. Central Córdoba). También quintas y chacras. v20

A 1o C. plaza Italia, Güemes 3300; ideal para matrimonio, cinco piezas, hall, baño inst., pieza y baño servicio, piletas, etc. Se vende o se alquila; verla y tratar en la misma, de 10 a 12 y de 14 a 18.

BOEDO 1910, sobre $ 9.500. Renta $ 170 mens., verdad, ocasión, vdo.

BARADERO y Rivadavia, 5 pzas., adoq., cloac., c. Esperanza y Bogotá, 500 v., $ 5 p., fa. y ot. v Gomberoff, Directorio 3040. v9

BOLIVIA 1879, vendo casa 8 hab., 8.500 $, 3.700 al cont. y resto hipot. al 8 o|o, con uno o dos años plazo.

CUENCA y Avellaneda, casa 5 piezas, vendo con facilidades, Rivadavia 1126

CONSULTE con Leone y Reigosa, Rivadavia 1126, antes de comprar o vender casas

CASA LUJOSA, 2 departamentos cerca plaza Congreso, venden, Rivadavia 1126

CASITA en V. D., Gavilán 4567, vdo. en $ 6.800 $, dueño, Canning 1163

CON $ 750 y 45 p. mes, casita ... Rivadavia, Sandberg, Azul 67. v9

CONSTRUYO casas p. mensual. Pidan datos a T. A. Vinelli, S. Martín 345. v13

CASITA con local, vendo, facilid. Castro 1707, tratar Belgrano 2969.

CASAS y terrenos por mensualidades vendo; Montes de Oca 2136.

CASA chicha, llave en mano, cloac. 4 hab., 10x30, $ 14.000, parte a plazos. Donato Alvarez 1488, Sandberg, Azul 67

CON 16.000 $ CONTADO, y 32.000 HIPOTECA, vendo departamentos, Seguí 1977; tratar Nasca 110, M. B. v16

CASA nueva, de 5 piezas y dependencias, se alquila. Dorrego 1747, baño instalado, cocina econ., jardín, etc., ab. de 14 a 18

CASITA baja, Billinghurst y Corrientes; 20.000 $ a plazos, vden. Sancio y Basterrechea. U. T. 6773, Talcahuano 467

CASAS, SE VENDEN dos en Villa Alsina, José C. Paz, próximas a la estación; tratar Rogelio González. v11

CASA hermosa, 10x65, sala, 4 dorm., bonito jardín, fondo y demás comodidades, vde. 20.000 pesos, Otamendi 452. v10

CASITA chiche, en Palermo, recién terminada, con cédulas, se vende p. carta J. C. L., Montes de Oca 155. v9

CASA NUEVA, "petit hotel", vendo, calle Amambay 47, 3 pisos, subsuelo garage, barrio espléndido, en la misma, teléfono 1976, Mitre.

CASA EN PALERMO, a 2 c. de Rivera, 1 de Canning, moderna, para consultorio, sala, etc., vest., 4 h., g. a., h. cal., vde. p. 13.000 en m., López Nin, Araoz 1455. v10

CARLOS CALVO 1536|38, SOBRE ENTRE Ríos y San Juan. 808 v. n. 2 salones, 2 comedores, 13 habitaciones. Todo en orden. Renta actual $ 570 mensuales. Se quema sobre $ 38.500, incluso 28.000 cédulas Vieites.

CASA EN CABALLITO, se vende (con o sin moblaje), por tener que ausentarse el dueño; es una joya, 2 cuadras del subterráneo estación José M. Moreno (altura Rivadavia 5000) y de la mejor ubicación, en la capital; la propiedad es de 10x40 vs. y consta de vestíbulo, 2 patios, con jardín, 5 habitaciones espaciosas, cuarto de baño con instalación completa (agua fría y caliente), cocina, w. c., despensa, sótano y en el altillo, cuarto completo para lavado, 2 piezas para sirvientas; además azotea grande con terraza y glorieta con plantas y muebles de jardín; hay todas comodidades imaginables y aparte del subterráneo hay tranvías para todas direcciones; tratar con el dueño calle Guayaquil 455, de 10 a 11 y de 14 a 17. v13

DON CRISTOBAL 1260, es un chiche, llave en mano, sobre $ 12.500 a plazos.

DIRECTORIO y Quirno, reg. 3 h., com., baño, gal., depend., fondo, cloacas, por 13.500 $, líquido part. Datos Pergamino 38. v10

EN 80 MESES terrenos, R. Mejía, Belgrano, Ballester, Risso, Cangallo 666.

EN BANFIELD, Floresta, Mar del Plata, terrenos en 80 meses, vendo, C. A. Galli, Lavalle núm. 1535. v9

EN PALERMO: CASA CHICHE, 4 habit., y depend. precio de ocasión, venda Vinelli, S. Martín 345.

INCLAN 3313|21|31, altos y bajos, sobre $ 11.500, urg., en la misma.

GONZALEZ MURO y Cía. Jujuy al 400. Sala, 10 dorm., com., Boedo 963.

GONZALEZ MURO y Cía. S. Juan al 3300, Sala, 3 dor., 2 pisc., Boedo 963.

GONZALEZ MURO y Cía. Pasco al 300. Sala, comed., 7 dorm., Boedo 963.

GONZALEZ MURO y Cía. México y Boedo, regia casa para médico, Boedo 963.

GONZALEZ MURO y Cía.—Cangallo al 4300, 10x23, 3 dorm., comedor, piecita, baño, coc., Boedo 963; U. T. 6053, Mitre.

GONZALEZ MURO y Cía.—Belgrano al 2.800, edificio antiguo, sala, 5 dorm., comd., baño, coc., Boedo 963; U. T. 6053, M.

GONZALEZ MURO y Cía.—Jujuy al 900, regia casa para renta, de buen gusto; Boedo 963; U. T. 6053, M.

GONZALEZ MURO y Cía.—Juan B. Alberdi al 1300, 10x75, sala, 7 dormit., comed., 3 piecitas, Boedo 963.

GONZALEZ MURO y Cía.—Brasil al 1500, Sala, vestíb., 5 dorm., piecita, baño, cocina, cloacas, Boedo 963.

VENTA DE CASAS, CAMPOS Y TERRENOS

GONZALEZ MURO y Cía. Boedo al 800, sala, 3 dorm., piso, baño, Boedo 963.

GONZALEZ MURO y Cía.—Blandengues al 1300, 4 dorm., piecita, baño.

GONZALEZ MURO y Cía. San Juan al 3500, 10x30, Sala, 3 dorm., comed., piso, baño, cloacas. Boedo 963.

GONZALEZ MURO y Cía. S. Juan y Lanier. Salón negocio comod. para familia, Boedo 963.

GONZALEZ MURO y Cía., reg. casa departamentos, renta $ 23.000 anuales; Boedo 963, U. T. 6053, M.

GONZALEZ MURO y Cía. Tacuarí y S. Juan, 9x75, Sala, vest., hall, 6 dorm., comed., terraza, baño, Boedo 963.

GONZALEZ MURO y Cía. Carlos Calvo al 2800, 10x35, Sala, vest. 3 dorm., comed., 2 pisc., baño, Boedo 963

HOY, VENDO casa nueva, Varela al 500, 10x40 v. 12.500 $, Rivadavia 1602, Puga.

LAPRIDA y LAS HERAS, casa vieja, 10 por 30, 8 piezas, vendo Rivadavia 1126.

LLAVE EN MANO, URGENTE VENDO buena propiedad, Corrientes, Pringles, 10x55 vs., sala, vestíbulo, 4 dormit., cloac., baño, cocina, etc. Muy barata, A. [illegible], Avda. de Mayo 606.

NAREDO Y ANTONUCCI. E. Unidos y E. Ríos, casa, 5 hab. garage, $ 28.000

NAREDO Y ANTONUCCI: Llave en mano Sarandí al 1500, 8.000 cont. y fácil

NAREDO Y ANTONUCCI. México y Pozos, 9x52, terreno baratísimo.

NAREDO Y ANTONUCCI. S. Juan 1790. Lo ofrecemos la casa que desea comprar.

NAREDO Y ANTONUCCI. S. Juan 1790. S. Juan por 24 de Noviembre, mod. sala, 3 hab., baño, cocina, 11.000 $ y 6600 céd.

OTHEGUY y Fusella vden. B. de Irigoyen al 800, 11x38, terreno con edif. viejo, Boedo 945. U. T. 6..., Mitre.

OTHEGUY y Fusella, vden. E. Ríos al 1000, altos y bajos, amplia casa, gran renta, con 40.000 céd., Boedo 943.

OTHEGUY y Fusella, vden. C. Calvo al 3900, regia sala, vest. 4 dormit., comedor, baño cal., p. altos. Boedo 943.

OTHEGUY y Fusella, vden. S. Juan al 3500, 10x60, sala, vest., 4 dormit., comed., plac., baño, cloacas, $ 38 ...

REYES, vde. Mar del Plata, 25 de Mayo al 3000, 3 salas, 6 pzas. 2 com., galería, 20x40, muy barato, Rivadavia 863.

ROMANO tiene casas de todo precio, Boca, Barracas y otros radios, p. renta y de fija., bto., Cangallo 521, 14|18.

ROMANO, casa moderna, del Parque, Nogoyá y Bolivia, 3 hab., baño, 11.000 $. Cangallo 521, de 14 a 18.

REYES VDE.: Billinghurst y S. Fe, sala, 4 p., vest., 12.000 $ y ... céd. Quintino Bocayuva 300, 5 p., ... 11x50, 17000 $ y 6.000 céd., Rivadavia 863.

SE VENDE CHALET, ... Santiago, 1 Sargento 3499, Lanús. v9

SANCIO y Basterrechea ... terrenos a 100 mensualidades. Talcahuano 467

SE VDE. CASA centro de ... todas comodid. Tratar en ... 1385, entre Don Cristóbal ... corredor. v16

SE VENDEN 4 lujosas casas de 4 a 8 habitaciones, a plazo ... su dueño Canning 87 y ... Andrés Arguibel 1109 y 19. Constitución ... y 32. Magallanes 1601 y España ... 3301 y 14 Campana 180, Santa Fe ... tratar dueño Deán Funes 1251, de 8 a 12 ... 17 a 19. v11

TERRENO Cuba y Congreso 10x35, ad. pago, 2.500 $ rest. 4 años Rampa 2424.

TERRENO 374, casa ... gran renta, sobre $ 10.000 ... plazos.

TERRENO CENTRAL, ... al lado de Córdoba, 10x37, ... Casal Hnos., 25 de Mayo 166.

VENDO CASA 3 P., CALLE QUILMES, adoq. pago, tratar Jujuy 141. v11

VARELA 131, regia casa, llave en mano, sobre $ 28.500 urg. ...

VENDO casa 10x41, se presta garage particular, Melo 2475. v11

VENDO EN CIUDADELA CASITA espléndida, sala y pieza, verla Adolfo Alsina y Colón; tratar Rondeau 3800, B. As.

VILLA Urquiza, vendo casa amplia, moderna, Nahuel Huapí 5057, con cédulas, ver 13 a 17, tratar Moreno 1388 v9

COMPRA de CASAS, CAMPOS y TERRENOS

A REMATAR su prop. a gastos, vean a Sancio y Basterrechea, Talcahuano 467

ALMAGRO, PALERMO o dentro San Juan y Rioja, compro casa baja 5 hab., vest., baño y pieza serv., mod. Pago $ 25.000 cont., R. V., Belgrano 360, Morón F. C. O. v9

A VENDER O COMPRAR SUS CASAS en Boca y Barracas, les aseguro la venta en pocos días, por ser el martillero más popular y de confianza, sobre la tasación oficial por los 20 años que resido en la localidad. He vendido durante los meses de marzo y abril las siguientes casas: Camaranes 1840, 10.500; Bolívar 1745, $ 24.000; Iriarte 2238|40, $ 23.500; Saavedra 684, $ 16.000; Irala 806, 21.500; Pinzón 965, 16.80; V. Ac.; Piñeyro, Rioja 1818, 6.500; Santa Adelaida 469, 11.650; España 1640, 11.650; Sarmiento 3282 (Lanús), 5.500; Bacacay 925, $ 15.000; Suárez 727, $ 27.500; California 2249,35, $ 26.000; Las Casas 3641, $ 12.500; California 2249, $ 10.000; California 2235, $ 17.500; Belgrano 2062, $ 6.000; Belgrano 2060, $ 7.000; C. Barros 350, $ 6.500 (Banfield); Copahue 2035, $ 26.000; Uruguay 291, $ 8.100; Uruguay 295, $ 11,000; Pozos 302, $ 10.000 (Piñeyro); Caboto 674, $ 20.000, Río Cuarto 2245, $ 14.500; [illegible] 1786, $ 14.150; Hernandarias 1430, $ 31.000; Australia y Azara, $ 4.500; Río Cuarto 2743, $ 16.000. Romano, Cangallo 521, de 14 a 18, y Olavarría 560, U. T. 2814, Av., y 618 Barracas.

CASA ALTOS Y BAJOS, con fondo o 2 casas juntas con fondo en Almagro, Caballito o Flores, compro, Quito 4072 v9

COMPRO con ... $ contado, resto céd. o hip. casa 4 p., baño, com., radio cerca Rivadavia. Meyer, Moreno 734

COMPRO casa central para consultorio médico y casa de familia; tratar Juan 774, Sr. Villamayor.

COMPRO casa de Entre Ríos a Rincón, y de Moreno a Independencia, de 20x50 precio 100 a 200 000 $, pago comisión. V. D., E. Unidos 2132

COMPRO TERRENO O EDIFICIO VIEJO, 400 a 800 varas c., de Charcas a Las Heras y de Pueyrredón a plaza Italia, Santa Fe 3261 v9

ROMANO compra casas y terrenos en la capital, todo precio, Piñeyro y La Mosca, hasta 10.000 $, Cangallo 521, 14|18. v16

PERMUTAS

PERMUTO por almacén buena casa en quinta y efectivo. Thames 1119.

PRESTAMOS E HIPOTECAS

A. BALBI, VIAMONTE 798, da dinero en 1ra. y 2da. hipoteca. v13

AL 8 o|o en 1a. y 9 o|o en 2a hipoteca s. casas y campos, pidan a T. A. Vinelli, S. Martín 345, U. T. 1881, (Av.) v12

A BAJO INTERES dinero en hipoteca y para const., facilitamos (sin primas), con o sin amortización de 1000 a 500.000 $, plazo 1 a 30 años, Rodríguez Peña 16, 9|19.

AL MAS BAJO INTERES, tenemos de $ 1000 a 500 000 para colocar en hipotecas de 1 a 10 años, con o sin amortización. Contestamos en el día, sin gastos ni anticipos Casa Ros, Av. de Mayo 568|72. v10

A. DEMARCHI (h), facilitan 1.000 $ a 400.000, desde el 7 o|o en 1as. y 2as hipotecas sobre casas y campos, capital y provincias, a cortos y largos plazos, con o sin amortización, acord. hasta 80 o|o de su valor; oper. breves. Av. de Mayo 1365.

CREDITOS bancarios 25 o|o amortización y cédulas del B. H. N. facilitan rápido Meine Llanos Hnos., Chacabuco 78. v10

COMERCIANTES y PROPIETARIOS, facilito dinero, sola firma, 25 o|o amort. trimestral, T. A. Vinelli, S. Martín 345. v13

DOY HASTA 20 000 $ al 8 a 1|2 o|o, no cobro comisión, Suipacha 186, Mazzus

DESEO COLOCAR $ 60.000 en hipotecas. No admito corredor, Soler 3834.

DINERO por sucesiones, mercaderías, títulos, propiedades con cédulas, etc. da Real Crédit Talcahuano 612. v9

DESCUENTOS bancarios. Se recomiendan nuestras gestiones por su eficacia, rapidez y discreción. Risso Patrón y Cía. San Martín 484. v17

HIPOTECAS. Antes de tratarlas con otros intermediarios, le conviene consultarnos, Risso Patrón y Cía., S. Martín 484. v17

LETRA nec. 1.000 $ a 60 días, 15 o|o, bien garantido, 25 de Mayo 66, esc. 16.

NECESITO 4.500 $ 1a. hipoteca, sin corredor, casa 14.000, Jujuy 1222.

NECESITO $ 15 000 al 9 o|o s. propiedad valor $ 40.000 en 1a. hipoteca. Roisig, Av. de Mayo 1365, piso 2o., izq.

NECESITO cien mil pesos, en hipoteca, sobre propiedad central, carta a Ochoa, Paseo 1317, directamente. v9

COMPRA Y VENTA DE ALHAJAS Y PIEDRAS PRECIOSAS

ALHAJAS vende, facilidades a empleados públicos, "El Ideal", Ascuénaga 725. v11m

ALHAJAS, brillantes, perlas, pago mucho: Corrientes 818. La Perla. v12

ALHAJAS, brillantes, compro y pago bien. El Tibidabo, Cerrito 872. v12

ALHAJAS, brillantes, paga más que nadie "La Condesa", Sarmiento 811. v14

ALHAJAS a 20 MESES vende "La Comercial" a los comerciantes, propietarios y empleados en gral., Av. Mayo 1634. v17

ALHAJAS, brillantes, perlas, chafalonía, oro y platino se compran pagando el más alto precio. Venta alhajas de ocasión, San Martín 140. v14

LA DIAMANTINA, Suipacha 521, paga bien por alhajas, brillantes, perlas 5740 R. v14

LA MAXIMA, Alhajas, pago bien, Esmeralda 570, U. T. 431, Rivadavia. v14

RELOJES y alhajas a precios sin competencia a revendedores, S. José 257. v37

ARRENDAMIENTO DE CAMPOS Y NEGOCIO DE HACIENDAS

BRILLANTE oportunidad para colonos que tengan animales y herramientas. Arriéndanse chacras especiales, con manutención, sobre Argentina, F. C. C. A. Datos: Salta 188, Bs. Aires. v13

CHACRA EN MATANZA SE ALQUILA, 5 hectáreas con casa, 100 $. Tratar Rivadavia 3446.

CAMPO excepcional de Jáuregui, 1 legua de estación Duggan, F. C. C. A., alquílase, fracciones de 100 hs., a $ 36; no hay poblaciones, dirigirse Moreno 1672.

COMPRO tambo de 40 vacas, instalado en 100 hectáreas más o menos, hasta dos horas al Sud. J. Areta, La Tablada 4428; Lanús, F. C. S.

GRANJA, TAMBO, VENDO con 245 vacas, caballos, cerdos, útiles, enseres, transfiriendo contrato de locación, con grandes poblaciones, arboladas y comodidades. En Bursaco, F. C. S., a 20 cuadras estación. Tratar en el mismo lugar con el señor Bogasioni.

JOAQUIN J. CUSTO y Cía. — ADMINISTRACION de propiedades, San Martín 186. En arrendamiento
EN CAÑADA SECA Partido de General Villegas, se arriendan dos lotes de campo para ganadería y agricultura, alambrados en su perímetro. Uno compuesto de 625 hectáreas y otro de 812 hectáreas. Se arriendan juntos o separados. Para revisar estos campos y demás informes, dirigirse a n. oficinas, de 9 a 12 y de 14 a 18. v9

LANUS, ALQUILARE 14 HECTAREAS monte, poblac. y alfalfa. Salta 1866. v9

MATRIMONIO italiano busca campo a medias, dos hombres de trabajo. Baso Sartomiero, Correo San Isidro (F.C.C.A.) v11

SE SOLICITA en arrendamiento 200 a 300 hect. alfalfadas, población, etc. Dirigirse Paul Beuchetri, C. Barros 153. v9

SE ARRIENDA en Mercedes (Bs. As.) 176 cuadras de campo para ganadería. Darán razón en el Hotel Italia, Mercedes, Buenos Aires. v9

SE ENTREGAN cuatro hectáreas de terreno, a media hora de la capital, a matrimonio, ver condiciones y tratar por la mañana, en la calle Venezuela 3039, se exigen buenas referencias.

TOMO CAMPO de 60 hect. en arrendamiento por 6 meses y a 2 h. al O. de la capital. Revisación inmediata, Belgrano 1026. v10

COMPRA DE MUEBLES, ROPAS Y OBJETOS VARIOS

A 85 PAGO trajes, 65 muy usados, U. T. 5565, M. Ombú 412, Gregorio. v21m.

ARIS compra moblajes sueltos y pianos, U. T. 3192, Mitre, Corrientes 2583. v12

A SIMON, compro 85 $ trajes, muebles, U. T. 4985, Mitre, Ombú 436. v27m

ANGEL, compro muebles, pianos, objet., Tucumán 2232, U. T. 4646, Mitre. v14

A $ 85 PAGA TRAJES, USADOS $ 55, U. T. 5434 Mit., Maur. Ombú 558. v20

ALBERT, Corrientes 1463, muebl., pianos, etc., compro, U. T. 6414 Lib. v13

ALTO precio, muebles pianos y ropa, Andes 374, U. T. 6327, M. Enrique. v13

A 85 $ PAGO TRAJES y muebles, U. T. 4217, Mitre; Ombú 417, Samuel. v14

A RAMON, compro muebles y pianos, obj., U. T. 3350, Mitre, B. Mitre 1764. v13

A TELLO, Corrientes 2014, muebles, pianos, etc., compro, U. T. 4912, Lib. v14

A DEL, $ 85 trajes hombre, Sra., muebles, U. T. 2962 M. Larrea 382. v14

A YACUCHO 336, U. T. ... Lib., compro pianos, muebles, Miguel. v13

A SIMON, U. T. 6563, Mit., compro muebles, pianos, objetos, Paso 257. v12

ANGEL, compro muebles, pianos y obj. U. T. 6314, Juncal, Córdoba 2649. v13

A S. FE 4550, U. T. 912, Palermo, muebles, pianos, objetos, compra Honk. v14

A JACOBO, 85 $ pago trajes, mueb., U. T. 6169, Mitre; Lavalle 1383.

A TITO: Pago por muebles, pianos, ropas, U. T. 4998, Lib., Lavalle 1846, Julius

A BLEIMAN, Corrientes 2243, U. T. 5170, M. Compro muebl. pianos, obj. v21

AL MEJOR precio compro moblajes. Adolfo Libertad 519, U. T. 337, Lib. v10

A YACUCHO 444, U. T. 1334, Lib. Compro muebles, objetos, ropa de señora. v15

A JOSE, Libertad 415, U. T. 1806, Lib. paga hasta $ 80, trajes usados. v13

A L 7623 LIB. compra muebles, pianos. Corrientes 1880; Jorge. v14

A PEDRO: compro muebles, pianos, obj. San Juan 1090, 1er. p. U. T. 386, BO. v15

A RIVERO, compra moblajes, sanitarios y escrit., Bolívar 122, U. T. 3391, A. v11

MOBLAJE completo, a familias que se ausentan, compro, pago en el acto. L. Ajuste, Uruguay 1536, U. T. 1626, Lib. v8

COMPRA Y VENTA DE LIBROS

COMPAÑIA ARGENTINA DE LIBROS. Compra toda clase de libros usados, a domicilio, pagando el máximo y al contado. Avisar a Cerrito 667, U. T. 4494, Lib.

LIBROS DE COLEGIO, ESC. NORMALES, facultad, etc., se compran, vden. y canjean. La Gran Quemazón, Victoria 606. v13

COMPRA Y VENTA DE CARBON LEÑA Y PETROLEO

CARBON la 100 k. $ 12, carbón ... leña ... 400 ... U. T. ... Mitre v14

LEÑA, ... de madera dura ... [illegible]

LEÑA QUEBRACHO COLORADO PARA cocina, ... 10 kilos $ 47 ... [illegible]

LEÑA DE QUEBRACHO ... [illegible] 322 al 324, U. T. 1444

PIDAN CARBON ... [illegible]

INSTALACIONES Y ACCESORIOS PARA NEGOCIOS

ARMAZONES ... mostradores, tabiques ... B. Mitre 1870 v11

ARMAZONES ... mostradores, estañas ... sillas, mesas, ... útiles para negocio ... 2269 v14

ARMAZONES ... mostradores, puertas cancel, billares, máquinas ... balanzas ... negocio, venda ocasión ... 1427 v11

A FONSIN ... ENTO 1446. HAY de todo ... mostradores, mesas ... puertas cancel, persianas ... vitrinas niqueladas ... estanterías, tabiques ... prensas, bibliotecas ... útiles para ... negocio.

OJO ... ETC. remata mañana ... 282, Caccuri v19

CARPINTERIA ... ancas inst. para ... pidan presup. ... 2463, Belgrano v9

ESTANTERIA MOSTRADOR VENDO barato. ...

OJO PELUQUEROS antes de comprar ... Prats ... E. Unidos 2300 ...

OJO PELUQUEROS los que quieran liquidar sus peluquerías, vendan los muebles y útiles en ... Montevideo 164.

OJO PELUQUEROS sillones, lavat. ... a mitad su valor ... v10

OJO PELUQUEROS ... nuevos y usados ... por nuevos, facilidad ... 1267, Ferrer v14

OJO PELUQUEROS: ... imprescindible, no hay mejor ... barato, que los que compre a la fábrica en Belgrano 2224. v13

OJO, PELUQUEROS! Toilettes fantasía fresno, roble, vidrio, lavatorios sanitarios, cajoneras ... N. Americanos, ... Viena, estufas desinfección y a carbonilla, toall, ... todo vdemos a mitad precio, Doratti ... Montevideo 164 v10

SE VENDEN ... VIDRIERAS DE cedro, San Juan 4430. v9

SE VENDE UNA VIDRIERA CON VIdrios opacos transparentes, verla y tratar San Martín 728 v9

SE VENDE gran armazón de cedro, con 10 puertas de vidrio, cinco metros de ancho, por cuatro alto, todo en perfecto estado, verlo y tratar Charcas número 1436. v10

VENDO INSTALACION SALON lustrar, Potosí 4392

VIDRIERA se vende de parantes niquelados y flambrera, Piedras 214.

VENDO un cajón de vidriera con puerta cancel al lado todo muy bueno y moderno, todo completo mide 8.70×3, por la quinta parte de su valor. Sarmiento número 934.

ZAPATEROS, A LA GRAN PICHINCHA: Se vde. una instalación con los útiles de un botiche; Progreso 3106.

COMPRA Y VENTA DE NEGOCIOS

ALMACEN vendo o permuto, ver Juan Bolari, balance público, Moreno 2200 v18m.

ALMACEN bueno, vendo, ver balanceador A. Lobeto, E. Ríos 126. v17

ALMACEN por el Norte, único, muy bueno, vende Ardáiz, Talcahuano 337. v11

ALMACEN, ún. 4 ESQ, comod. flia., algo bueno, vdo., trat. Thames 1119.

ALMACEN único por Rivera, armazones casa vdo., 4.500 $, Montevideo 570.

ALMACEN, arm. casa, cap 4.000, vendo, mitad a pzos., Lavalle 1161. Corrado.

ALMACEN, bolsitas estilo amer., fondo cuadr., desd. 1.20 el kilo, U. T. 602, Mit.

ALMACEN POR ONCE, vdo. balance 12.000 $, mensual 8000, Lavalle 2225.

A VENDER SU NEGOCIO PARTICULAR sin gastos, ocurra Lavalle 1161; o llame por teléfono 2684, Lib.; Corrado. v10

ALMACEN esquina, único, central, inst. casa alq. barato, poco cap., grand. utilidades vendo; B. Mitre 2109 Quintana. v11

BAR CAFE Y MINUTAS, Corrientes y Libertad, vendo 5000 $ o permuto por casita o vdo. mit. 2500 $, dat. Belgrano 1858.

BILLARES BRUNSWICK, baranda Monarch, casi nuevos, se venden muy barato. Tratar Lavalle 538, de 13.30 a 17. v11

BIOGRAFO FUNCIONANDO SE VENDE, con moblaje y útiles, en precio económico. Tiene escenario, calle Alsina número 1781 de 10 a 16 horas. No se admiten corredores v10

CARNICERIA! Negocio de hacer fortuna, vendo 10.000 $. Lavalle 2225.

CAFE billares, esq. central, vendo, 12.000 $, gran diario, Lavalle 1161. Corrado.

CAFE, 7 billares, salón espacioso, alq. 350, contrato, vendo; Talcahuano 467.

CASA pensión muy central, reg. amuebl., vendo, Talcahuano 467.

CASA amueblada, grandes ganancias, vdo. 8.000 $ o mitad, Belgrano 1859.

CAFE chocol. muy ctral. y bueno, vendo, barato Sáenz Peña 239.

CIGARRERIA y librería, comodidades para matrimonio, vendo, Salta 178.

CASA DE PENSION, alquiler regalado, bien amuebl., Pellegrini 430, Castelli Piá

CIGARRERIA, agencia de lotería, salón de lustrar, ctral., 3.000 $, Pellegrini 430

CASAS pensión céntricas y muy lindas, vdo., C. Pellegrini 622, escritorio 5

CAFE Y BILLARES sobre Canning, b. diario, vende Vinelli, S. Martín 345.

CASA PENSION, ALJO bueno, contrato, vendo por enferm., 1|3 precio, Alsina 680

CAFE, máquina express importada, en muy buen estado, se vende. Tratar, Lavalle 635, de 13 y 30 a 17. v11

CHOCOLATERIA REGIA, buen diario, a prueba, por enfermedad, vendo de ocasión, Jorge Newbery 3638 v10

CASA PENSION central Norte, vendo 8000 $, alquiler 550 $, 17 piezas amuebladas, para ganar mucho dinero, Victoria 1970.

CIGARRERIA, peluquería y anexos vendo 4000 $, trabaja mensual 2000 $, por enfermedad, datos Victoria 1970, Pascual.

CAFE restaurant, lo mejor de Boedo, venta 5.000 $, comodidades, vendemos a balance. Corrientes 1153

CIGARRERIA, lotería, salón en la mejor ubicación de Colegiales, vende, Julio A. de Colle, Lacroze 2444

CAFE y billares reglamentarios instal., importante bulevar, frente est. vdo. 12.000 $, comodidades y contrato, Lavalle 2225.

CIGARRERIA, lot., peluquería gran local, regia vidriera, alquiler 250 $ apropiado para cualquier negocio, por ausentarme, vendo. Bdo. de Irigoyen 288.

DESPACHO pan, fact. alq. $ 55, con pieza vdo. dueño, Rivadavia 1535.

DESPENSA, por fallecimiento, Charcas 2323, datos, llaves, Pellegrini 430, C. P.

DESPENSA, aceitería mensual 6.000, gran porvenir; inf. Isabel la Católica 1363. v10

DESP. DE PAN y facturas, vdo. 500 $, alq. 40 $; Independencia 3967.

DESPACHO pan y factura, comodidad para familia; Quirno 584

DESPENSA BUENA, CAP. $ 4.000, GAranti, vendo, Rioja 1270.

DESPACHO pan, linda esq., casita sola, poco alq., vdo., B. Mitre 2064.

DESPACHO pan chiche, vdo. tirado, por firme, fácil pago, Larrea 434, d. 2. v10

DESP. pan chiche, ideal a matrimonio vdo. bto., en el mismo, Pozos 383.

DESP. PAN vdo. 800 $, linda comodidad y 1 despensita. Victoria 1690.

DESPENSA imp., muy buena, vendo, ver A. Lobeto, Entre Ríos 126. v10

DESPENSA central, trabajando, 8.000 $ mensuales, bien vendidos, vendo sin pretensiones y facilidades pago. Victoria 1970.

EBANISTERIA electro-mecánica, vendo, o tomo socio; Caballito 549. v8

FARMACIA buena, señor gran arteria vdo. $ 36.000, fac., Fabro, Lavalle 1641.

FARMACIA trabajando bien, vendo $ 14.000, fac. pago, Fabro, Lavalle 1641.

FARMACIA, armazones, most., útiles de petitorio, vdo. ocas., Fabro, Lavalle 1641

FARMACIA con facilidad venden Couget y Chiappori, Lavalle 1346.

FONDA frente estación, por retirarme, vendo $ 1.300, tratar Thames 1119.

FARMACIAS: capital o interior vende R. M. Negrete, Libertad 477, de 14 a 18. v17

FARMACIA CENTRO de la Boca diario $ 160, comod. flia. alq. reducido vdo. $ 26.000, fac. pago, Fabro, Lavalle 1641.

HOTEL vendo, por enf., poco cap. largo cont., 10 p., no admito corredores calle San Juan 1588.

HERRERIA buena clientela, máquinas y galpón 10x36 mts. vendo urgente 750 $, Vergara 501, de la estación Once 40 minutos de tren (San José, F. C. O.) v9

HOTEL "EL FERROCARRIL" a 1 1|2 hora de Constitución en ... Brandsen vendo por fallecimiento 14 años mismo dueño. En globo o balance. Tratar en el mismo v13

IMPRENTA com. import., local apropiado, máq. modernas, vendo, Lima 1624

INDUSTRIA ACREDITADA, ... fácil manejo, poco capital, ... Maza número 1252 v11

LECHERIA NUEVA, SE VENDE Cochabamba 2846 v10

LINDO cafecito y comidas, vdo. 700 $ o mitad, hoy solo, Larrea 434, dep. 1 v10

LINDO cafecito despacha minuta vdo. tirado $ 1300 alq. dño. Rivadavia 1535

LINDO BAR restaurant, gran desp. contrato, poco alquiler, vendo, Alsina 680.

LECHERIA chiche ... fácil pago, J. E. Uriburu 441 dueña

LUJOSO café minutas céntrico vdo. $ 2.000, por descuento Moreno 850

LINDO cafecito vdo. todo o mitad $ 450, poco trab., ... Pozos 361

LOTERIA, CIGARRERIA ... se vende. Montevideo 126

LINDO café y restaurant trabaja mucho, vendo, 900 $, ... Belgrano 1869.

NEGOCIO de aceites y comestibles, con chata de reparto, venta por mayor y menor, inf. Estados Unidos 1344, 12 14 v10

NEGOCITO DE CAFE Y LECHERIA o cigarrería y lotería céntrico, capital de $ 3.500 a 5.000, compro contado. Ofertas por carta únicamente, a la D., Perú 874 v10

OJO. Peluquerías todos precios y muebles bto. vde. ... Belgrano 2218 v10

OJO! PELUQUERIA acreditada, por Pozos e Independencia, vdo. Rivadavia 1126

OJO, PELUQUERIA vendo, buen local y buena entrada, Rioja 542.

PANADERIAS, aquí y pueblos de 3000, 4, 6, 8, 10 a 100 mil $, Victoria 1690

PANADEROS!!! a Victoria 1690, antigua y única oficina W. B. Zaquieres

PANADERIA central vendo, ... 400 $ otra 30 bolsas Victoria 1690, Zaquieres

PANADERIA central 4 600 $, otra por cuenta de molinos ... B. Mitre 2064.

PANADERIA chiche vdo. 6.500 $, otra de 15 en 7.500 $ ... B. Mitre 2064

PANADERIA cualquier capital, pidan a la Bolsa Panadera B. Mitre 2064

PANADERIA regia ... 500 $, a prueba, vdo., ocasión, B. Mitre 2064.

PELUQUERIA, STA. ... 4852 REMATA mañana a las ... v10

PANADERIAS de ... 7 $ a 100 000 $, a plazos, vdo. ... Sarmiento 1211

PANADERIA 12 ba ... hornos, largo contrato, vdo. a ... Sáenz Peña 239

PANADERIA importante a ... horas de la capital, vendo ... facilidades de pago, datos, Lavalle ... J y A Fabro

PANADERIA central, gran mostr., trab. 15 bols., sin fiados ... Sarmiento 2211 v11

REPARTO de masas y bizcochos, se vende, Boedo 45

REST. ALOJ., 28 ... alq. 300 $, contrato, vendo 13 000 Rivadavia 1167

RESTAURANT, aloj. posición excepc., vdo. regal. 3.800 $ ... Peña 238.

ROTISERIA y fiambrería acreditada, vendo, ver A. Lobeto E. Ríos 126. v10

RESTAURANT y billares bueno ctro. vdo. $ 3.800, alq. 160, Lavalle 1161, Corrado.

RESTAURANT CENTRAL APROPIADO para matrimonio o 2 socios, vendo 3000, otro con alojamiento. Talcahuano 467

RESTAURANT VENDO POR AUSENtarse tratar con mismo dueño, Leandro N. Alem 1063 (antes Paseo de Julio). v8

SE VENDEN ver Victoria 1690, buenos cafés, rest., cigarr. y 1000 más.

SE VENDE UN NEGOCIO DE LIBRERía y lotería; Rivadavia 2256.

SE VENDE DEPOSITO de carbón y leña, gran comodidad y teléfono, calle Belgrano 3559. v10

SE VENDE LLAVE CON ALGUNOS muebles, calle Canning 1774 de una sala y antesala, para negocio, con contrato de dos años. Informa calle Honduras No. 4499; de 9 a 11 y de 14 a 16.

COMPRA Y VENTA DE NEGOCIOS

TALLER mecánico vendo, máquinas, material de hojalatería de automóviles, herram., etc., y bicicleta, Av. Forest 526. v10

VENDO negocio de música por ausentarme a Europa; Mitre 130, Avellaneda. v10

VENDO cigarrería 750 $, fonda 1.400; cafecitos 1.300 y panader., Alsina 680.

VENDO taller de hojalatería, mostrador y vidriera, etc. Gascón 159.

AVISOS COMERCIALES

AVISO — Por oficina Gutiérrez, se vendió la panadería Pueyrredón 1174, a A. Arrizabalaga; reclamos 3 días. v9

AVISO al comercio que he vendido mi restaurant situado Viamonte 1169, vendedor. Agrippino Dimeglio. Rec. 3 días. v9

AVISO AL COMERCIO QUE LA RAZON social Ceva y Cía. ha quedado disuelta. Reclamos 3 días, Maure 4019, Ceva y Cía v10

AVISO AL COMERCIO HABER VENDIdo nuestro negocio de fonda, situado en la calle Vicente López 2295|99. Fesce Hno. a F. Pertica; reclaman 3 de plazo. v11

AL COMERCIO: He comprado al Sr. José Pasquinelli, la cig., mensaj. y salón lustrar, Rivadavia 2383, reclamos 3 días. Comp. Luis López. v11

AVISO AL COMERCIO HABER VENDIdo el señor Santo Peruso el negocio de carbonería sito Juncal 2054|60. Comp. Arturo Pesagno, Recl. 3 días. v10

AVISO AL COMERCIO QUE VENDI mi depósito de vinos Rivadavia 5625 al Sr. J. F. Villarmes, reclamaciones días a contar de la fecha. Francisco Rago. Mayo 9|1921. v11

AL COMERCIO: HE COMPRADO A LOS señores Buenos y Selem el almacén de su casa de comercio, sito Independencia 2981, reclamaciones dentro de los 3 días. Sasson y Cohen. v9

AVISO AL COMERCIO CON LA INTERvención del rematador público A. Gutiérrez, oficina Rivadavia 714, U. T. 6661, Avenida, he vendido mi casa de pensión, libre de todo gravamen, Alsina 1640, reclamaciones 3 días, oficina del intermediario. Vendedora, Carolina Hyllested.

AL COMERCIO CON INTERVENCION DE los balanceadores y martilleros públicos Castelli y Piá, oficina Pellegrini 430 hemos vendido al Sr. José M. Vázquez, la ...hería Piedras 1110. José Rodríguez, vendedor. Otro café bar, billares Villa Urquiza ... comprador Juan Castets, vendedor R. Domínguez. Reclamaciones 3 días

AVISO QUE BAJO INVENTARIO TASAción practicado por el contador público Antonio Casacuberta, estudio en la calle Cochabamba 3121, he vendido al señor José Manuel Castro el negocio de almacén de comestibles y bebidas, calle Humberto 1o. y esq. Liniers. Reclamaciones dentro de los tres días, a contar desde la fecha. Bs. As., mayo 8 de 1921. v11

AL COMERCIO: Aviso que bajo inventario tasación practicada por el ... señor y martillero público Sr. A... oficinas Lavalle 2225, U. T. 4500 Mitre, vendí al señor José Fanti ... negocio de almacén de comestibles ... calle Estados Unidos 1202 esquina ... Recl. 3 días a contar de la fecha. Bs. As. mayo 9|921. Vend. David Muzio v11

AL COMERCIO: Aviso que bajo inventario y tasación practicados por el balanceador y martillero público Sr. A. Lobeto, con oficinas E. Ríos 126, U. T. 3229, Libertad, he vendido a don Pascual Mars, libre de todo gravamen, mi despensa de comestibles y anexos, denominada Nueva Era, y establecida en esta capital, calle Sta. Fe 1570. Rec. 3 días. B. A. mayo 8 1921.—Alejandro García v10

AL COMERCIO AVISAMOS, que bajo inventario y tasación practicados por los balanceadores y rematadores públicos, sres. Ortiz y Fornadizo, escritorio calle Victoria No. 1152, U. T. 286, Riv., hemos vendido al Sr. José F. Alias, nuestro negocio de almacén y bebidas, calle Costa Rica No. 5543, esq. Medrano. Recl. 3 días. Bs. As. 9 de mayo 1921, vend.: Domínguez H. v11

AL COMERCIO AVISO QUE BAJO INventario y tasación practicado por el balanceador y contador público señor Mariano Ardáiz, oficinas Talcahuano 33, U. T. 2, Libertad, he vendido al señor Agustín S. Pagano, mi negocio de almacén de comestibles y bebidas, sito en esta ciudad, calle Avenida América No. 4102, esq. Mercedes. Reclamaciones contra el expresado negocio, dentro de los 3 días de la fecha. Buenos Aires, mayo 9 de 1921. Juan M. Pagano. v11

NECESITO socio para explotar muy lucrativa industria, únicos, sin riesgo, igualando capital, Bmé. Mitre 2179, de 16 a 18

NECESITO SOCIO $ 3.000 para industria, establecida, tiene asegurada sus vtas. util. mín. $ 1.000 mens., Rioja 563. v10

SOCIO, TOMO, ebanistería electro-mecánica, o vendo; Caballito 549. v9

SOCIO CON $ 2000, PERSONA SERIA, preciso, antiguo escrit., compra, venta propiedades, negocios, etc. No importa práctico, garanto buena utilidad a prueba, tratar. Rivadavia 1525, (alto).

UNA BUENA idea es 1 fortuna. Gratis mando "Guía Inventor" e informo si su invento o marca es patentable. Escriba o visíteme. Por total 78 $ es dueño de patente inv. (marca reg. 58). Gestiones hábiles. "Inventiva", Dr. Heffter, S. Martín 345. v8

VENTA DE MUEBLES EN GENERAL

A LOS NOVIOS entregamos muebles a 10, 12 y 14 mens. Cangallo 1143 v17

A $ 100 dormit., $ 50 roperos, $ 4 sillas, $ 25 lavatorios, Rivadavia 3108 v13

A RAÑAS, GRAN LIQ. de EXISTENCIAS de casa de artefactos, Maipú ... v11

A RAÑAS GRAN LIQUID., lo más moderno, gran surtid. Victoria ... v16

A LOS NOVIOS entregamos muebles a 10, 12 y 14 mens. Cangallo 1143. v14

ADQUIERA los muebles en 10 a 20 mensual, sin int., Cangallo 1143 ...

A $ 100 DORMIT., comedor, aparador 15, ropero 30, camas 25, escrit. Rivera 242.

A PRECIOS reb. mucho, con fac. de pago, mueblería América, B. Irigoyen 644 v9

A LOS NOVIOS muebles liquido com., dorm., sala etc., Sarmiento 1118 v11

A CORRIENTES 246 liquida comedores, dormitorios, escritorios y sueltos v11

APROVECHEN, vendo comedor roble, 2 dormitorios, San Juan 1090, 1er. p. v13

ATENCION; vendo ... de bronce por 90 y 110 $, ... 472 v10

A CANGALLO 1143 debe acudir toda persona económica para adquirir muebles a largos plazos v14

A DOMICILIO OFRECEMOS EN 24 HOras muebles en ... meses a plazos Cangallo 1143 v14

A EMPLEADOS NACIONALES DE ALto comercio, municipales, muebles en 10 a 14 mensualid. ... 1143 v14

ACUDAN A LA ANTIGUA MUEBLERIA Colón y se convencerán de que es la única donde pueden comprar bueno y barato, con fac. de pago Cangallo 1036 v9

A CREDITO SIN FIADOR MUEBLES para empleados de Bancos, FF. CC. y al personal doc. del C. N. de E., operaciones en el día; mueblería Colón, Cangallo 1036 v9

A PRECIOS EXCEPCIONALES OFRECEmos en venta dormitorios y comedores en todos estilos, nuevos y usados Cerrito 458.—Sueyro y Cía

A LA EXPOSICION Sarmiento 1118 regios comedores, dormitorios, salas, escritorios, vestíb. y surtidos muebles sueltos y bar, Sarmiento 1118 v11

A MITAD DE PRECIO VENDEMOS paulatinamente provenientes de remates y quiebras varios juegos de comedor, dormitorios, sala y vestíbulo, bibliotecas, arañas, cajas de hierro, camas ... bles; Scotti y Cía. Maipú 26.

ATENCION! Antes de comprar muebles de ocasión, consulte nuestros precios roperos c. espejo 40 $, aparadores ..., lavatorios $ 25, camas $ 14, dormitorios 2 plz. $ 120, sillas $ 4.50, juegos ..., vestíbulo $ 70, Corrientes ... v14

A PRECIOS DE REMATE DE VERdad en venta particular. Por cuenta de quien corresponda. Soberbios dormitorios, comedores, juegos de sala, muebles de oficina, cajas de hierro importadas y del país, etc. Antes de hacer sus compras visiten La Exposición Fabio, Maipú 275 v14

BAÑADERAS VARIAS, BUENAS, LAVAtorios, etc. ocasión Victoria 951 v14

BIBLIOTECAS, escritorios, muebles para oficina, ocas., Victoria 951 v16

BUTACAS SOLIDAS Y ELEGANTES vendo, Lavalle 641 v11

BUEN dormitorio matrimonial, macizo, comedor completo, Moreno 3160 v14

BILLARES ... inmejorables, surtido en accesorios y paños Simonis de $ 22 in tornos de bolas marfil, a $ 1 20 Salta 525

BUEN CONJUNTO DE COMEDORES EN caoba, cedro, roble, sumamente baratos, Sueyro y Cía, Cerrito 458.

BUEN COMEDOR, 1 DORMITORIO plano, camas bronce, camas hierro sala, colchones, carpeta felpa, ropero mesas, máquinas coser Singer, vestíbulo, heladera, cuadros, reloj, ventilador, aparador, cafetera, espejo dorado, alfombras, vendo sueltos particular, Salta 664 v14

COMEDOR y dos dormitorios vendo de 14 a 18, Neuquén 466

CAMAS ESMALT. p. fabr., lana esp. k. 0 60, col. fino 1 2 met., Defensa 722 v11

COMEDOR, dormitorio, sala y demás, vdo Córdoba 849, hoy urgente.

COMEDOR fino, tipo parisién, completo, marquetería, Moreno 3160 v14

CAMITA roble y funda para piano, vdo. México 474, Dto. 7.

CAMA 2 plazas y lavatorio Luis XV, vendo $ 60, Constitución 1113.

CAJAS DE HIERRO LIQ. DESDE 55 $ grandes ocasiones. Victoria 951. v14

CAJAS DE HIERRO IMPORTADAS Y del país, liquido. Maipú 257 v11

CAMAS COMPLETAS $ 35, CON COLchón, almohada y una silla. Baratti y Cía., Corrientes 1146. v15

VENTA DE MUEBLES EN GENERAL

COMEDORES, dormitorios, sillas, ... nuevos, ... Salta 567, depósito. v12

CASA SUEYRO, CERRITO 458, RECIÉN instalada, gran surtido en muebles para familia y oficinas, nuevos y usados.

COMEDOR 100 y 150 $, dormitorio 100, 120 $, guardarropa 50 $, mesas, sillas, sala 50 $, var. otros vdo., S. Juan 3264. v11

COMEDOR Renacimiento, piedras Porto Venecia $ 200, Consola espejo $ 80; cama hierro b. marca $ 90, vde. Corrientes ... v15

CAMAS DE BRONCE. Compren directamente en la fábrica, 20 o|o de rebaja durante el presente mes. Simón Gutman, casa central, Cangallo 1700, U. T. 4603 Lib., suc. Cangallo 881, U. T. 1965, Riv. Pidan catálogo. v13

CAMAS ESMALT. 1 pl. 20 $, de bce., 86, 2 pl. 135, surt. cunas, camas baratas, colegios, hoteles, lanas, col., colch., compostura a dom., talleres a la vista, conducción sin cargo gratis. Venta por mayor y menor. Pid. precios, catál. Fca. (Morano), Cangallo 1630, U. T. 5455, Riv.

DORMITORIO y comedor fino, muy barato, urgente, Rincón 636. v8

DORMITORIO finísimo caoba, des., marquet. bronce, nuevo, Moreno 3160. v14

DORMITORIO 3 cuerpos, fileteado bronce, macizo, nuevo, Moreno 3160. v14

DORMITORIO desarme caoba, comedor, camas, billares, vdo. urg. Rivera 242

ESCRITORIOS, BIBLIOTECAS Y ARCHIvos, juegos de cuero, Maipú 257. v21

ESCRITORIOS, bibliotecas, juegos de cuero, archivos, no compren sin antes ... precios. Fabbio, Maipú 236 v14

ESCRITORIO roble, mesa directorio roble y 1 juego de cuero p. escritorio, vendo barato, Corrientes 1300.

GUARDARROPA macizo, luna biselada, biblioteca 3 cuerpos, Moreno 3160. v14

MOBLAJES COMPLETOS, COMPRO; ... Heno, Maipú 257. v21

MUEBLES A PRECIO DE FABRICA, LA Unión Fabricantes, Suipacha 334. v22

MUEBLES y material escolar, se vende, Belgrano 1166.

MUEBLERIA "[illegible]", fábrica, dorm. roble $ 165, comedores 135, roperos aparadores 70, Corrientes 1352. v16

MUEBLES A CREDITOS SIN FIADOR A los señores oficiales del ejército y marina, mueblería Colón, Cangallo 1036. v8

MAÑANA, A LAS 21, GRAN REMATE de muebles, artefactos y artículos varios, Sueyro y Cía. Cerrito 458.

MESA DIRECTORIO, 4 pupitres con 8 sillas tapizadas, buen uso, se venden; ... Cangallo 423, primer piso, escritorio 14

MUEBLERIA COLON, CANGALLO 1036, ... sin recargo, operaciones reservadas ... acto, garantizamos los muebles que vendemos, Cangallo 1036. v9

MUEBLES CON FACILIDADES DE PAgo, al mismo precio que al contado, puede usted adquirir solamente en la mueblería Colón, Cangallo 1036. v9

MUEBLES DE OCASION, POCO USO, y otros surtidos, verlos antes de comprar en otra parte, con pocos pesos amueblarán su casa. Victoria 981. v16

MUEBLERIA "EL SOL", LA QUE VENde con el 30 o|o más barato grandes surtidos de todas clases, catálogo, embalaje y acarreo gratis. Corrientes 1113, casi esquina Cerrito, Luis Toretti. v10

MUEBLES A. Astraldi, 1042 Sarmiento. Dormitorio matrimonio, cat. roble macizo o cedro, 9 piezas, $ 395, regalo a todo comprador un reloj despertador. Embalaje transporte gratis. Pidan catálogo. v17

MUEBLES "FRANCO ARGENTINA" Rivadavia 2579. Gran rebaja de precios, somos fabricantes de verdad, vendemos en 10 mensualidades sin recargo de precios, visitar n|casa es comprar, expedición y embalaje gratis. Soliciten catálogo. v16

MUEBLES Y TAPICERIA A PLAZO, igual que al contado. Novios y familias visiten Italo Argentina, Solidez, lujo, elegancia, economía, gran variedad sala, dormitorio, comedor, escritorio, vestíbulo, camas de bronce, cortinados, etc. 1613 B. Mitre 1613, Miniaci Hnos. v13

MUEBLES — Ceruso y Scarlato, Suipacha 264. Precios sumamente rebajados que no admiten competencia por ser fabricantes de verdad, con talleres electro-mecánicos en Guayaquil 231, no anunciamos precios, no queremos engañar al público, visite n. exposición y salón de ventas, ganará tiempo y dinero, Suipacha 268. v16

MUEBLES A CREDITO, BARATTI y Cía. Corrientes 1146.—Nuestros precios son todos marcados claramente, son los más bajos de Buenos Aires, son los mismos que al contado, con un recargo racional y lógico del 6 al 8 o|o, según el plazo convenido. Ventas en 5, 6, 8, 9 y 10 cuotas. — Casa fundada en 1852. v14

MUEBLES (CASA MOREAU) MUEBLES 698 Cangallo 698
Iniciamos nuestra GRAN LIQUIDACION con REBAJAS EXTRAORDINARIAS!!!

Dormitorio moderno, p. matrimonio	$ 370
Comedor c. roble, moderno	" 180
Comedor roble, con vitrina	" 320
Juego de sala, moderno, desde	" 140

GRATIS catálogo para el interior, con los últimos modelos. — A. de Rosa y Cía. v9

MUEBLERIA AMERICA, BERNARDO DE Irigoyen 644.—Muebles de calidad a precios módicos. Créditos se acuerdan liberalmente. Vendo 20 o|o más barato que en el centro. Comprar en la mueblería América, es ganar tiempo y dinero y salir satisfecho. Al interior créditos como en la capital. Visítenos o escriba y será nuestro cliente. Gargiulo Bonelli y Cía., Mueblería América, Bernardo de Irigoyen 644. v9

MUEBLES MUEBLES... MUEBLES... Sarmiento 746, Terza Hnos.—La casa que hoy más conviene para comprar es la fábrica que ganará tiempo y dinero. Para convencerse de la verdad, visite usted hoy mismo nuestra exposición de venta. Dormitorio y comedores de roble y caoba, 3 cuerpos a $ 140, 180, 200, 300, 400, 500 y 600 $. Los del interior consulten catálogo núm. 19. No olviden Sarmiento núm. 746. —Terza Hnos. v12

MUEBLERIA BOSTON SARMIENTO 949|51 Soliciten nuestro gran catálogo de 288 páginas, que se remitirá gratis a vuelta de correo. En liquidación. Dormit., 2 plazas, elástico y lunas, $ 185, comed., apar., trinchante, mesa y 6 sillas, 255, guardarropas macizas, de 150 mat. 95, camas de hierro, esmaltado, al laqué, 32, juego vestíbulo, 7 piezas, 150; id. escritorio 3 piezas, tapizado, 170. Hay muebles para todos gustos y precios. Soliciten hoy mismo nuestro catálogo, Mueblería "Boston", Sarmiento número 949|51. v13

MUEBLES CON FACILIDADES de pago, sin recargo de precio, lo mismo que al contado. Precios marcados con números a la vista. Operaciones por cualquier cantidad a plazo fijo o en cuotas mensuales, con o sin entrega inmediata, con garantía o sola firma resueltas en el acto y con toda reserva.
Especialidad en muebles finos y de estilo sobre dibujo, sin perjuicio de ofrecer el más amplio surtido de muebles a precios que no admiten competencia, garantida su sólida construcción y cambiamos en cualquier tiempo las lunas si se manchan.
Exposición lujosa, fundada en 1887. Instalada en su local propio R. Díaz y Cía., 1157 SARMIENTO 1157, entre Cerrito y Libertad, U. T. 153 Libertad. v21

MUEBLES: LA PROVEEDORA DE LAS 14 Provincias, Rivadavia 2745.—Lejos para barato. Por cambio de firma y dar a conocer la calidad y precio de nuestros muebles y tapicería y la importancia de esta fábrica, hemos resuelto vender al particular al mismo precio que a los mueblistas de la ciudad y campaña. Dormitorios ... macizos, con apliques de bronce, 145, 200, 260, 300 hasta 1000 $, comedores estilos nuevos franceses, con marquetería y bronce, 9 piezas, 155, 230, 290, 320, 390, hasta 1.900 $, sala, tapizados en ricos géneros de seda, $ 125, 200, 250, 300 hasta 2 000 $, camas de madera, bronce, hierro, desde $ 20; todo lo que se necesita para amueblar una casa, estancia, hotel, oficinas o implantar mueblerías, lo encontrarán en nuestra exposición, la mejor surtida, con la seguridad de comprar por 3 lo que en otra parte vale 4. A todo comprador obsequio de una rica colcha de tul. Embalaje, conducción, el gran catálogo gratis. No confundir, Rivadavia 2745 v10

OJO piano riquísimo vende fa. la oferta, Entre Ríos 920, p. 10.

PIANO alemán, gran formato, regalo 480 pesos, por ausentarme, Freire 462. v10

PIANO C. OTTO alemán grandote, vdo. ocasión, Cía. Victoria 1650, depto. 18.

PRECISA MUEBLES, Córdoba número 3356. v10

PIANOS nuevos y usados, liquido desde $ 310, garantidos Venezuela 634

PIANO alemán, cruzado en bronce, vendo por ausentarme Venezuela 758

PIANO ... buena marca, nuevito, vende flia barato Salta 731.

PIANO alemán bronce, otro estudio bueno Corrientes 4107 v11

PIANO alemán especial, vende casa particular baratísimo, Sarmiento 626. v11

PIANOS cruzados en bronce desde $ 380 hasta 1200 $, ... Corrientes 2978. v14

PIANO COLOR VENDO LAGUNA 977; cualquier hora

PIANOS franceses y alemanes, de ocasión para estudio y concierto, vende "La Liquidadora de Pianos" Talcahuano 434. v8

POR AUSENTARSE SE VENDEN MUEbles, enseres, cocina, etc., visitas de 10 a 1.30, Defensa 775, dep. C v10

PIANOS de EMBARGOS, nueva remesa, rebaja asombrosa, regios y garant. a $ 330, 450, 550, 600 a 900 Chacabuco 707. v14

PIANOS ERARD, 5 años garantía, autopianos con 50 rollos, funda, banco, los mejores 3200 $. Callao 445. v14

PIANOS, Steinweg, Steingraeber, Quandt, Sprunck, regios, garant. 20 años, de $ 280 a 950 arriba "Casa Oliver", E. Ríos 827 v14

PIANOS, no compre sin ver primero, lo mejor que se fabrica en Alemania, mitad prec., gar., 20 a 40 años, Medrano 617. v14

PIANOS NUEVOS, ALEMANES Y FRANceses, de gran formato, concierto y pianos-pianolas, vdo. a prec. red., casa de confianza, José Carli, B. Mitre 1557.

ALQUILER DE PIEZAS SIN MUEBLES CON Y SIN PENSION

PIEZA, par uno o dos hombres solos, se alquila, Alberti 1564. v10

PIECITA y cocina busca señora con hijo mayor, 20 $. Belgrano 1899. v10

PIEZA GRANDE SIN COCINA, ALQUILO, Cangallo 3644. v10

PIEZA SE ALQUILA con luz; hombres solos; calle Patagones 3253.

PIEZA CHICA, CASA FAMILIA, ALQUILO; Belgrano 3828.

PIEZA, CASA FAMILIA, ALQUILO; Belgrano 1874.

PIEZA PARA MATRIMONIO SOLO ALquilo, Avda. La Plata 944.

PIEZA GRANDE, AIROSA, EN CASA tranquila, se alquila, Paraguay 2942.

PIECITA ALQUILO $ 18, A HOMBRE solo, Cevallos 830.

PIEZA SE ALQUILA A MATRIMONIO solo, único inquilino. Lavalleja 929.

PIEZA a hombre solo, se alquila, Paraguay 3549. v10

PUEYRREDON 1316, alquilo una pieza a la calle, con pensión, únicos inquilinos, casa de familia respetable.

PIEZA ALQUILO A PERSONAS MAyores en casita depto., sin cocina; Moreno 2332, dep. 1.

SE ALQUILA habitación a uno o dos caballeros, casa seria; Moreno 2525.

SE ALQUILA sala a personas seria., vería de 12 a 17, Maza 270.

SE ALQUILA UN COMEDOR; SADI Carnot número 562. v10

SE ALQUILA pieza para hombre solo; San Juan 3226.

SE ALQUILA pieza para hombre solo Chacabuco 1937.

SE ALQUILA espléndido comedor. Tucumán 1072, piso 2o.

SE ALQUILA SALA SIN CHICOS, CASA tranquila, únic. inq., Cayená 1696. v9

SALA sin muebles alquilo a 4 cuadras estación Belgrano R., Zapiola 1422. v10

SE ALQUILAN 2 piezas juntas y separadas, a pers. mayores, C. Calvo 2257. v9

SE ALQUILA 1 PIEZA grande a hombres solos, casa de familia, Oro 1888. v9

SE ALQUILAN regias piezas, a caballeros solamente; México 640. v9

SALA ALQ. pensión, 2 caball., casa familia, Independencia 2364, 1er piso v9

SE ALQUILA UNA PIEZA A MATRImonio solo, Q. Bocayuva 1327

SE ALQUILA una pieza para hombre solo; Río Bamba 820. v9

SE ALQUILA UNA PIEZA MUY BARAta, Boedo 1940. v10

SE ALQUILA UN COMEDOR, OLAZAbal 4329, V. Urquiza, Tranvía 96. v10

SE ALQUILA SALITA para hombre solo o escritorio, Santa Fe 1182. v10

SE ALQUILAN 2 PIEZAS, todas comodidades: Pichincha 394, 2o. p., dep. C. v9

SE ALQUILA pieza para matrimonio o personas mayores, Pasco 866. v9

SALA, ANTESALA y hall, para consultorio médico, Paraguay 2243. v9

SE ALQUILAN 2 piezas a mayores, único inquilino, Montañeses 2568, Belgr. v9

SE ALQUILA linda pieza en casa de familia, Viamonte 2617. v9

SE ALQUILAN DOS DORMITORIOS, EN familia, Bustamante 2260. v10

SE ALQUILA pieza, para hombre o p. mayores, Anchorena 1181. v9

SE ALQUILA sala sin cocina; Suipacha número 681 v9

SE ALQUILA pieza c. pens. a caballero o matrim., todo conf. Corrientes 1768. v9

SE ALQUILA una pieza, a mayores, Cangallo 2686

SE ALQUILAN 2 piezas a personas mayores, Pedro Goyena 27

SE ALQUILA pieza, c. comodidad y cocina, Charcas 1027, 3o. p. 2.

SE ALQUILA un comedor o una pieza a personas mayores. Acevedo 2909. v11

SE ALQUILA pieza chica a hombres solos; Cerrito 1146.

SE ALQUILAN 3 PIEZAS corridas a mayores, Don Cristóbal 323.

SE ALQUILA habitación espaciosa, Piedras 582.

SE ALQUILA pieza, personas mayores, Pasco 66, dpto. 11.

SE ALQ. SALA A MATRIMONIO SOLO, Mathéu 1061 v10

SE ALQ. pieza a matrimonio solo o personas mayores, Merlo 2436, Flores

SE ALQUILA PIEZA con mucho aire y luz, a señor serio, Las Heras número 2035, altos. v9

SE ALQUILA UNA PIEZA para personas solas, sin cocina, casa altos, Triunvirato 666.

SE ALQUILA UNA PIEZA, PARA UNO o dos hombres solos, con buena referencia; Rivadavia 3114, depto. No. 11. v9

SE ALQUILAN a matrimonio o dos jóvenes distinguidos, dos piezas con o sin pensión, en casa de familia. Paseo Colón número 1131, piso 3o., ascensor. v14

HABITACIONES AMUEBLADAS CON O SIN PENSION

ALQUILASE PZA. AMUEBL. C. PENS., C. Pelegrini 1138. v9

ALQ. pieza amuebl. con cocina, a pers. may., casa de flia. Río Bamba 883. v10

ALQUILO hermosa habitación amueblada, comod., Lavalle 120, 4o. p., ascensor. v9

ALQ. SALA Y SALITA amueb., casa f., c. o s. pena., b. C. Callao 613, 1.o izq. v10

ALQUILO a caballero linda sala y pieza bien amuebladas, Paraná 460 v9

ALQUILO pieza bien amueblada, baño, teléf. Bmé. Mitre 1414. v9

ALQUILASE sala amuebl., teléf., baño, casa flia., c. o s. pens., Callao 2095 v9

A $ 42, C. Pelegrini 622, pieza amuebl., a caballero, seriedad, aseo, 1 teléf. v11

ALQ. linda pieza amuebl., caball. o matrim. solo, casa tranquila, Moreno 2048 v9

ALQ. sala amuebl. a caballero o matrimonio, Esmeralda 657, 4 [illegible] 1130, teléf. v9

ALQUILO regia sala a caballero amueblada, Lavalle 1044, 2o. piso. v9

ALQ. SALA amueb., c. o s. buena pensión, baño, tel. Pueyrredón 591 v9

ALQ. PIEZA con muebles a 1 persona mayor sin cocina, Santa Fe 2681 v9

ALQ. SALA y pieza sin [illegible] pensión, a matr. o cab., c. fla., Cangallo 2951 v9

ALQ. SALA y pieza sin [illegible] pensión, a matr. o cab. casa flia. Corrientes [illegible] v9

ALQUILASE sala b. amueblada e indep., Talcahuano 439, 4o. piso, derecha v9

ALQ. sala y comedor, c. o s. muebles, B. A. E. Ríos, Venezuela 1811. v9

ANTESALA indep. y pieza amueb. sin cocina alq., Paraná 178, 2o. piso. v9

ALQUILO PIEZA CON MUEBLES, LAvalle 4189. v9

ALQ. PIEZA amuebl. c. pensión a persona sola: Humberto 1.o 1135 v9

ALQ. SALA amuebl., con o sin pensión casa tranquila, Maipú 852. v9

ALQUILO REGIA PZA. AMUEB. indep. a caballero, calle Ombú 538. v9

ALQ. salita, con o sin muebles, para caballeros, Victoria 877, piso 2o. v9

ALQ. SALA AMUEBL., c. o s. pena., cerca Once, Rivadavia 3344. v9

ALQUILASE una pieza amueblada; Pasco 66, Dto. 4.

ALQ. REGIA SALA amuebl. c. o s. pena. Talcahuano 461, 2o. piso, dto. C.

ALQUILO LINDA PIEZA amueblada a señor solo. Sarmiento 1039 v11

ALQ. PIEZA amueb., con pens. a 2 personas, Bmé. Mitre 171, depto. 6

ALQ. sala amueb., con comod. y [illegible] y pens. fiat. Sarmiento 1376 [illegible]

A SEÑORA sola se alquila habitación amueblada, B. de Irigoyen 1556, dt. 16

ALQ. regia pieza a la calle con muebles, Uruguay 291, 2.o piso. v10

ALQ. sala regia c. o s. pensión, c. o s. mueb., doy cocina, conf. Juncal 1946, 4o

ALQ. PIEZA bien amueb., indep. a caball., único inq. Suipacha 835, d. 8. v10

ALQ. HABIT. AMUEB. matr. serio o señor solo. Moreno 1338, dep. 20, 3.o, asc.

ALQUILO SALAS MUEBLES, pensión a matrimonio, fam., Rivadavia 1835. v10

ALQ. PIEZA amueb., pens., matrimonio bac., familia resp. Pueyrredón 913. v10

ALQUILASE amuebl. sala, dormit. y pieza, toilet, t. comod. Libertad 349. v10

ALQ. pieza amueblada, con pensión, en familia, teléfono. Belgrano 3880.

ALQ. PIEZA con ventana, muebles, a persona seria, Pasco 66, dep. 5.

ALQUILO PIEZA, SALA AMUEBL., pensión, teléf., familia. Defensa 558.

ALQ. PIEZA amuebl. buena pensión, a señor solo, 80 $. Moreno 711.

ALQ. con o sin muebles, sala, dormitorio, comedor, baño cal., teléf., Lavalle 1812.

ALQUILA SALA bien amueblada, persona seria, Rodas 257, piso 1o. v11

ALQ. P. amuebl. p. matrim., casa flia., Moreno 2081, ent. Bondo y Colombres

ALQ. P. amueb. grande, comod. p. matrimonio; Gral. Urquiza 861.

ALQ. 1 o 4 piezas amuebl., a matr. o caball., Corrientes 1264, dto. C., 2o. p.

A UNICOS inquilinos, pensión y pieza, flia. vasca, Paraná 254, 5o. piso, izq.

ALQUILASE PIEZA amueblada, a caballeros, c. o sin pens. conf. Viamonte 1343

ALQUILO pieza amueblada, caballero solo: Defensa 338, 2o., derecha, C.

ALQUILO sala o pieza amueblada, casa familia. Defensa 267.

ALQ. LINDA pieza amueb., con pens., único inquilino, Crámer 2469, Belgrano

ALQ. pieza amueblada y pens. para 2 personas; Tucumán 966, 1.er piso.

ALQUILASE pieza amueblada, a persona sola, Rivadavia 2131, 1er. piso.

ALSINA 853, ALQ. LINDA PIECITA amuebl., con óptima pensión, baño, tel.

ALQUILO PIEZA bien amuebl., c. pens., baño, teléf., Corrientes 1947. v10

ALQ. a matr. pieza amuebl. excelente pens. fliar., Tucumán 2124.

ALQ. ESPLENDIDA y amplia habitación amueblada, a uno o dos caballeros, casa honor. P. Congreso, Montevideo 24. v10

HABITACIONES AMUEBLADAS CON O SIN PENSION

ALQUILASE salita amueblada, independ. corte flia., Paraná 348, 3o., C.

ALQUILO PIEZA BIEN AMUEBLADA; Lavalle 870, piso 1o., hay ascensor.

ALQUILO LINDA PIEZA, ventana, mueb. y pensión familiar, Tucumán 694, 1o.

ALQUILO SALITA amueb., independ., único inquilino; Chile 924, 1er. p. v10

ALQUILO pieza amueblada, Corrientes 1758, dpto. 7, planta baja. v10

ALQ. MODICO piezas, muebles, pensión, familia, Avda. Mayo 1077.

ALQUILASE SALITA AMUEBLADA, calle Entre Ríos 1287.

ALQ. SALA con muebles, a matrimonio, lavar y cocinar; $ 100, Moreno 1735.

ALQUILO pieza con muebles, hombre solo, familia. Sáenz Peña 189.

ALQ. lujosa salita amueb., c. pens., tel. b. c., Corrientes 1263, piso 1o. B. v10

ALQUILO pieza bien amuebl., con pens., baño, teléfono, Corrientes 1947. v10

ALQUILO sala o pieza bien amueblada con pens., Billinghurst 1031. v10

ALQ. SALA amuebl., matr. o personas mayores, Av. de Mayo 891, piso 4o.

ALQ. SALA am., con pensión, para matrimonio o 2 caball., Av. de Mayo 886 4o.

ALQUILO sala amueblada, Lavalle 1025, primer piso, izquierda.

ALQUILO piecita amueblada, con pensión, Montevideo 119, primer piso.

ALQ. pieza amuebl., con pensión, uno o dos, fam. honorable, Catamarca 566.

ALQUILASE salón y dormitorio lujosamente amueblado, Libertad 174, 2o. der. v10

ALQUILA MATR. honor. sala con muebles, coc., Agüero 503, esq. Corrientes v10

ALQUILASE sala bien amueblada interior, teléf. comodidades, San Martín 819 v10

ALQUILASE HERMOSA pieza amueblada, con todo confort, 2 personas o matrimonio, Corrientes 1262, piso 1o. A.

ALQ. PIEZA AMUEBL. MUCHO SOL balcón y cocina, a matr. o may., en familia; Bolívar 703.

ALQ. SALAS REGIAS, amuebl., depto. confortable, pens. en corta f., baño c., a pers. distinguidas, tr. U. T. 675, Juncal

A PERS. DEC. alq. 2 salas juntas o separadas c. o s. pens. y c. o s. muebles, en corta y d. flia. B. Mitre 3596

ALQ. PIEZA AMUEBL., PENS. PARA dos, confort, baño c., Carlos Pellegrini 861. v10

ALQUILO piezas bien amuebladas, con o sin pensión, ocurrir Corrientes 1254, 1er. piso, departamento B. v11

ALQUILASE pieza amueblada, Humboldt 2413, a media cuadra de Santa Fe. Palermo. v9

ALQUILO CENTRAL, AMPLIA SALA amueblada, con pensión, para dos caballeros, conf., tel., etc. Callao 292, 2o. p. v9

ALQ. UNA PIEZA AMUEBLADA CON sol y aire, a hombre o matrimonio solo, hay teléfono, Piedras 647. v9

ALQ. LINDA SALA AMUEB. CON pensión y otra pieza a matrimonio o señores solos, Corrientes 1764. v10

ALQUILO PIEZA amueblada y pensión a matrimonio o caballeros, hay baño caliente y teléfono, Corrientes 1375. v9

ALQ. UNA O DOS piezas amuebladas, con pensión, baño caliente, confort, calle Pedernera 626, Flores. v9

A Sr. SERIO alq. salita bien amueblada, único inq., entrada indep. Pasaje Sarmiento 13 (2669 de Rivadavia).

ALQ. SALA amueb., 3 balcones, con pensión, matrimonio, y pieza a la calle, baño, teléf., Tucumán 305.

ALQUILO hermosa pieza, c. o s. muebles, patios amplios, familia, toda comodidad Cabrera 4441, Palermo.

A SEÑOR SOLO UNICO INQUILINO alquilo sala amueblada sin pensión Sarmiento 1376 Dto. 4. v11

ALQ. SALAS O PIEZAS AMUEB. con pensión o sin a matrimonio, calle México 990, segundo. v10

ALQUILO PIEZA AMUEBLADA, CON pensión, a matrim. y otra hombre solo con pensión, Alsina 730, depto. 24.

ALQ. sala y piezas grandes [illegible] con pensión, baño caliente, teléfono, Callao 553 v12

ALQ. SALA a la diagonal, bien amuebl., buena pensión, a matrim. 200 $, otra 1, 130, matrim. 180 Moreno 711

ALQUILAR DESEAN 2 MAYORES DOS piezas y cocina indep. [illegible] sin muebles, central, referencias [illegible] A. Franc. poste restante Central

ALQUILASE Larrea 44, a 1/2 cuadra del subte. 2400, pieza amueb. con buena pensión, para dos empleados, casa [illegible]

A DOS SEÑORITAS DISTINGUIDAS daría pensión y casa señora sola en igualdad de condiciones, casa muy cómoda, gran jardín, baño caliente, teléfono. Poste Restante en Flores, escribir C. G. v9

DOS salas junt. o separadas, am. o no, pens., tel., se alq. Independencia 453 v9

EN CASA RESPETABLE ALQ. PIEZA amueb. a cab. solo, México 773. v9

EN FAMILIA, pieza amueb., con pens., Charcas 2020, dto. 22, 1er. piso.

EN MAIPU 884, alquilo linda pieza amueblada, a señor solo.

EN CASA de fam. resp. alquílase hab. amueb. a distinguido señor, casa baja, baño caliente, Lavalle 216.

FAMILIA ALQ. PIEZA AMUEB. A DOS compañeros, Suipacha 766 v9

FAMILIA alq. dorm. amuebl. a señor formal, Blvd. Progreso 1733

FAMILIA decente alq. sala y salita amueb. c. pensión, Talcahuano 167, 1o.

HERMOSA pieza amueblada, alq. a uno o dos caballeros decentes, baño caliente, casa familia, Salta 147, 2o. izq.

LINDA PIEZA amueb., matrim. o hombre solo, alq. casa flia., Paraguay 1225

MATRIM. alquila pieza amuebl., hombre serio. Castelli 414, piso 2o.

PIEZA AMUEB. ALQUILO a dos hombres solos, Chile 374

PIECITA con muebles a hombre solo, alquilo, Cevallos 776

PIECITA AMUEBLADA alq. a hombre [illegible] en $ 35, Paraná 358, 3o. dto. E

PIEZA con muebles alq., único inquilino, Sarmiento 1474, Dto. 2 v11

PIEZA c. muebles alq. y pensión flia. p. 2 hombres, Paraná 717

PIEZA AMUEBLADA PARA DOS SEÑOres serios, casa familia, Andes [illegible] v10

PIEZAS AMUEBLADAS CON PENSION familia, Paraguay 2243. v9

PIEZAS amuebl., c. pensión alq. a matrimonio o caballeros, Lima 448

PIEZA bien amueblada y ventilada se alquila, Talcahuano 446.

PARAGUAY 1239, pieza amueb. alq. a matrimonio casa de familia

PIEZA grande bien amueblada alquilo a matrimonio, Rivadavia 2523.

PIEZA independiente amueblada se alquila a hombres solos, San Martín 378 Dto. 10, 2o. piso.

PIEZA GRANDE con o sin muebles para hombre solo, se alquila, calle Tucumán 2154. v9

PIEZA amueblada, se alquila para hombre solo, en casa de familia, Victoria 1856. v9

PARA el 15 de mayo, alquilo pieza amueb. a hombre solo, hay teléfono, Corrientes 1264, 3r. piso. Dto. F. v11

SALA A LA CALLE LUJ. AMUEBLADA con pensión; V. Gómez 2972, Once. v10

SALA amueblada, indep. alquílase a señor disting., Callao 581, 2o. piso. v9

SE ALQ. 2 salas amuebladas, matrimonio o hombres solos, Charcas 781. v9

SE ALQUILA PIEZA AMUEBL. PARA hombre 26 $; Chile 439. v9

SALA amueblada alquilo, a mayores, Corrientes 1496 v9

SE ALQUILA sala amueblada, independiente, Cerrito 134, 2o. piso, izq. v9

SALA LUJOSA e independ. a la calle, confort en todo, Ayacucho 438. Portero

SALA hermosa amueb., 2 c. subt., casa flia. alquilo c. o s. pensión, Almagro 216. v10

SE ALQUILA PIEZA amueb. para hombre solo, Victoria 2550, dep. 1

SALITA AMUEBLADA ALQUILASE, SEñor solo, Cerrito 441

SE ALQUILA pieza bien amueblada, calle Paraná 512.

SALA AMUEBLADA alq. para 1 ó 2 caballeros, matr. solo, B. Mitre 1470.

SE ALQUILA una pieza amueblada, hombre solo, México 167.

SALA amuebl., independiente [illegible] alq. a caballero o matr., Uruguay 275

SE ALQUILA pieza amueblada, con pensión, en casa de familia seria a señora o señorita, Paraguay 955, Depto. B v11

SE ALQUILA en casa familia, piezas con muebles, pensión, matrimonio o caballeros, Callao 1054, 2o. piso

SALA ELEGANTEMENTE AMUEBLAda alquílase, matrimonio, c/pensión, único inq. Corrientes 1888, 1o. derecha

SE ALQ. COM. CON O SIN MUEB. PARA matr. o personas mayores, coc. y dem., indep., Guatemala 2720. v10

SALA AMUEB., ALQ. CON PENS. A MAtrim. o señor, Talcahuano 139, 3o. izquierda, no preguntar al portero.

SE ALQ. PIEZA INDEP., con o sin muebles y pens., a caballeros o matrim. 1 cuad. plaza Italia, Güemes 4228. v9

SE ALQUILA una sala amueblada para caballero solo, en casa de familia con teléfono; Salta 147, 1o. der. v13

SE ALQUILA sala amueblada a señor solo, baño caliente, teléfono; Paraná 454, 1o. piso, izquierda; dpto. G.

SE ALQUILA sala bien amueb., luz eléct., baño, a señor solo o matrimonio sin hijos, casa familia, Alberti 73. v9

SE ALQUILA pieza amueblada, para hombre solo, $ 35, Avenida Mayo 1057, 3o., derecha. v10

SE ALQUILA PIEZA amueblada, para 1 o dos personas, con buenas comodidades, 25 de Mayo 522, piso 2o. v9

SE ALQUILAN en casa familia, dos piezas amuebladas, con pensión y balcón a la calle; Juncal 2381. v10

INSTRUCCION PUBLICA

ARIT., álg., geom., trig., prof. Nacional, Naval, Militar, Independencia 1341. v13

ARIT., tened., taquig. 10 $, piano 6 $, máq., 8; dipl. prof., Alberti 1209. v12

A CUALQUIER hora lecciones de box y gimnasia, Rivadavia 862. v10

AVELLANEDA 2016, inglés, ambos sexos, diurno y nocturno. Prof. v13

A OBREROS, leer, escrib., cuentas, enseño rápido, San Juan 1543. v13

AMBOS sexos, máq., ort., corresp., 3 $ mes, S. Juan 1543. Academia. v13

A STAS. 6o. grado, parteras, escribir, teneduría, prof. Anchoris, México 3132. v14

A $ 3 MENSUAL, máquina de escribir y ortografía, enseño, Corrientes 3569.

A 3 $ MES, enseño piano, viol., pint., corte, sombr., flores, etc. B. Mitre 868

ACAD. CIAL. "Mercurio", Rivadavia 2476, da clases día y noche, a 10 $ al mes v10

ACADEMIA INTNAL. DE COM., QUEsada 2435 (Belgrano), ten. de libros a oro y papel, corresp., taq. dactil., etc.

A 4 $, MAQ., TENED. LIBROS, TAQUIG. e idiomas, desde 10 $ a domicilio, Corrientes 1341.

A CLASE individual, taquig., máquina, ortografía, corresp. aritmét., inglés, italiano, castellano, prof., Sarmiento 1090. v11

A 10 $ contador público [illegible] tenedores de libros, 1er. mes gratis. W. Villafañe 1675, esq. M. de Oca, de [illegible] a 21. v1jun

A 10 $ TENEDURIA DE LIBROS a oro y papel, arit., corresp., [illegible] idiomas, taquigrafía, prof., Corrientes 3569.

A 10 $ AL MES, enseño en clases diurnas día y noche, teneduría, [illegible] aritmética, gramática y caligrafía [illegible] Rivadavia 2475.

ACADEMIA SUPERIOR DE COMERCIO "Heller", Corrientes 1980, preparación [illegible] rápida. Contadores, [illegible] empleados, taquigr. [illegible] por corresp. al interior [illegible] Solicite programas [illegible]

ACADEMIA LUIS PASTOR [illegible] NAVAL Y MILITAR. Directores: Ingeniero F. [illegible] capitán R. Emilio Escobar [illegible] garantida para ingreso a las [illegible] y Naval, Azcuénaga [illegible]

ACADEMIA ESPECIAL [illegible] confección, Cangallo 1224 [illegible] Enseñanza del corte [illegible] nacional patent. por el S. [illegible] adoptado por las escuelas [illegible] profesoras de labor [illegible] flores, corsés [illegible] M. Rodríguez de Fuertes

A INSTITUTO SUPERIOR [illegible] Comerciales "Heller" [illegible] Más acreditado [illegible] "Balanceadores", "Cajeras", "Empleados" [illegible] Cursos especiales [illegible] Solic. Inf. al fundador [illegible] Heller, autor de las [illegible] "Sistema Heller", Riva[illegible]

A LOS PADRES: CONVIENE CONOCER [illegible] Instituto "José Enrique [illegible]" [illegible] establecimiento educacional [illegible] al Col. Nacional y [illegible] Además de los [illegible] los de ingreso a las [illegible] Naval, Col. Mil. y Comercial [illegible] los de tejidos [illegible] técnica de la [illegible] Martín. Idiomas, taquig. [illegible] diurnas y nocturnas [illegible] B. Mitre 1876, U. T. 23 v12

BACHILLERATO, Normal [illegible] y Mil., prep. [illegible]

BACHILLERATO, FLORIDA [illegible] inglés italiano, francés. v9

BACHILLERATO PARA [illegible] libros gratis, prof. Flo[illegible] v9

BACHILLERATO PARA [illegible] maestras norm., pro. Flo[illegible]

BACHILLERATO, FLORIDA [illegible] 3 exámenes en [illegible]

BACHILLERATO UN SOLO [illegible] términos y corresp. [illegible] éxito. Prof. E. C. [illegible]

BACHILLERATO, FLORIDA [illegible]

CANTO, lecc. prof. ex ar[illegible] Milán, mét. práctico [illegible]

CALIGRAFIA, ortografía [illegible] que dicta Margarita Labe[illegible]

CALIGRAFO MARGARIT [illegible] Reforma breve la peor [illegible] enseña caligrafía en general.

CORTE confección, sombreros [illegible] día y noche, a $ 5 por mes [illegible] tiempo, doy dipl., prof. Independ. [illegible] v12

CONTABILIDAD, CALIGR. [illegible] aritm., teneduría, lecciones part. [illegible] prof. Francisco Bernardo, Suipacha [illegible] v14

CULTO joven, universitario [illegible] argentino extranjero [illegible] instrucción a jóvenes estudiantes [illegible]

COLEGIO SAENZ PEÑA [illegible] Pupilos 65 $, 16 [illegible] Teneduría, museo, parque [illegible] Reglamentos ilustrados [illegible] Rivadavia 7232, U. T. 1073 y Coop. [illegible] Flores.

COLEGIO CARLOS M. DE ALVEAR. Rivadavia 3457, U. T. 1165 Mitre. Rec. [illegible] P. Domínguez Rivarola. Incorporado al Nacional. Preparación sólida del bachillerato Comercial, Naval, Militar, Agronomía y Veterinaria. Pupilos y externos [illegible]

ESCUELA de bailes de salón, Herrera B. Mitre 1289, U. T. 6840, Rivadavia [illegible]

ESCUELA de baile V. Iriarte, Callao 34 [illegible] Tres [illegible] profesoras [illegible]

ESCUELA de bailes [illegible] 12 $, profesoras atienden las clases día y noche, [illegible] 186, esta tiene enseñados 1576 alumnos, entre señoritas y caballeros [illegible]

ESCUELA DE BAILES UNICA QUE [illegible] garantiza [illegible] de los bailes de salón [illegible] 12 profesoras [illegible] más grandes y ventilados [illegible] Rivadavia [illegible] v11

ESCUELA DE TANGO Y BAILES [illegible] el buen nombre. La [illegible] más acreditada [illegible] profesor de baile [illegible] también [illegible] la mejor garantía de una instrucción [illegible] Habiendo de 20 a 30 profesoras [illegible] aviso, pueden dar [illegible] 30 $ hasta aprender bien todos los bailes. Lecciones especiales [illegible] 5 $ por lección. Domingos 10 $ [illegible] Direct. R. Corral. Salta y Victoria 1211, U. T. 4769, Riv.

GUITARRA enseñan Angel y Adela del Valle, clases de perfeccionamiento y especiales para tocar piezas en tres meses [illegible] y Sarmiento 2262, T. 1604 M. v13m

HIPNOTISMO. Eduque su voluntad para tener éxito [illegible] neurastenia, manías, timidez, [illegible] prof. Espinosa autor de libros [illegible] años de práctica en consultorios médicos. Paraná 836 v9

INGLES, francés e italiano, convers. $ 10 mes, prof. Cangallo 621 v12

INGLES y FRANCES a domicilio, enseño rápido, Corrientes 1241 v10

IDIOMAS, ingreso Facultad, prof. R. M. Meore, Maipú 306, U. T. 6768, Avda.

INGLES, $ 10 MES, exámenes y conversación, Mr. Hopkins, Viamonte 1459, dt. 2.

INGLES, Srta. [illegible] clases nocturnas, Viamonte 862, dpto. 4 v10

INSTITUTO MUSICAL "FONTOVA", Dtor. León Fontova, Callao 511, U. T. 438, Lib.

INGLES, francés, etc. Profesores extranjeros, $ 10 mes. B. Mitre 3582 v9

INGLES a Sras. y niñas sistema Berlitz $ 10, ensayo gratis, R. Peña 133, prof. v13

INGLES, FRANCES, ITAL., esp. lecciones a domicilio, Cangallo 1748. v10

INCORPORACION AL LICEO NACIONAL de Señoritas. Inscripción abierta de 12 a 16 horas. Larrea 731. v10

INGRESO a la medicina, exámenes en julio, brillantes resultados, prof. García Muñoz, farmacéutico, Corrientes 2488. v11

INGLES, FRANCES, ambos sexos, desde $ 8, a domicilio desde 15 $, clases de las 7 horas hasta las [illegible] inclusive domingo, prep. rápida, examen, conversación, comercio, Sarmiento 1494 v13

MAESTRA da lecc. a domicilio; va al campo, Victoria 2221, depto. 8. v10

MATEMATICAS, física, química, prof. diplomado, E. Carlos, Chile 1561. v10

MAQUINA escribir, $ 3, taquigrafía $ 3 mes, prof. Cangallo 621. v13

MAESTRA diplom. prepara hasta 4o. grado. Por carta a [illegible] Humberto 852 v9

MAQ. $ 3, taq. Pitman y contab., 3 meses, c. nocturno, C. Pellegrini 1136, prof. v14

MAQ. ESCRIB. a $, ORTOGRAF., aritm., $ 6, taquig. Pitman, Garay 667, San Juan 2297. v9

MAQ. ESCRIBIR y taquigrafía, correspondencia y ortografía gratis, curso brevísimo, S. Juan 1887, importante grupo máq. modernas atiende prof. 17 años práctica, lecc. al tacto mecánicas y diploma $ 4. Pase probar gratis o comprobará. v10

MAQUINA ESCRIBIR AL TACTO TAQUIG. PITMAN PERFECCIONADA ORTOGRAFIA Y REDACCION CARTAS en Maipú 783, p. ambos sexos, por renombrado método maravillosam. fácil, rápido, económico, hechos y no palabras, no se abona hasta probar gratis y convencerse. Taquig. en pocas semanas, primera semana gratis. Escritura a máq. con guía constante, método nuevo científico, dando rapidez extraord., sin cansancio, 50 máq. todas marcas. Ortograf. y red. cartas 35 lecciones del mayor éxito. Cursos por prof. Sra. Jan, a todas horas, de 8 a 22. Diplomas, empleos por turno. Pida interesante folleto gratis. v14

PROF. violín, mandolín y solf., lecc. a domicilio, México 2559, depto. 6. v10

PROFESORA francesa, dipl., lecc. a Sras., niños, dom., Victoria 2643, dto. H. v10

PROFESORA sup. piano, canto italiano, francés, a dom., B. Mitre 2533.

PROFESOR diplomado de matemáticas, clas. a dom., Billinghurst 841. v12

PROFESOR nacional Vacarezza, prepara a domicilio; México 3412. v15

POR $ 5 enseño en 3 meses piano, violín, mandolín, guitarra, bandurria, bandoneón, acord., flauta, solfeo, México 2801. v9

POR $ 5 enseño en 3 meses piano, violín, mandolín, guitarra, bandurria, bandoneón, acord., flauta, solf. Sarmiento 1848. v9

PROF. DEL Nacional, prepara años 34 $, grados 1.o a 6.o, 15 $, garantía absoluta, máquinas e idiomas, gratis. Moreno 1484, U. T. 6167, Lib. v21m

PROFESOR NACIONAL prepara a domicilio, sabe latín, Tucumán 315. v11

PROFESORA DE PIANO Y SOLFEO, diplomada en el Williams, presenta a examen, los años elementales. A domicilio, por 15 pesos. Por carta a Señorita Martínez, Atacama 446.

TAQUIGRAFIA y máquina en dos meses listo, J. Olivares, Sarmiento 810. v20

TENEDURIA, telégrafo, aritmética, ortografía etc., S. Juan 2887, prof. v11

TAQUIGRAFIA Pitman reformada, enseña autor; Corrientes 1241

PROFESIONALES PEDIDOS

IDONEOS farm., fía., quím., facultad, a dom., farm. Fray Cayetano 154. v12

MUSICOS de banda, todos instrumentos, preciso, Carlos Calvo 764. v10

MEDICO nacional para campaña se precisa, razón droguería Americana. v9

MEDICO con diploma nacional urgente se precisa para importante colonia; tr. Droguería Schmitz Herin. Alsina 2645. v9

PROFESOR o profesora de violín necesito. Lima 360, pocas pretensiones.

SEÑORITA dactilógrafa se [illegible] para escritorio, práctica, trabajadora, recomendada. Escribir R. A. O., Helguera 377. v9

SE NECESITA un tercero para compañía bandoneón, violín y guitarra, dirigirse Convención 1432. v10

SEÑORITA dactilógrafa competente corresponsal castellano italiano se precisa, por carta con referencias, casilla correo 213 v10

PROFESIONALES OFRECIDOS

A PRECIOS baratos planos, presup. y firma, Belgrano 768, ofic. 3 v11

AUXILIAR de farmacia práctico ofrécese; para datos, por carta a S. L., Junín, F. C. P., calle V. Gandini y La Plata

BACHILLER taquígrafo dactilógrafo corresponsal, ofrécese sin pretensiones. Dirigirse a A. N. P., Cabildo 3224 v13

CONTABILIDADES lleva, etc., contador púb. muy práctico, Cabildo [illegible] v14

CONTADOR público nacional Lorenzo Sabelli, Lavalle 1635, U. T. [illegible] v13

CONTABILIDADES por horas [illegible] libros nacional; A. S. [illegible] v10

CONTABILIDADES, ORGANIZACION de las mismas, para cualquier [illegible] comercio, industria o estancias [illegible] libros mal llevados, balances [illegible] por horas. Dirigirse a [illegible] Viamonte 847.

DIBUJANTE proyect., [illegible] perspectivas, acuarelas [illegible]

DEPEND. 2o. farmacia [illegible] Velazco 1000 [illegible]

DIBUJANTE técnico hace planos [illegible] a prec. mód. [illegible] v9

IDONEO farmacia, comp. [illegible] Entre Ríos [illegible] v10

IDONEO de farmacia, se ofrece [illegible] Humahuaca 4346 v11

JOVEN profesor de inglés se ofrece para clases en academias [illegible] práctico, por carta a [illegible]

JOVEN serio, auxiliar tenedor de libros [illegible] se ofrece para casa de comercio [illegible] buen calculista [illegible] a máquina, referencias [illegible] Dirigirse a [illegible]

POR 50 $ mensuales llevo [illegible] aptitudes [illegible] satisfacción [illegible] contador V. C., Viamonte 1876 v9

SE [illegible] violinista 2a. [illegible] Moreno 624, depto. [illegible]

SE [illegible] maestra escrib. [illegible] p. la tarde, Santa Fe 5019

SEÑORITA taquígrafa, dactilógrafa, inglés, francés, ofrece [illegible] Quintana [illegible] v9

SE OFRECE, trabajo de laboratorio, farmacéutica muy práctica [illegible] actual regencia, escribir S. J. [illegible], Poste Restante Central.

TENEDOR de libros, por horas se ofrece, Güemes 3583. v10

TENEDOR de libros dispone de horas, contador, Alzaga 2042 v11

TENEDOR DE LIBROS ofrécese, disponible, carta Scapini, Paraná 317 v9

TENEDOR de libros, práctico [illegible] francés, Tucumán 215 v11

TENEDOR de libros [illegible] módico, por horas se ofrece [illegible] Estados Unidos [illegible]

TENEDOR de libros se ofrece por horas. [illegible] Quintino Bocayuva [illegible] v9

PARTERAS

A [illegible] PARTERA, recibe pensionistas, precios [illegible] Corrientes 2006 sin chapas v14

A [illegible] partera [illegible] pens. [illegible] U. T. 6469 [illegible] Pozos 336, v12

A [illegible] partos, curaciones rápidas, pensión, Piedras 647 v10

A GOMEZ partera prof. [illegible] pensionistas [illegible] gratis s.ch., Entre Ríos 226.

A [illegible] partera dipl., pensión, emb. s.ch., Alberti 1124 v12m

A [illegible] partera, embarazos, partos, [illegible] 1126

A [illegible] partera dipl., [illegible] Beruti [illegible] Cangallo 2644 v12

[illegible] partera [illegible] Lavalle 2750

[illegible] partera [illegible] embarazos [illegible] E. Ríos 118

[illegible] partera [illegible] Charcas 3332

[illegible] partera, especialista, casa [illegible] 694. v12

[illegible] partera, partos, emb. [illegible] 3088 v13

[illegible] ex jefe Mater. [illegible] consultas gratis. Pen. [illegible] médico en caso de [illegible] sin chapas.

[illegible] se reciben pensionistas [illegible] Chile 2125

[illegible] pensionista, [illegible] Irigoyen 1105

[illegible] embarazos, partos [illegible] Corrientes 2940

[illegible] ex jefe maternidad [illegible] gratis Uruguay [illegible] v10

[illegible] consultas del [illegible] embarazos [illegible] Córdoba 2570

[illegible] maternidad [illegible] pens. [illegible] mód., sin chapa [illegible] 1124 v12m

[illegible] esp., pens., casa [illegible] M. Pasee v11

OFICIOS Y EMPRESAS UTILES PARA LAS FAMILIAS

A [illegible] constructor Ratti [illegible] Olazábal 3280. v14

A [illegible] Mitre v10

A [illegible] hago todo trabajo [illegible]

A [illegible] pinturas [illegible] 685

A 2 $ ENCERO [illegible] parquets, con tres [illegible] aguarrás única [illegible] a prueba lustro [illegible] Santa Fe [illegible]

A [illegible] LUSTRO PISOS [illegible] de cera, agua [illegible] única [illegible] casa a pre. [illegible] lustro muebles [illegible] oficial de Maple [illegible] 5417, Mitre.

[illegible] refacciones y pintura [illegible] de pago: Ruiz [illegible] Flores v10

ENCERO [illegible] abonos ciudad [illegible]

ENCERO pisos [illegible] casas barato, San Juan 547. v12

ENCERO PISOS [illegible] limpio casas barato [illegible] 1565 [illegible] v14

ENCERO pisos [illegible] casas muy barato [illegible] Bolívar [illegible] T. 1560, Av.

ENCERO pisos [illegible] casa y negocios [illegible] 2344, B. O. v14

ENCERO PISOS [illegible] parquets, limpio casas [illegible] 437 v10

ENCERO $ 3 [illegible] manos cera, limpio casas [illegible] 2566, U. T. 4707

ENCERO PISOS [illegible] casas, Rodríguez [illegible] Lib. v10

ENCERO pisos [illegible] limpio casas, lustro [illegible] U. T. 3437, J. v11

ENCERO pisos [illegible] especial y brillante [illegible] T. 804 Flores v10

ENCERO pisos [illegible] casas, abonos, co[illegible] alfombras [illegible] cortinados, barato, Venezuela 1070, U. T. [illegible] 437, Rivadavia. v10

ENCERO PISOS y parquets, brillante, no marca pisadas [illegible] casas; tomo abonos, barato, Chile [illegible] U. T. 1360, Rivad.

EX OFICIAL CON certif. de Thompson, lustro y compongo muebles, esp. en pianos, Lavalle 2074 [illegible] T. 1423, Lib. v14

ENCERO pisos [illegible] casas, tomo abonos [illegible] dos p. mes, [illegible] parquets, coloco alfomb. Rivadavia [illegible] U. T. 5985 L. v13

ENCERO y limpio casas y tomo abonos, U. T. 3690, Libertad; Belgrano 1707, T. Flores v15

ENCERO desde $ 1 pieza, aguarrás y cera virgen, tomo abonos, limpio casas, lustro mueb., casa de conf. U. T. 3260 Lib., Corrientes 1345, J. Pérez.

ENCERO pisos a $ 1, cera brillante no marca las pisadas, limpio casas barato, lustro muebles, garanto el trabajo, Corrientes 3036, U. T. 4168, Lib., J. Pérez. v11

ENCERO PISOS con cera y aguarrás, que no marca las pisadas, limpieza de casas abonos mensuales, precios módicos, U. T. 2384, Libertad; Bmé. Mitre 2084. v10

EX OFICIAL de Maple, de París, nuevo procedimiento; encero pisos, parquets, con cera brillante y resistente al agua, desde 2 $, limpieza de casas, abonos y precios sin compet.; lustraje de muebles y tapicería, Rivadavia 3450, U. T. 2870, Mitre.

ENCERO y lustro pisos y parquets a [illegible] $ por pieza 3 manos de cera y aguarrás especial, es la única cera que no marca las pisadas, a prueba, lustro muebles y pianos, limpio casas y alfombras, baratísimo, ex oficial de Maple, trabajo garantido Santa Fe [illegible], U. T. 4460, Juncal [illegible]

LA MARSELLESA, limp. y enc. pisos, Maipú 768, U. T. 34, Av., U. T. 447, Cont. v14

LUSTRO MUEBLES, PIANOS Y COMPONgo, ex oficial de Thompson, U. T. 5708, Libertad, Ayacucho 33. v12

OJO. Maestro albañil, construcciones nuevas, refacciones, cloacas y pintura en general [illegible] personal; Directorio 2718, Flores.

PINTOR empapelador y refacciones, Malabia 2585 o Pampa 4460. v10

PINTOR, albañil, carpintero italiano, calle Lerma 546. v9

PINTO, empapelo pza. 5 $, frente patio, cocina [illegible] $ Almagro 784, López v11

PINTURA, BLANQUEO, empapelo, refacc. C. Calvo 585, D'Angelo. v11

PINTOR, empap. imit. letras albañ. barato, [illegible] 662, T. 4626, Riv. v11

PINTO, letreros, casas y empapelados barato, [illegible] Tucumán 1776

PINTO, empapelo, blanqueo, refacc. E. Unidos 785 [illegible] T. 3183, B. v14

PINTO, blanqueo, recuadro, [illegible] pidan precios reducidos a Ferrone, calle Rioja 2017 v10

PINTO, empapelo a $ 8, albañilería, instalaciones, [illegible] referencias, U. T. 6527 Libertad, Cangallo 2035, Arce v9

PINTO, empapelo, blanqueo mitad precio, vendo [illegible] baratos, recién llegados, Ayacucho 283, U. T. 5600 Lib. v14

SE HACEN COLCHONES CAMEROS A $ 2.50, [illegible] 1.60, se atienden pedidos por carta, Estados Unidos 1920 v11

TAPICERO BARATISIMO, U. T. 2679 Palermo, [illegible] v14

TORNERIA ELECTRICA DE MARFIL y madera, Tucumán 2660

TAPICERO barato [illegible] U. T. 867, Palermo, Billinghurst 1547 v14

TAPICERO y lustrador de muebles y cueros, trabajo baratísimo y cortinados; Leopoldo, U. T. 1630, Flores, Quirno 719. v12

TAPICERO de muebles, fundas, cortinados y refac. en general [illegible] de precio, Rivadavia [illegible] M.

TAPICERO económico, [illegible] y decoración, fábrica de muebles de fantasía. P. Vasta, Rivadavia 3450 [illegible] 2870, M.

OFICIOS DIVERSOS PEDIDOS

APARADORAS maquinistas se precisan, fáb. de calzado, México [illegible] v9

APRENDIZA para taller de planchado se precisa, Charcas [illegible]

APARADORAS de señora [illegible] entrefino se precisan, Tarija [illegible]

APARADORES, oficiales [illegible] y maquinistas, Planes 1058 [illegible]

APARADOR, aprendiz adelantado [illegible] fino, preciso, Zuviría [illegible]

APARADORA para trencillar [illegible] por semana, Maza 1120.

APARADORA preparadora [illegible] maquinista, fáb. fino, Sra. necesita Mármol 757

APARADORAS PARA zapatos precisa, [illegible] 1401.

APRENDIZA y medio oficiala buena maquinista, se necesita, Charcas [illegible]

APARADORAS, de niña, necesito [illegible] 4081

APRENDIZA de chalecos [illegible] necesito, Defensa 830, altos

APARADORES, aprendices y aprendizas, necesito, Rivadavia 9077

APARADORES de botines [illegible] Cochabamba [illegible]

APRENDIZ dorador preciso [illegible] Ombú 366 v11

ARMADORA de camisas [illegible] se necesita, Charcas 1027

APARADORA buena maquinista [illegible] Sra. nec., Belgrano [illegible]

APARADORAS se precisan [illegible] Joy 821

APARADOR medio oficial o aprendiz adelantado necesito, Bdo. de Irigoyen 553.

APARADORA maquinista se precisa, calle Pasco 1060.

APARADORES 1|2 oficial preparador y oficiala maquinista, necesito, Tarija 3577

ALBAÑILES frentistas, se necesitan, 8 $ día, Mitre 1160, Avellaneda

APRENDIZA adelantada, [illegible] Bustamante 2240

APRENDIZ aparador se precisa, Méxi[illegible] 2887.

APRENDIZ grabador se precisa [illegible]

[illegible] Arenales [illegible]

APRENDIZAS aparadoras [illegible] se precisan, E. Callao 3784

APARADORAS de [illegible] se necesitan, San Juan [illegible]

APARADORA medio oficiala y aprendiz se necesita [illegible]

APRENDIZA adelantada de sombrerería [illegible] Humberto [illegible]

APRENDIZ adelantado [illegible] Rivadavia [illegible]

[illegible] afuera [illegible]

[illegible] DIZAS [illegible] prec. Bartolomé Mitre [illegible]

[illegible] DORAS, med. [illegible] precisa, [illegible]

APRENDIZA camisera [illegible] 753.

[illegible] para [illegible] 2309

APARADORES de [illegible] se necesita [illegible] Belgrano [illegible]

APRENDIZAS modistas [illegible] Callao [illegible]

APRENDIZ para taller [illegible] padres, Bartolomé [illegible]

APRENDIZ [illegible] 127.

APARADOR, preciso [illegible]

APARADORES [illegible] Mitre [illegible]

[illegible] ORA maquinista buena [illegible] Acevedo 156

[illegible] Y [illegible] 1631

APRENDIZ adelantado [illegible]

APARADORAS y [illegible] se necesitan San Juan 2684

APRENDIZAS de [illegible] se necesitan [illegible] 836. v9

APARADORAS [illegible] Venezuela 19[illegible]

APARADORES y ap[illegible] Indep[illegible] 3157

APARADORES se [illegible] maquinistas [illegible] coser capellada [illegible] de 2 agujas [illegible] "Los Va[illegible]" [illegible] 752

APARADORAS de [illegible] de niña con [illegible] al corte [illegible] muy buenos [illegible] "Los Vascos", Padilla [illegible] v9

B[illegible] CINEROS [illegible] 1156

B[illegible] LEROS oficiales [illegible] Victoria [illegible] v10

BORDADORAS oficiales [illegible] mano, necesito [illegible] 455

BORDADORA práctica [illegible] se necesita [illegible]

BORDADORAS máquina [illegible] Viamonte 740, altos

BORDADORAS a máq. [illegible] con muestra [illegible] Mitre 1100.

CHICO p. mandados [illegible] preciso [illegible]

CARPINTERO compe[illegible]

CORREDOR de calzado [illegible] preciso fábrica [illegible]

CABALLERIZO, preciso [illegible] 1637

CARPINTERO compe[illegible] Aguirre 3383

[illegible] ADOR, medio ofi[illegible] Caldas 1373

CORREDOR en artículos [illegible] se necesita, Medrano [illegible] ferretería

CORBATERAS se precisa [illegible] Catamarca 416

CORREDORES carbón [illegible] y piedra necesito, México 4083 v12

CORREDOR para trajes [illegible] Maipú 368. [illegible] preci

COLCHONERO oficial [illegible] Charcas 1252.

CORTADOR de suela, [illegible] Alberti No. 3711 [illegible] se pre

OFICIOS DIVERSOS PEDIDOS

COSTURERAS de ropa blanca, c. muestra se neces., Bmé. Mitre 2100. v10

CORTADOR de calzado 1|2 oficial preciso, San Carlos 3772.

CORTADOR de calzado competente preciso, Constitución 2250.

[illegible] RISTA PARA estampación de [illegible] necesito, Garay 1332.

COSTURERA práctica para uniformes se necesita, Santa Fe 2083.

COLCHONERO oficial se precisa, Entre Ríos 1282.

CARPINTERO, medio oficial, necesito, Victoria 1530.

CORTADOR necesito para artículo [illegible] San Juan 2163.

CARPINTERO medio oficial adelantado, se necesita, Moreno 1076.

CORTADOR de calzado, muchacho para [illegible] torres y vistas, nec., Medrano 218

CORTADORES de cueros para calzado, [illegible] Cabildo 3549.

COSTURERA aprendiza y medio oficiala [illegible] Libertad 114

[illegible] medio oficial se precisa [illegible]

[illegible] práctica para taller [illegible] Estados Unidos [illegible]

[illegible] para taller [illegible] 1565.

[illegible] calzado [illegible] México [illegible]

[illegible] se necesita para [illegible] 987.

[illegible] con cama, se precisa [illegible] 1260, sueldo 70 pesos

[illegible] medio oficiala y aprendiza [illegible] 1220

[illegible] práctico y recom. [illegible] Salta número 907

[illegible] carrocero, preciso [illegible]

[illegible] práctico para un pueblo de la [illegible] necesito, Av. de Mayo 1288 v12

[illegible] fábrica de [illegible]

[illegible] competente [illegible] necesito [illegible]

[illegible] prácticos se precisan [illegible] librería, Herrera [illegible]

[illegible] y maquinista para pieles [illegible] bien, Rivadavia 2180 v9

[illegible] competentes necesito para [illegible] recientemente [illegible]

[illegible] conocedor de [illegible] y confiterías [illegible] Flores.

[illegible] oficial adelantado se precisa [illegible] 1376

[illegible] para artículos de [illegible] librería, se necesita [illegible]

[illegible] CHEROS Y CAPATACES [illegible] "Richmond Bars" se necesitan [illegible] 638, de 11 a 12

[illegible] Sin desatender [illegible] pueden ganar buen sueldo [illegible] de 14 a 16

DEPENDIENTES de mostrador en general [illegible] "La Internacional", Bolívar 678

DEPENDIENTE práctico para despensa [illegible] Independencia 3399

DEPENDIENTE para despensa práct. y [illegible] Humberto 1o 2601

DEPENDIENTE de almacén práctico [illegible] Juan 1800.

DEPENDIENTE [illegible] metales, buenos oficiales [illegible] Corrientes 1230

DEPENDIENTE de 15 a 20 años para [illegible] necesita, B. de Irigoyen [illegible]

DEPENDIENTES prácticos para almacén [illegible] Libertad 466.

DEPENDIENTE práctico en almacén se [illegible] recomendación [illegible]

EMPLEADO competente para zapatería [illegible] Rivadavia 8301

EMPLEADOS de comercio, oficinas, [illegible] "Nacional", Bolívar 578

[illegible] oficial forrador de baúles [illegible] 1346.

[illegible] y para limpieza [illegible] con buenos informes [illegible]

[illegible] medio oficial con herramientas [illegible] se necesitan [illegible] Callao 1701

[illegible] empaquetadora práctica se [illegible] fábrica de calzado [illegible] v10

[illegible] expedición y depó[illegible]

EMPLEADA joven de buena familia [illegible] ortografía [illegible] inglesa y [illegible] máquina, ofertas a Casilla Correo 283 v10

FUNDIDORES oficiales competentes se necesitan, Santa Fe 2857

FOTOGRAFO operador que retoque negativos, se precisa, Corrientes 1040.

FOTOGRAFO [illegible] competente se necesita, Corrientes 1640

FRENTISTAS se necesita en obra calle Brasil 1436 v9

FESTONEADORA a máq. Singer 2 agujas precisa Venezuela 1030 v9

[illegible] ONEADORA [illegible] Cabrera [illegible] v9

FABRICA de medias necesita obreras para máquinas [illegible] Noviembre y Pozos v9

JOVENES corredores [illegible] México 1331 v14

JOVEN muy competente en perfumería [illegible] dirigirse [illegible] carta [illegible]

JOVEN de buena [illegible] en sastrería [illegible] Talcahuano [illegible]

JOVENCITO argentino [illegible] ortografía [illegible] necesito, B. Mitre [illegible]

LUSTRADOR, medio [illegible]

LUSTRA 1|2 oficial [illegible] Cangallo 1487, Guzmán

LUSTRADORES de [illegible] Salta 98.

LUSTRADOR de [illegible] necesita [illegible]

LUSTRADOR [illegible] Corrientes 727

LUSTRADOR de [illegible] Rivadavia [illegible]

LUSTRADORES [illegible] desde hoy [illegible]

LUSTRADOR [illegible] oficiales se precisan [illegible] 3971

MUCHACHO para [illegible] se precisa, Cevallos 682

MODISTA de [illegible] se necesita, Cangallo [illegible] p. 3o.

MUCHACHO para [illegible] y mandados necesito [illegible]

MUCHACHO 18 años aprendiz taller de [illegible] preciso [illegible] Paraguay 2316

MEDIO OFICIALAS [illegible] vestidos, precisa Uruguay [illegible]

MUCHACHO, lavacopas se precisa, Alsina [illegible]

MUCHACHOS [illegible] presentar sus padres [illegible] 1338

[illegible] MUEBLES [illegible] medio oficial [illegible]

MUCHACHO limpieza y mandados [illegible] precisa [illegible]

[illegible] CONTADORAS [illegible] se necesitan Santa Fe [illegible]

OFICIOS DIVERSOS PEDIDOS

MEDIO oficial carpintero, con herramientas, preciso: Victoria 1140.

MINERVISTA ponepliegos, adelantado, se necesita, Córdoba 1587.

MOZO práctico de almacén, se necesita; Corrientes 2889.

MODISTA de vestidos, medio oficiala, se precisa, Guido 1503

MAQUINISTA calzado, que entienda todo trabajo, preciso, E. Unidos 3937.

MODISTAS, oficialas y medio oficialas, se necesitan, Junín 28.

MOZO DE [illegible] para almacén, se precisa, [illegible] Urquiza 339, esq. Belgrano.

MUCHACHAS práct. p. envolver bombones y caramelos, prec. Ocampo 2636 v10

MODISTA buena oficiala y medio, necesito, Corrientes 1334.

MUCHACHOS y muchachas, para taller, se necesitan, Victoria 2757.

MUCHACHO práctico farmacia, se necesita, Rivadavia 4176, Ramos Mejía.

MODISTA 1|2 oficiala, preciso, Deán Funes 652, 1r. p.

MODISTA competente 3 días p. semana, casa familia, Salta 240 v10

MOZO para pieza, se necesita calle Bartolomé Mitre 1274.

MECANICO, medio oficial, [illegible] Corrientes 2037.

MIMBREROS 1|2 oficiales preciso Independencia 1347

MEDIO OFICIALES [illegible] preciso, Juan Bautista Alberdi 1351

MADRE E HIJA o hermanas se necesita, Venezuela 1311

MEDIO OFICIALA y aprendiza trajes señora, precisa Deán Funes 950

MUCHACHO para sombrerería, camisería [illegible] precisa, Rivadavia 6912

MUCHACHO lavacopas necesito presentado por padres, Bolívar 374, lechería.

MUCHACHO se necesita, práctico para [illegible] fáb. calzados, Est. Unidos 3893.

MODISTA aprendiza adelantada, necesito, Independencia 1653, dep. 5 v16

MINERVISTA ponepliegos se necesita, Piedras [illegible]

MUCHACHO [illegible] mecánico se necesita [illegible]

MOZO práctico para almacén se precisa, Cabrera 888 v10

MUCHACHO para farmacia de 15 años preciso [illegible] Moreno F. C. O. v9

MAQUINISTA para motores a gas pobre, [illegible] v9

M[illegible] empastillador, desvirador [illegible] black se necesita [illegible] México 4242 v9

MUCHACHOS PARA REPARTIR avisos [illegible] sueldo 60 $, Av. Mayo [illegible] de 11 a 11.30.

MUCHACHO [illegible] taller de pianos [illegible] Sarmiento 1148

MUCHACHO con recomendación, para [illegible] zapatería se [illegible] Avenida de Mayo 618

MUCHACHO para aprender el oficio [illegible] 5 años necesita [illegible] 130

MUCHACHO se precisa, de 14 años [illegible] presentado por sus padres [illegible] 1740

MUCHACHO repartidor y cuidar limpieza [illegible] en Flores a Caballito [illegible] se precisa zapatería Perú 27.

M[illegible] se necesita [illegible] Avenida [illegible]

MUCHACHO o muchacha, aprendiz para [illegible] se necesita, Entre Ríos [illegible]

MUCHACHO de 14 a 15 años [illegible] para limpieza de [illegible] 45

MUCHACHO con instrucción poseyendo conocimientos matemáticas [illegible] dibujo lineal, teniendo habilidad [illegible] para trabajar, para aprendiz [illegible] presentado por sus padres [illegible] Junín 359

NECESITO oficial mueblero [illegible] Caballito

NECESITO muchacho recomendado para [illegible] Rivadavia 571.

NECESITO carnicero para reparto con [illegible] Arenales 340.

OFICIAL instalador de agua caliente y [illegible] se necesita, México 1359 v9

OFICIALES balanceros y ayudante, buen sueldo, preciso, Riglos 662 v9

OFICIAL herrero de cocina económica, calle Santa Fe 2849 v9

OFICIALES sastres, p. sastrería fina, se necesitan [illegible] Lavalle 726

OFICIALES sastres buenos necesito con muestra, Perú 112, altos

OFICIAL y medio sastre, necesito, pago bien, Treinta y Tres 1780

OFICIAL medio sastre, medida, se necesita, R. Gutiérrez 1621, Olivos, F. C. C. A.

OFICIAL sastre para señoras se necesita, Bmé. Mitre 1714

OFICIALA medio y aprendiz sastre necesitan, Florida 340, piso 2o.

OFICIAL 1|2 peluquero bueno se precisa, Juan Jaurés 273.

JOVEN 1|2 OFICIAL y aprendiz sastre, preciso, Sarandí 510, sastrería.

OFICIAL sastre para dirigir taller necesito, Corrientes 881, sastrería.

OFICIAL 1|2 sastre necesito, de fino, Sarmiento 977, altos

OFICIAL peluquero [illegible] $ 100 con propina, Charcas 469

OFICIAL peluquero competente precisa [illegible] Santa Fe 2476

OFICIAL sastre se necesita 8 horas trabajo, Esmeralda [illegible]

OFICIAL MEDIO y UN aprendiz adelantado sastres, precisa R. Bamba 77

OFICIAL medio peinetero se necesita, [illegible] Darwin 85 v10

OFICIAL sastre [illegible] necesito, Suipacha [illegible]

OFICIAL medio [illegible] San Juan número [illegible]

OFICIAL sastre pompier medio se necesita, Corrientes [illegible]

OFICIAL peinero [illegible] 4245

OFICIALA plancha [illegible] se precisa, Sarmiento 1562

OFICIAL sastre de [illegible] se necesita, Moreno [illegible]

OFICIAL medio sombrerero precisa, Corrientes 2161, casa Rosa

OFICIAL pompier sastre se necesita, Cangallo 910

OFICIALES sombrereros se precisan, Humahuaca [illegible]

OFICIAL sastre, trabajo fino [illegible] con muestra [illegible]

OFICIAL maquinista para mesas [illegible] necesito, E. Unidos 2952

OJO, medio oficial peluquero [illegible]

OFICIAL sastre y oficiala precisa [illegible] Cangallo 1689

OFICIAL [illegible] 3239

OFICIAL zinguero [illegible] 771

OFICIALES muebleros entendidos [illegible] precisa [illegible]

OFICIAL peluquero precisa, competente [illegible]

OFICIAL sastre de primera [illegible] Suipacha 165

OFICIALES muebleros se precisan, calle Pavón 3780

OFICIAL sastre [illegible] ropa de hombre, se necesita, Talcahuano 442.

OFICIAL sastre de primera con muestra [illegible] Av. de Mayo 1289

OFICIAL SASTRE de medida se necesita [illegible] 1645

OFICIALES sastres medida y confección se precisan, San Juan 2504 v11

OFICIAL sastre, para campaña, buen sueldo, se precisa, tral. B. de Irigoyen [illegible]

OFICIALES sastres buenos, p. pueblo cercano, preciso, Alsina 1128

OFICIAL sastre de señoras se precisa, Victoria 2040

OFICIAL sastre, con muestra necesito, Reconquista 466

OFICIAL EBANISTA competente preciso Montevideo 1544

OFICIAL peluquero bueno necesito, calle Tagle número 2543

OFICIALES sastres de confección fina y costureras, se paga [illegible] en Aráoz [illegible]

OFICIAL 1|2 sastre, necesito, pago $ a [illegible] diario. Carlos Calvo 372

OFICIAL carpintero para mesas de comedor se precisan, Sarmiento 4653

OFICIALAS y 1|2 oficialas modistas a [illegible] Cerrito 1118

OFICIALES sastres, con muestra [illegible] Cangallo 644

OFICIAL peluquero p. [illegible] se necesita Belgrano [illegible]

OFICIAL sastre competente para taller de [illegible] Belgrano [illegible] 1371

OFICIAL mueblero [illegible] se necesita [illegible]

OFICIALES [illegible] 525

OFICIAL [illegible] sastre para campaña se precisa [illegible]

OFICIAL [illegible] medio oficial, sastre para La [illegible] se necesitan tratar Rivadavia 544

OFICIAL 1|2 peluquero, preciso, pago de [illegible] propinas Lavalle [illegible] v10

OFICIALES [illegible] prácticos en barandas [illegible] y aprendices se necesitan [illegible] 1167

OFICIAL peluquero necesito sueldo [illegible] presentarse con certific. de [illegible] Pedro Goyena 144

OFICIAL sastre competente se necesita [illegible] un pueblo del oeste, tratar Vie[illegible]

OFICIAL y medio peluquero competente se [illegible] pago 45 a 50 $ y comida; calle [illegible] 3454

PLANCHADORA oficiala se necesita, Charcas [illegible]

PLANCHADORAS oficialas de camisas y cuellos, necesito, Bmé. Mitre 2070.

SERVICIO DOMESTICO OFRECIDO

SIRVIENTA se ofrece para todo trabajo, [illegible] con retiro. Belgrano 1652.

SE OFRECEN sirvienta, matrimonio solo, [illegible] con chico de 3 años, buenas rec., [illegible] 1219.

SE OFRECEN dos hermanos juntos o separados, cocinero y mucamo, que saben su obligación, jóvenes. R. Saenz Peña 558.

SE OFRECEN cocinera y mucama, recomendaciones, una con niño de 2 años, juntas, calle Terrada 1137, Flores.

SEÑORA se ofrece para lavar y otros quehaceres, en casa particular; Saenz Peña 744, p. 14.

SE OFRECE muchacho para todo trabajo, recién llegado, con retiro, Paraguay 1618, de 16 en adelante. v20

SE OFRECE mucama, o todo servicio de corta familia, presentada por su familia, Chacabuco 14, Dto. 580. v10

SE OFRECE señora formal para matrimonio solo, entiende algo de cocina y otros quehaceres. Victoria 2275.

SE OFRECE cocinera joven, con recomendaciones y mucama de adentro o niñera, con recomendaciones. Bernardo de Irigoyen 773.

SE OFRECE una mujer con chico de [illegible] años, a cambio de pieza y comida, y un pequeño sueldo; calle Alsina 2743.

SEÑORA con hija chica, se ofrece para cocina sencilla o todo trabajo, de corta familia, con recomendaciones. Carlos Calvo 1422.

SRA. SE OFRECE con chico de 2 años, para matrimonio solo o cocina sencilla, con buenas recomendaciones. Defensa 429.

SEÑORITA DE BUENA presencia, ofrécese para compañía Sra. o niños, o mucama, entiende modista y labores; calle Venezuela 2896.

SEÑORA distinguida, con las mejores referencias, desea un puesto como ama de llaves, o dama de compañía de señora sola, B. G., Soler 3460.

SEÑORA sola, se ofrece para dirigir casa de persona sola o con hijos, dirigirse por carta a M. H. de E., Córdoba número 1347. v11

SRA. joven, se ofrece, c. informes, como gobernanta o cualquier otro trabajo doméstico en casa de persona sola, con hijos o matrimonio; competente en todo, ciudad o campo; Carlos Calvo 1780, Dto. 6.

LICITACIONES

CONSEJO NACIONAL DE EDUCACION.— Llámase a licitación pública hasta el 7 de junio de 1921, a las 14 horas, para la construcción de un edificio con destino a la escuela No. 28 de estación María Grande, departamento Paraná, provincia de Entre Ríos. Datos en la Dirección General de Arquitectura de la repartición (Rodríguez Peña 935). Esta licitación tendrá también lugar en Paraná y estación María Grande, (provincia de Entre Ríos) en igual día y hora. — El Secretario General. v7jun.

COMPAÑIA GENERAL DE FERROCARRILES en la Provincia de Buenos Aires. Se llama a licitación pública para el suministro de 300 pares de eclisas de acero moldeado para unión de rieles. Detalles y condiciones generales pueden solicitarse al señor jefe de Almacenes Generales de la Compañía, calles Luna y Puentecito, ciudad, todos los días hábiles, de 8 a 11 horas. Las contestaciones deberán dirigirse al señor director general de la Compañía, calles Vélez Sarsfield y Suárez, para el día lunes 16 del corriente, antes de las 14 horas, en que serán abiertas en la secretaría de la dirección. v11

COMPAÑIA GENERAL DE FERROCARRILES en la Provincia de Buenos Aires. Se llama a licitación pública para el suministro de 2,000 (dos mil) cajones de kerosene de 150$ en cajones de dos latas cada uno, de acuerdo a las condiciones que pueden solicitarse en las oficinas de los Almacenes Generales de la Compañía, calles Puentecito y Luna, ciudad, todos los días hábiles de las 8 a las 11. Las contestaciones deberán dirigirse bajo sobre cerrado que lleve la mención bien visible de: Propuesta Kerosene, al señor director general de la Compañía, Vélez Sarsfield y Suárez, para el 16 de mayo antes de las 15 horas, fecha en que serán abiertas en el local de la secretaría de la dirección general. v11

COMPAÑIA GENERAL DE FERROCARRILES en la Provincia de Buenos Aires. Se llama a licitación pública para el suministro de 40 toneladas de aceite para gas, (gas oil), destinado a la producción de gas para el alumbrado de los coches. Detalles y pliegos de condiciones pueden solicitarse en las oficinas de Almacenes Generales de la Compañía, calles Puentecito y Luna, ciudad, todos los días hábiles de 8 a 11. La contestación deberá ser dirigida bajo sobre cerrado, que lleve la inscripción bien visible de: Propuesta aceite para gas, al señor director general de la Compañía, calles Vélez Sarsfield y Suárez, para el día 16 del corriente antes de las 15. día y hora en que serán abiertas las propuestas en el local de la secretaría de la dirección general. v11

MINISTERIO DE MARINA. DIRECCION General Administrativa, Paseo Colón 1451.—Llámase a presentación de propuestas para el día 31 de mayo próximo, hasta las 14.30 horas, para la provisión de artículos destinados al Depósito de Electricidad y Radiotelegrafía. Por datos, pliegos de condiciones, etc., recurrir a la División Compras. v16

MINISTERIO DE MARINA — Dirección General Administrativa. Paseo Colón 451.—Llámase a presentación de propuestas para el día 3 de junio próximo, hasta las 14.30 horas, para la provisión de carne fresca, pan y galleta a los buques y reparticiones de la Armada, en las zonas que a continuación se indican, durante el segundo semestre del año 1921: Pan y carne: Capital, Río Santiago y Hospital Naval de La Plata; Pan: Zárate; Carne: Puerto Militar, y galleta, en la División Suministros de ésta. Por datos, pliegos de condiciones, etc., recurrir a la División Compras. v17

SOCIEDAD DE BENEFICENCIA DE LA Capital.—Llámase a licitación hasta el 18 de mayo próximo, a las 14.30; 11.45 y 15, para la provisión de algodón hidrófilo, leche, manteca y jabón para lavar ropa. Informes, Reconquista 269. — La secretaría. v18m

SOCIEDAD DE BENEFICENCIA DE LA Capital.— Llámase a licitación hasta el 1o. de junio a las 15 para la ejecución de la carpintería metálica y herrería del Instituto J. M. Pizarro y Monje, según especificaciones que podrán consultarse en la Oficina Técnica, Reconquista 269.—La secretaría. v30

SOCIEDAD DE BENEFICENCIA DE LA Capital.—Llámase a licitación hasta el 10 de mayo a las 15, para la ejecución de las obras de carpintería y vidriería del Instituto "Pizarro y Monje", según planos y especificaciones que podrán consultarse en la Oficina Técnica de la Sociedad, Reconquista 269.—La secretaría. v10

SOCIEDAD DE BENEFICENCIA DE LA Capital.—Llámase a licitación hasta el 16 de mayo, a las 14.30, para la instalación de dos ascensores y cinco montaplatos en la "Maternidad", según especificaciones que podrán consultarse en la Oficina Técnica de la Sociedad. Reconquista 269.—La secretaría. v16

SOCIEDAD DE BENEFICENCIA DE LA Capital.—Llámase a licitación hasta el 24 de mayo a las 14.30, para la ejecución de la carpintería metálica del Hospital Oftalmológico "Santa Lucía", según especificaciones que podrán consultarse en la Oficina Técnica, Reconquista 269. La secretaría. v24m

SOCIEDAD DE BENEFICENCIA DE LA Capital.—Llámase a licitación hasta el 24 de mayo, a las 15, para la instalación de quemadores de petróleo en las calderas y cocinas de varios establecimientos de esta institución, según especificaciones que podrán consultarse en la Oficina técnica, Reconquista 269.—La secretaría. v24m

SOCIEDAD DE BENEFICENCIA DE LA Capital.—Llámase a licitación hasta el 30 de mayo, a las 14 y 30 para la provisión de 12,000 tejas de Marsella, para la nueva casa de Huérfanas, según especificaciones que podrán consultarse en la Oficina Técnica de la Sociedad, calle Reconquista 269. — La secretaría. v30m

NAVEGACION

LANCHA a nafta, se desea comprar, velocidad mínima 12 kilómetros. Ofertas a Gargiulo, Velasco 1147. v3

VAPOR "JATA MENDI", REVISION DE mercaderías, tendrá lugar los días 9 y 10 del cte., de 8 a 10, en el Dique 2, sección 3a. Reclamos deben ser presentados dentro de las 48 horas de haberse efectuado ésta.—Houlder Brothers Cía. Ltda. agentes. v10

VAPOR ITALIANO "ELIOPOLI"—La revisión de las averías del citado vapor, se efectuará los días 9 y 10 del corriente, de las 14 a 16 horas, en el depósito del dique No. 3, sección 5a. Las cuentas por fallas deberán ser presentadas dentro de las 48 horas, terminada dicha revisión.— Los agentes: Dodero Hnos. Limitada. v10

VAPOR "MARIE MAERSK". LA REVISIÓN de las mercaderías de este vapor se verificará los días 9 y 10 del corriente, en el Dique 2, sección 1ra., de las 14 hasta las 16, debiendo presentar los interesados las facturas originales.—E. Kretzschmer, agente. v9

VAPOR holandés "Maas", procedente de Bremen y Hamburgo, vía West Hartlepool. Se previene a los consignatarios de las mercaderías que conduce el referido vapor, que deben depositar en esta agencia el [illegible] de los respectivos valores como garantía de la avería gruesa que experimentó [illegible] vapor, a consecuencia de un accidente ocurrido en el puerto de West Hartlepool. Será indispensable la presentación de las facturas originales al hacer los correspondientes depósitos.—Buenos Aires, mayo 6 de 1921.—R. Nadal, Sarmiento 230. v9

VAPOR "LORRAINE CROSS", entrado al puerto con procedencia de la Ballena, y cargado con cargamento de mercaderías generales, se avisa a los consignatarios de las mismas que el plazo para la presentación de los documentos aduaneros [illegible] el 18 del corriente, como [illegible] retirar sus mercaderías de a bordo serán sujetas a las [illegible] de los mismos. Los agentes, Wilson, Sons y Cía., Ltd., 25 de Mayo No. [illegible] v11e

BANCOS Y COMPAÑIAS ANONIMAS

THE NATIONAL CITY BANK OF NEW [illegible]

LA PRENSA

Buenos Aires, mayo 9 de 1921

NO TRAE VENTAJAS EL EMBARGAR EL ORO

La incomprensión de los fenómenos económicos es causa de ciertas generalizaciones falaces, que los partidarios de mantener el embargo del oro pretenden hacer valer en apoyo de su tesis.

La depreciación del peso argentino favorece la exportación, dicen, porque los precios resultan más baratos para el comprador extranjero que paga en moneda con premio. Pero se olvida que el vendedor—sobre todo cuando se trata de productos como los argentinos, de mercado amplio y cotizaciones que diariamente se conocen en todas las plazas del mundo—tratará de aprovechar ese margen. Y restablecido el precio al nivel del mercado universal, la ventaja desaparece. Es lo que sucede con nuestros productos.

En los países donde la exportación se forma principalmente con artículos manufacturados, para los cuales la cotización, por falta de tipos universales no permite la rápida nivelación de los precios que día a día vemos realizarse en el trigo, por ejemplo, el mismo reajustamiento se realiza por la acción del encarecimiento de los costos, que es consecuencia natural de la depreciación de la moneda propia.

Si bien los partícipes en la exportación aprovechan el margen de los mayores precios, producidos por esa diferencia de cambio, las materias primas y los artículos de consumo que se importan sufren un recargo equivalente que, en conjunto, iguala y a veces supera el sobrevalor obtenido por la exportación. En efecto, la causa principal de la situación en estudio consiste, precisamente, en que el excedente de las exportaciones sobre las importaciones—en países como el nuestro, que tienen un saldo pasivo en su cuenta de importaciones y exportaciones invisibles,—se ha acortado hasta el punto de no poder cubrirse este segundo saldo, o ha desaparecido.

De manera que los exportadores perderían a su vez aquellos sobreprecios, en forma de un aumento en el costo de producción. El crecimiento en los precios de los artículos de consumo necesario, produciría el aumento de los salarios. Y todo lo que el productor y demás partícipes en la exportación tuviesen que adquirir, habría sufrido directa o indirectamente un aumento de precio.

Se ve por esto que la depreciación de la moneda no puede beneficiar a los unos, sino cuando recae en daño de los otros, de los asalariados. Ningún hombre consciente puede considerar como una ventaja esta condición transitoria del reajustamiento, que inmediatamente tiende a producirse en busca de un nuevo nivel de los precios de las mercaderías y de los servicios, alcanzado el cual ya nadie resultaría ni aprovechador ni expoliado.

Pero entonces se habría producido una modificación esencial en la situación monetaria del país. Toda rehabilitación de su signo de cambio tendría los mismos efectos que produce el premio sobre una moneda sana. Pondría sus precios de venta sobre el nivel de los del mercado universal, y en la inminencia de ser reducidos sin poderse hacer inmediatamente otro tanto con los precios de costo aumentados. La exportación sufriría una suspensión, y sobrevendrían los trastornos del nuevo reajustamiento de precios que sería ineludible realizar.

Lo que exponemos es ilustrado día a día, por el proceso del envilecimiento del marco alemán. Cada baja nueva, aviva la exportación; toda alza apreciable del marco, como algunas que se han producido por obra de la especulación que en el extranjero se hace sobre ese signo monetario, la comprime y casi la detiene. Las quiebras se suceden entonces.

Esta consecuencia de las quiebras que puede traer la falta de estabilidad del signo de cambio de un país, tampoco es tomada en cuenta por los que hablan entre nosotros de los problemas del cambio con el mayor desparpajo, sin haberlos meditado, y que, por eso mismo, toman como verdades las opiniones de cualquier extranjero en la misma condición que ellos, y el cual no se habría atrevido quizá a darlos en su casa nacional, donde seguramente no sería consultado.

Aquellos improvisadores no sienten ninguna aprensión ante el fenómeno de la depreciación de nuestra moneda: suponen que hay cierta compensación, por la que no resulta daño para el país, entre el sobreprecio que cobra la exportación y el que paga la importación.

No se dan cuenta de que la esencia de la moneda es la de ser una medida de valores; y por tanto, se requiere caracterizarla por invariabilidad, en cuanto las leyes económicas lo permiten. Cualquiera comprende el absurdo que constituiría el empleo de materias de gran elasticidad para el instrumento de medida lineal denominado metro. Y sin embargo, se hace cosa muy análoga cuando se priva al signo monetario del carácter de fijeza, en su valor, que es atributo de un régimen monetario de oro.

La obsesión de guardar el oro, que se les figura la mejor riqueza, no les permite discernir que el billete emitido sobre un oro que, virtualmente, está afectado al pago de los saldos adeudados por el país en el exterior, es tan fiduciario, en definitiva, como el que se emitiese como representación del crédito fiscal; y que, como consecuencia de la armonía indestructible de los fenómenos económicos, la salida de oro, si se traduce en disminución de circulante, produce paralelamente una disminución de los precios y, por lo tanto, de la necesidad de circulante.

Hablan de esta necesidad como de algo que requiere siempre todo el oro que se pueda apercollar, sin detenerse a probarlo.

A los que meditan y razonan estas cuestiones, y no necesitan presenciar los trastornos y quebrantos que producen los reajustamientos que son la secuela de un cambio inestable, para creer en ellos, se adelantan a declararlos teóricos, y con sólo ello, suponen haber descalificado sus opiniones.

Pero como el pueblo sufre, y este aspecto del problema no puede sino empeorarse presentándole las pretendidas ventajas de la situación que gozarían sólo unos cuantos, proponen también su remedio de arbitristas: suprimir, por medio del impuesto, la importación del artículo de lujo. Ellos no han visto la estadística, no saben siquiera qué figura—probablemente ridícula—hacen las importaciones de lujo frente al saldo que con tal supresión se trata de eliminar. Tampoco saben que el consumo de los artículos de lujo es el menos susceptible de ser detenido por medio de los impuestos, y no tienen ni noticias de las dificultades técnicas que tal imposición ofrece.

Las pretendidas ventajas del embargo del oro no son, pues sino errores promovidos por el olvido de la función del Estado en materia monetaria.

El Estado debe garantir la estabilidad de la moneda, como la medida de todos los valores; y todo lo que falsee este desideratum no hará sino producir confusión y daño. Encaminará un sistema de billete bancario al sistema del papel moneda.

Y si por cualquier medio se produjese una reacción, los que importaron elementos de producción, arraigando capitales en esta forma, y los que tuviesen en ese momento mercaderías que al importarse sufrieron el recargo [illegible]

EN LOS COLEGIOS NACIONALES

Recargo de cátedras

Entre las deficiencias que se notan en la instrucción pública del país cuéntase la que atañe a los colegios nacionales, y las cuales afectan la regularidad en la marcha de esos establecimientos.

La pasividad ya característica del gobierno nacional que puede tener explicación cuando se trata del orden puramente administrativo, porque entre nosotros hay exceso de burocracia, no es recomendable cuando se trata de la docencia. Al aumento de población del país, corresponde un mayor número de educandos. Y la educación es aquella de las funciones de gobierno que reclama mayor dedicación y más positivo caudal de celo.

La enseñanza en los colegios nacionales se resiente de falta de personal. Las vacantes en el profesorado son numerosas, y más de una vez hemos tenido, de algún tiempo a esta parte, oportunidad de consignar en la sección informativa del interior, expresiones de queja de los alumnos y de los padres, por ese motivo. En esta capital, el caso se repite y es de actualidad.

En una rápida visita por algunos de los colegios nacionales de esta capital hemos podido comprobar el funcionamiento irregular de la docencia. La reglamentación de la materia establece que una persona no puede desempeñar más de cuatro cátedras, a razón de seis horas por semana para cada cátedra. Y la prescripción es lógica, toda vez que más de 24 horas de cátedra por semana es algo que está fuera de lo normal y exigible como labor humana.

Para que se advierta la justicia de nuestra observación, nos referiremos a casos concretos. Un profesor tiene cuatro cátedras en un colegio dos cátedras en otro colegio y es, al mismo tiempo, director de un tercer establecimiento docente. Otro profesional tiene cuatro cátedras en un colegio, una cátedra en una facultad y a la vez desempeña el cargo de decano en una facultad fuera de la capital federal. Un juez en funciones de magistrado tiene tres cátedras en otros tantos colegios de esta capital.

Como bien se comprende es ese un excesivo recargo de tareas al cual los interesados buscan el alivio de la suplencia, cuando no se incurre lisa y llanamente en la ausencia. Abarcando tantas obligaciones, el rendimiento tiene que disminuir. Un juez por ejemplo, tiene suficiente labor con su despacho, y no es posible que atienda debidamente esa misión y pueda concurrir a tres colegios a dictar cátedras. ¿Qué tiempo queda para preparar bien esas cátedras? Y por otra parte ¿son los diplomados en distintas profesiones liberales los más habilitados para dictar cátedras de segunda enseñanza y para acumular cátedras?

Este estado de cosas, que se viene prolongando y acrecentando en la docencia, ha creado un cierto malestar, que se torna ya en visible daño para la enseñanza en los colegios nacionales, porque relaja la disciplina, se resuelve en mal ejemplo y aminora la eficacia de la instrucción.

El criterio político tiene su parte en este mal, porque el criterio político no deja de inmiscuirse ni en lo sagrado del templo educador.

En nombre del prestigio de la instrucción pública reclamamos de estas irregularidades, en la creencia de que si el ministerio del ramo quiere rectificar el concepto desfavorable que se está haciendo carne en el ambiente de los colegios nacionales, debe ponerse sin pérdida de tiempo en la tarea de colocar a la docencia dentro de las prescripciones reglamentarias que harto se vienen pisoteando.

LOS PRESUPUESTOS DE GUERRA Y MARINA

Proyectos de gastos para 1922

Aun cuando no ha sido todavía sancionado por el Congreso el presupuesto para el corriente año, las dependencias respectivas de los Ministerios de Guerra y Marina han dado comienzo a la preparación del proyecto de gastos para 1922, para lo cual han recibido las planillas correspondientes de las distintas reparticiones que dependen de los mismos.

Desde luego, la preparación del proyecto tropieza con dificultades, pues no hay una base exacta que pueda servir de norma, debido a que, como lo decimos anteriormente, el presupuesto que debe regir en el ejercicio en curso no ha sido aprobado, y en años anteriores tampoco ha existido un presupuesto normal, rigiéndose la administración con presupuestos puestos en vigor con planillas de modificaciones, o por el sistema de los duodécimos.

Con respecto al Ministerio de Guerra, desde ahora se prevé un aumento de cierta consideración en algunas partidas, sobre todo, en las que se refieren a gastos generales del ejército y sueldos de jefes y oficiales, debido al mayor número de conscriptos incorporados y a que el personal de los cuadros aludidos ha ido creciendo por efecto de la suspensión de los retiros administrativos, lo que ha venido a traer una superabundancia en el escalafón. En rigor de verdad, el crecimiento de los gastos en estos dos renglones, sería el único realmente justificado por las razones apuntadas, no obstante lo cual sabemos que las planillas de gastos de muchas reparticiones del ejército han venido al ministerio aumentadas excesivamente.

En la misma forma que el anterior departamento, el Ministerio de Marina está preparando su proyecto de presupuesto para el año entrante, incluyéndose algunos aumentos sin mayor importancia. Según se ha anunciado, una vez que esté terminado ese proyecto, será considerado en una reunión de la junta consultiva de la armada, con objeto de establecer una norma general en todos los gastos y discutir ampliamente las inversiones necesarias para la buena marcha de la marina de guerra en el ejercicio próximo.

NAVEGACION TRASATLANTICA

El vapor "Mendoza"

Entró ayer a la rada, procedente de Marsella, el vapor "Mendoza", el cual, por no venir en perfectas condiciones sanitarias, tendrá que sufrir la cuarentena de práctica en estos casos.

En el libro del vapor están anotados los siguientes casos de enfermedades producidas durante la travesía: 4 bronquitis, 3 bronconeumonías, 4 neumonías, 2 embarazos gástricos, 2 amigdalitis, 2 fiebres reumáticas y 1 caso de cirrosis hepática.

Llama la atención la cantidad de afecciones pulmonares (bronconeumonías, neumonías, etc.), lo que es un indicio de que a bordo se produjo una epidemia gripal, afección que se caracteriza por lo heterogéneo de sus localizaciones, pero que tiene sin embargo manifiesta predilección por las vías respiratorias.

Fué conducida a Martín García una niña de 7 años, que ha tenido durante el viaje remisiones térmicas, y que ayer se encontraba con 40 grados de temperatura.

El vapor "Mendoza" permanecerá en observación, según nos manifestó el doctor Julio G. Nogués, jefe de la división sanitaria marítima del Departamento Nacional de Higiene, hasta que los médicos comprueben que se halla en las condiciones exigidas por los reglamentaciones sanitarias en vigor. [illegible]

INFORMACION DE LAS PROVINCIAS Y TERRITORIOS

TUCUMAN

LA POSTERGACION DE LAS ELECCIONES

Un mitin de protesta

PALABRAS DEL CANDIDATO VERA

Tucumán, mayo 8 — Se efectuó la manifestación de los partidarios de la candidatura Vera, en la plaza Independencia.

Esta manifestación fué organizada con el propósito de protestar públicamente por la postergación de las elecciones.

Habló primero el candidato Vera, quien dijo en síntesis, al referirse, a su actuación partidaria, que no reconocía imposiciones nunca, y que no las toleraría jamás, por lo cual sus partidarios le encontrarán cuando se disponga la elección donde estuvo hasta ahora.

Agregó que existen dos interventores, uno en Tucumán y otro en Buenos Aires, y que éstos han pasado por sobre la autoridad del Ministro del Interior, y han trasmitido al Presidente informaciones en las que se tergiversaron los hechos, hasta inducir al primer magistrado a adoptar la actitud que se conoce.

Hablaron después los señores Aráoz, Toledo y Maradona, quienes manifestaron que la razón del decreto de postergación, no era sino el resultado de malos pretextos para arrebatar el triunfo al candidato Vera.

El acto terminó en el mayor orden.

El presupuesto de Instrucción Pública

Tucumán, mayo 8 — Se ha dictado en acuerdo de ministros un decreto que amplía las partidas del presupuesto para el personal docente y alquiler de escuelas de campaña en la cantidad de 221.000 pesos.

Nuevo profesor de la Universidad

Tucumán, mayo 8—Ha sido incorporado hoy al cuerpo docente de la Universidad del Norte el profesor Sonmerfeldt, recientemente contratado en Alemania.

Auto revocado

Tucumán, mayo 8 — Se ha revocado el auto del juez doctor Rafael García Zavalía, que imponía 48 horas de arresto al director de la cárcel, señor Baltar Madero, quien había dispuesto la traslación de un preso al hospital, sin orden de aquél.

SALTA

LOS PROXIMOS COMICIOS

Comentarios de "Nueva Epoca"

Salta, mayo 8 — El diario "Nueva Epoca", que tiene vinculaciones con la Unión Provincial, al referirse a la reunión celebrada por su comité central, dice que esa reunión tuvo por objeto estudiar la conveniencia de concurrir a los próximos comicios y también abocarse el estudio de los graves asuntos de trascendencia política "cuya importancia no escapará, agrega, al criterio de ninguna persona, dado el estado actual de la política provincial frente a los conflictos susistentes dentro del poder legislativo".

"Estas situaciones de anormalidad, dice más adelante el citado artículo, han cristalizado por un lado las actividades partidarias y en cambio han tenido la virtud por otro, como en el caso presente, de provocar una intensa reacción.

Al referirse a la resolución tomada en esa reunión, de convocar para el día 30 del corriente a la asamblea de representantes conjuntamente con la junta ejecutiva constituída por el comité central a efecto de resolver la actitud del partido ante los comicios, agrega "Nueva Epoca":

Es esa una oportunidad para significar el pensamiento casi general, que se manifiesta con preferencia entre la gente de la campaña, de la necesidad de que el partido vaya a la lucha siempre que se ofrezcan garantías en los comicios, sosteniendo un candidato propio, salido del seno de la convención.

Este temperamento, agrega, encuadra con nuestro modo de pensar, toda vez que en las luchas políticas no hay que ceder al enemigo posiciones seguras, máxime si se tiene en cuenta que el desastre administrativo del gobierno radical ha culminado en nuestra provincia, para no ser menos que en el resto de la República y donde la obra reparadora ha llegado al colmo de anestesiar las conciencias y hacer perder hasta la altivez, que ha sido siempre el patrimonio de nuestra Nación.

ACERCA DE LA CONSPIRACION

Protesta del Dr. Outes

Salta, mayo [illegible] — Se sigue comentando en [illegible] insistente el hecho de que la [illegible] haya colocado guardias a los [illegible] hanos del radicalismo intransigente según informé, por que se dice ha descubierto los hilos de una [illegible] sta conspiración revolucionaria.

Con este [illegible] el doctor Carlos Outes, ex [illegible] ente municipal de la actual situación ha dirigido al doctor Beiró el [illegible] dente telegrama de protesta:

"Pongo en conocimiento del señor presidente del comité nacional que el gobierno de ésta [illegible] agua un nuevo suplicio de [illegible] con provecciones más graves [illegible] a vida de los dirigentes radicales [illegible] de algunos jueces que mantienen [illegible] alto la majestad de la justicia.

Ya no existen garantías individuales ni en los hogares [illegible] tranquilidad, a cuyas puertas los [illegible] sas extraídos de los bajos fondos [illegible] tacionan con provocaciones de toda [illegible] se.

No ya en nombre de los principios del radicalismo [illegible] también en el de los de la civilización [illegible] como miembro de la junta ejecutiva del radicalismo [illegible] do, hago presente [illegible] imposibilidad de la vida si el poder [illegible] federal no vela por [illegible] imperio de las instituciones en este Estado argentino.

Con tal [illegible] el estado de excitación en [illegible] radicalismo intransigente, no [illegible] ser más delicado, puesto que [illegible] aseguran que tal conspiración [illegible] más que una segunda [illegible] destinada a justificar la de que [illegible] in en breve objeto.

EPILOGO [illegible] UN CRIMEN

Salta, mayo (Retrasado) — El hecho sangriento de que dí cuenta oportunamente, cometido por Arturo M. Carmona [illegible] la persona de su amante Rosa [illegible] ez de Aramayo, a quien infirió [illegible] puñaladas, va a tener un epílogo muy triste. En efecto, esta tarde [illegible] s tribunales circuló la noticia de [illegible] el fiscal del crimen doctor Humberto Cánepa, que interviene en el juicio, pedirá para aquél la pena de muerte, por no encontrar ningún atenuante que favorezca al reo.

La noticia circuló como un rayo ha causado general consternación, porque [illegible] pesar del bárbaro hecho cometido por Carmona, no se cree que deba [illegible] ser condenado a la pena capital.

La noche del suceso, que fué el sábado pasado, Carmona se presentó beodo en la casa de Rosa, a quien encontró con otro sujeto, violentó la puerta y la acometió con un cuchillo de carnicero. El otro sujeto, que se encontraba allí huyó, al darse cuenta de la decisión de entrar del criminal, por una puerta excusada.

Los antecedentes de sangre de Carmona son pésimos, pues es hijo de un alcoholista que infirió a su mujer, madre de Arturo, varias puñaladas.

CENTRO PROVINCIAL DE ESTUDIOS

Salta, mayo 8 — Se constituyó definitivamente el Centro Provincial de Estudios, nueva entidad de cultura. La comisión directiva ha quedado constituída así:

Presidente, doctor David Saravia Castro; vicepresidente, Juan Carlos Dávalos; secretario, doctor Ernesto M. Aráoz; prosecretario, señor Ciro Torres López; tesorero, señor Víctor [illegible]; protesorero, [illegible] Adolfo Aráoz [illegible] César Alderete, León Struber, Víctor Zambrano, Alberto Mendiorez, Daniel Ovejero y Alberto Alvarez Tamayo.

Haberes del magisterio

Salta, mayo 8 — Con motivo de haberse recibido la subvención nacional, el titular de la cartera dispondrá que dentro de pocos días se paguen dos meses de sueldo a los maestros de escuela de la provincia, y la devolución de los descuentos efectuados al personal de la administración, que se les hizo para pagar al magisterio.

Nombramiento de dos jueces

Salta, mayo 8 — Fueron nombrados jueces de los departamentos de Galpón y Caldera, los doctores José Armiñana y Mariano López García.

Viaje del jefe de policía

Salta, mayo 8 — Se ausentó para ésa, en misión oficial, el jefe de policía, coronel Manuel Guerrero. Quedó en su reemplazo el comisario de órdenes Alfredo Colombres.

Nuevo juez de paz letrado

Salta, mayo 8—Fué nombrado juez de paz letrado el doctor Carlos Zambrano.

Liga Salteña de Football

Salta, mayo 8 — El día 3 quedó definitivamente constituída la Liga Salteña de Football. A pesar de ciertas resistencias de parte de un club local, estuvieron presentes los delegados de los siguientes equipos:

Juventud Antoniana; Correos y Telégrafos, Old Tank Atletic Club, Argentinos del Norte, Central Norte; Federación Argentina y Club Sportivo del Comercio.

Fué nombrado presidente de la asamblea el doctor Carlos Aranda y secretario el señor Manuel Y. Avellaneda.

CORDOBA

LOS LEGISLADORES RADICALES

ACERCA DE SUS RENUNCIAS

Con motivo de la renuncia de sus bancas, que presentaron algunos diputados de la legislatura de Córdoba, el Ministro del Interior envió ayer a los renunciantes el siguiente telegrama:

Acuso recibo del telegrama de ustedes, en que se sirven comunicar a este ministerio que han hecho renuncia irrevocable del mandato que el pueblo les confiara en la legislatura de esa provincia.

Tomo buena nota de las razones que expresan para fundar su actitud, y las pondré en conocimiento del Presidente de la República a los fines que puedan corresponder.

Córdoba, mayo 8 — El Centro Cultural Rivadavia ha resuelto lo siguiente:

Prestigiar entre el electorado radical de esta capital la idea de efectuar una demostración de simpatía y aprecio hacia los legisladores radicales que acaban de renunciar sus bancas, despojándose de su investidura para volver a ocupar en las filas populares el puesto que les señala el deber en esta hora inquieta.

Esta demostración se exteriorizaría con la convocación a una gran asamblea popular en algún teatro a la cual se invitaría a los departamentos de la campaña a hacerse representar por medio de delegaciones.

Prestigiar ante la mencionada asamblea popular un pedido de intervención nacional empezando a llenarse allí mismo las listas de firmas las que luego se harían circular en la capital y la campaña.

Propiciar ante la misma asamblea popular la designación de una comisión "ad hoc", formada por elementos representativos del partido, para que corra con todo lo relativo al pedido popular pro intervención nacional.

LA SITUACION DE LA COMUNA

Manifiesto de varios concejales

Córdoba, mayo 8 — Los concejales Félix Garzón Maceda, José Soaje, Claudio Bustamante, Angel B. Baulina y Nino Remorino, que salieron electos por la Unión Comunal, agrupación que sostuvo al actual intendente, como consecuencia de los graves errores de que se acusa al jefe de la comuna han lanzado un manifiesto en el que declaran públicamente su disconformidad con la presente administración edilicia.

Proyectos del Poder Ejecutivo

Córdoba, mayo 8 — En su última sesión, el Senado dió entrada a los siguientes proyectos de ley enviados por el Poder Ejecutivo:

Solicitando autorización para invertir 15.000 pesos en la defensa del río de Jesús María; pidiendo 30.000 pesos para los gastos de trasporte y manutención de la policía encargada de la persecución del cuatrerismo; solicitando se acuerden a la municipalidad de Colonia Caroya 16.000 pesos como ayuda, para contratar, por el término de tres meses el agua del canal Centenario, para el riego de la misma; solicitando autorización para reanudar el pago de los servicios de las deudas de la provincia con el Banco Hipotecario Nacional, y finalmente, otro por el cual se suprime el juzgado de paz letrado de Villa Huidobro y crea en su reemplazo [illegible] juzgado de paz lego.

Una escuela abandonada—Precio del azúcar y del pan

Deheza, mayo 8 — A la escuela local se la tiene en el mayor abandono, [illegible] a la falta de bancos [illegible] hay que agregar ahora la de [illegible] debido a que el [illegible] no está descontento.

Exige que se tomen las medidas del caso para poner [illegible] la escuela en condiciones.

—El pan se [illegible] vendiendo a 0.45 centavos el kilogramo. Los mayoristas del Rosario [illegible] el azúcar [illegible] a 8.40 los [illegible] kilogramos.

Fiestas patrias

La Laguna, mayo 8 — Se preparan fiestas para celebrar el próximo aniversario patrio [illegible] se realizarán los días 24, 25, 26 [illegible] 29 de acuerdo con un interesante programa preparado al efecto.

Manifestación obrera

Río Cuarto, mayo 8 — Los obreros realizaron una manifestación. La columna recorrió las principales calles de la ciudad. Los oradores tuvieron conceptos duros para la Liga Patriótica, especializándose contra el presidente, doctor Carlés.

Los manifestantes llevaban trapos rojos.

El nuevo colegio nacional

Córdoba, mayo 8 — Se realizó una reunión de muchos padres de familia quienes perjudica la demora de la inauguración del nuevo colegio nacional, pues a no efectuarse en seguida, perderían los matriculados un año.

En la reunión se acordó adoptar una serie de medidas a los fines de gestionar la urgente apertura de dicho establecimiento.

Fiesta social

Río Cuarto, mayo 8 — El Club Atenas dió una fiesta en los salones de la Sociedad Italiana, que estuvo muy concurrida.

MENDOZA

LA FUTURA GOBERNACION

Asamblea de una fracción radical

Mendoza, mayo 8 — En el teatro Municipal realizó una asamblea la fracción radical adicta al señor Rubilar.

En ella los convencionales resolvieron hacer saber a sus correligionarios que el partido Radical mantiene su organización legal su programa de principios y de orientación y los propósitos y las resoluciones sancionados por las asambleas y que está dispuesto a atender las solicitaciones de los radicales de la metrópoli en el sentido de encontrar y sostener la fórmula gubernativa integrada por ciudadanos radicales que, siendo una garantía para los intereses generales de la provincia, sea a la vez prenda segura de que a ésta se le devolverá la autonomía a la mayor brevedad.

Se autorizó al señor Rubilar, que presidía la asamblea, a repetir la solicitud de convocatoria a elecciones, presentada a la intervención en diciembre último, y a que se designase una comisión que se atendiera con la que preside el diputado Beiró.

Como algunos amigos del señor Jorge Céspedes manifestaran que el señor Rubilar debía ser incluído en dicha comisión, en su calidad de jefe del partido, los partidarios del señor Rubilar entendieron que de esas conferencias podría surgir el candidato a gobernador, y en consecuencia declararon que éste había sido demasiado manoseado y no debía permitir ser incluído en la comisión. Este modo de pensar produjo un tumulto, en el que se oían gritos de ¡Rubilar o nadie! ¡Rubilar gubernador!

A consecuencia de esto, diez o doce amigos del señor Jorge Céspedes manifestaron que la candidatura de éste había sido proclamada por el mismo señor Rubilar, y en son de protesta se retiraron de la asamblea.

Fallecimiento

Mendoza, mayo 8 — Falleció el señor Carlos C. Videla, ex contador general de la provincia y actual director del Banco de Préstamos. El acto del sepelio de sus restos dió lugar a una sentida demostración de duelo.

Exención de multas

Mendoza, mayo 8 — El interventor nacional, por intermedio del secretario de Hacienda, ha dado un decreto por el que dispone que los deudores de contribución directa y de impuestos atrasados que paguen antes del 31 de mayo serán exonerados del total de las multas a que son acreedores.

Los ejecutados pagarán solamente el 25 por ciento de las multas y los gastos causídicos.

Embestido por un tranvía

Mendoza, mayo 8 — En la calle San Martín, a la altura del número 300 Florentino Torres, que en estado de embriaguez cruzaba la calzada, fué arrollado por un tranvía. Sufrió graves lesiones. El conductor ha sido detenido.

Nevadas en la cordillera

Mendoza, mayo 8 — Informan de Puente del Inca que cae nieve desde anteayer, copiosamente, y que ésta llega a la altura de dos metros.

Aquí llovió y hace un tiempo fresco.

Viajero

Mendoza, mayo 8 — Procedente de ésa llegó el señor Angel Ernesto Funes.

ENTRE RIOS

LAS ELECCIONES DE LEGISLADORES

Paraná, mayo 8 — El escrutinio de la votación general verificado en el comité socialista local, dió mayoría para ocupar el primero y segundo puestos en la lista de candidatos a diputados por Paraná-municipio, en los comicios del 5 de junio a los señores doctor Carlos A. Rossi y Juan Negrete respectivamente.

— Entre los elementos de la Concentración Popular de esta ciudad se han planteado serias divergencias con motivo de la forma de la proclamación de candidatos.

Paraná, mayo 8 — La convención del partido Radical proclamó candidatos a diputados por Paraná, a los señores doctor Dalmiro J. Basaldúa, doctor Luis Gonsebat y Pedro Aranguren.

Los sucesos de Gualeguaychú

Paraná, mayo 8 — Esta noche se realizará en la plaza Mayo el mitin de protesta obrera por los recientes sucesos de Gualeguaychú, en el que tomarán parte asociaciones gremiales de esta capital y localidades adyacentes.

Paraná, mayo 8 — El Poder Ejecutivo autorizó al jefe de policía de Concordia, para prohibir la realización del mitin de protesta organizado por los obreros por los sucesos de Gualeguaychú ante el temor de un posible choque con elementos de la guardia blanca.

Padrinazgo presidencial

Paraná, mayo 8 — Se realizó hoy en la catedral el bautismo del séptimo hijo de los esposos Caviglia Acosta, como padrino, en representación del presidente de la República, el general Oliveira César.

Partido Radical

Paraná, mayo 8 — La [illegible] del partido Radical [illegible] convoca a los afiliados de Paraná [illegible] para el 13 de [illegible] fin de elegir 20 correligionarios [illegible] constituirán la comisión central de comité departamental conforme prescribe la carta orgánica.

Precio del pan—Fiesta de los trabajadores

Gualeguay, mayo 8 — Desde el 1.º del actual, las panaderías expenden el pan y la galleta a 40 y 35 centavos el kilogramo, respectivamente.

—Los trabajadores locales celebraron el 1.º de mayo con una manifestación en la plaza San Martín. Usaron de la palabra varios oradores.

Acefalía del concejo deliberante

Gualeguay, mayo 8 — El concejo deliberante ha quedado acéfalo por fallecimiento del concejal Etchemendy y renuncia de los doctores Etchevarría y Békely. Con tal motivo se ha creado a la [illegible] una situación harto difícil, pues [illegible] cuenta ni con presupuesto.

Según la ley orgánica y la Constitución de la provincia, corresponde convocar a elecciones para integrar el concejo.

Colegio nacional de Concepción del Uruguay

Concepción del Uruguay, mayo 8 —Ha sido bien recibida la noticia de la designación del doctor [illegible] Haedo para ocupar la rectoría del histórico colegio nacional de ésta en reemplazo del señor Tibiletti [illegible] se acogió a los beneficios de la jubilación.

Invasión de garrapata

Gualeguay, mayo 8 — Ha causado alarma entre los ganaderos la noticia de la invasión de la garrapata, producida por la introducción de hacienda de la zona infectada. Se espera que las autoridades sanitarias adopten enérgicas medidas con el fin de impedir la propagación del insecto.

Deficiencias en la estación del ferrocarril

Chamical, mayo 8 — El público pide que se construya una sala de espera en la estación local y que se le dote de asientos.

También pide que a la llegada de los trenes nocturnos no se deje en las tinieblas la estación, pues actualmente no se encienden las luces a la llegada de aquéllos.

LA RIOJA

Cambio de nombre a una calle

La Rioja, mayo 8 — El concejo deliberante sancionó la ordenanza por la que se cambia de nombre a la calle 9 de Julio por el de Vicepresidente Pelagio B. Luna y se mandó fundir una placa de bronce que será colocada el 24 del corriente en la esquina de Belgrano, en la casa que habitó el extinto.

La situación financiera de la provincia

La Rioja, mayo 8—En vista de la necesidad imperiosa de hacer economías, por la situación precaria que pasa la provincia, el Poder Ejecutivo dictará un decreto por el cual se ordenará que se descuente un 10 por ciento a los sueldos de 100 a 200 pesos, y un 20 por ciento a los mayores de 300.

También se ordenará la supresión de algunos empleos subalternos.

CORRIENTES

Resoluciones del consejo de educación

Corrientes, mayo 8 — Celebró sesión el consejo superior de educación presidido por el vicepresidente señor Marcelino Elizondo.

Se adoptaron, entre otras resoluciones las siguientes: nombrar profesores de grado a la señorita Ginés Barrostaveña y al señor Ricardo Brunel, para la escuela de Esquina; a la señorita Etelvina Casanova, para la de Concepción; a las señoritas Virginia Chapó y Servillana Berdún, para la de Mercedes, y encomendar al médico escolar, doctor Alberto Fitz Simon, que proyecte un plan de organización de la clínica dental escolar, para la capital y los departamentos, de acuerdo con el presupuesto en vigor.

Aniversario de una escuela

Corrientes, mayo 8 — Con motivo de cumplirse hoy el 18 aniversario de la fundación de la escuela normal regional de maestros, refundida actualmente en escuela de profesores, se realizó esta mañana un acto literario-musical en el local del establecimiento, el que estuvo muy concurrido por familias.

Los diversos colegios y escuelas nacionales y provinciales fueron representados por delegaciones de profesores y estudiantes.

Entre los varios números que hubo, fué muy aplaudida la disertación del profesor Augusto Gorostiaga, sobre "Pasado, presente y porvenir de las escuelas normales".

Las fiestas continuarán esta tarde con un partido de "football" entre estudiantes de la escuela de profesores y el colegio nacional General San Martín.

Exámenes de julio

Corrientes, mayo 8 — El rector del colegio nacional contestó al ministro de Instrucción Pública con respecto a la encuesta referente a la supresión o no de los exámenes escritos en julio.

En opinión del rector, los exámenes de julio deben suprimirse, y establecer en cambio pruebas escritas al final de cada bimestre, que serían clasificadas solamente por el profesor de cada materia. Esta es también la opinión de la mayoría de los profesores de este establecimiento a quienes el rector a su vez pidió sus pareceres.

Sobre un pedido de intervención

El ministro del Interior ha contestado al telegrama que le fué dirigido por el comité departamental de Goya, Corrientes, solidarizándose con el pedido de intervención a esa provincia hecho por los senadores radicales y el comité central de la Unión Cívica Radical, en la siguiente forma:

Acuso recibo del telegrama de ustedes solidarizándose con la solicitud de intervención formulada a esa provincia por varios senadores y representaciones públicas. En contestación, cúmpleme hacerles saber que, con los demás antecedentes que obran en este ministerio, someteré la comunicación de ustedes a la consideración del Poder Ejecutivo, que adoptará, oportunamente, la resolución que corresponda.

Reaparición de un diario

Corrientes, mayo 8 — Reapareció "El Diario", publicación de tendencia radical. En su primer número anuncia que se editará solamente dos veces por semana. Además, publica un artículo en forma de programa a seguir, en el que da a comprender la oportunidad de su aparición, "hoy, dice, que se intensifica la expectativa porque estamos al margen de graves acontecimientos en el escenario provincial y en el nacional".

Fiesta de caridad

Corrientes, mayo 8 — La sociedad Madres Argentinas, de Curuzú Cuatiá, invitó al señor Gustavo S. Gómez, para que hiciera uso de la palabra en una velada de beneficencia.

El señor Gómez pronunció un discurso sobre "La Madre".

"La Voz del Magisterio"

Corrientes, mayo 8 — Reapareció la revista quincenal "La Voz del Magisterio", órgano de la Asociación de Maestros.

JUJUY

Homenaje a Güemes—Club de Tennis

Jujuy, mayo 8 — La Asociación Damas Patricias, que preside la señora Urbana Sarmiento de Irigoyen, ha efectuado una suscripción popular para costear una placa que se llevará a Salta en el próximo centenario de Güemes.

—Se fundó el Club de "Tennis" por señoritas y caballeros de esta ciudad.

Los mármoles del Congreso

Jujuy, mayo 8 — Se comenta aquí favorablemente la donación hecha a esta ciudad de los mármoles artísticos que actualmente adornan el Congreso Nacional, obra de la escultora argentina Lola Mora y que por disposición de los presidentes de ambas Cámaras serán trasladados al parque San Martín.

Enlace

Jujuy, mayo 8 — En la mayor intimidad se realizó el enlace de la señorita Filomena Quintana con el señor Francisco Zenteno.

La deuda provincial

Jujuy, mayo 8 — Se ha establecido oficialmente que la deuda dejada por el gobierno anterior hasta fin de marzo asciende a pesos 1.223.175.71, de los cuales 121.184 pesos son la deuda flotante exigible y el saldo es la deuda amortizable.

Catastro de arriendos fiscales

Jujuy, mayo 8 — El gobierno decretó la formación de un nuevo catastro de arrendamientos fiscales, y designó una comisión encargada de efectuarlo.

Como el decreto respectivo no tiene considerando alguno, se ignora el propósito y los motivos de tal medida.

SAN JUAN

Aniversario de Washington y Mitre

San Juan, mayo 8 — El "Diario Nuevo" reclama de las autoridades y de los centros de cultura una mayor preocupación para celebrar el próximo aniversario de Washington y de Mitre.

Hace notar que nada se dispuso hasta la fecha.

SANTIAGO DEL ESTERO

Construcción de puentes en las acequias

Santiago del Estero, mayo 8 — La dirección de obras públicas de la provincia exige arbitrariamente que los propietarios de las acequias reconstruyan puentes donde aquéllas cruzan los caminos públicos.

El Poder Ejecutivo, mientras de un lado pide clamorosamente recursos para ayudar a los damnificados por las inundaciones, por otro pretende imponer gastos a los que no pueden hacer frente los agricultores de esta región.

CATAMARCA

El precio del azúcar

Catamarca, mayo 8—El diario "El Imparcial" señala la conveniencia de que el Poder Ejecutivo expenda a los pobres las cien bolsas de azúcar que aún posee, adquiridas al gobierno nacional y se interese en comprar cien toneladas más, en vista de que el comercio vende ese artículo a 80 centavos el kilogramo.

PERMANENTES Y ENVIADOS ESPECIALES, DE LA UNITED PRESS Y DE LA AGENCIA HAVAS

ACTUALIDAD POLITICA Y SOCIAL EN ESPAÑA

INTERÉS POR EL PRÓXIMO DEBATE EN EL CONGRESO

SE CREE QUE PUEDE PRODUCIR UNA CRISIS

DECLARACIONES MINISTERIALES -- ARANCELES Y TRASPORTES

SE DESAUTORIZA EL RUMOR DE ATENTADO CONTRA ANIDO

CUESTIONES POLITICAS

EXPECTATIVA POR LOS DEBATES DEL MIERCOLES PRÓXIMO

MADRID, mayo 8 (United) — Se espera que la sesión del Congreso a efectuarse el miércoles, sea muy interesante, desde que es casi seguro que el marqués de Villabrágima interpelará al gobierno acerca de las órdenes del director de seguridad, quien será severamente criticado, especialmente por los republicanos y socialistas quienes iniciarán sus ataques bajo los mismos puntos de vista acusados en la sesión efectuada anteayer, por el ayuntamiento.

Infórmase que los reformistas piensan protestar por la frecuencia de las vacaciones parlamentarias, para inducir al gobierno a delinear sus planes parlamentarios.

En la misma sesión se cree probable que Piniés presente modificaciones al proyecto de reforma del código penal, facilitando así la continuación del debate sobre la represión del terrorismo. Entiéndese que el cambio de Piniés se debe en parte a las sugestiones contenidas en las enmiendas de los liberales, aun cuando sin admitir completamente las ideas de estos últimos.

Romanones cree que si el gobierno insiste en su actitud transigente y modifica los proyectos sobre tabacos y la reforma de la ley penal, es muy posible que el parlamento las apruebe; pero si, como se informa, piensa asumir una actitud violenta y recurrir a la guillotina, las discusiones se harán interminables, dando por resultado la caída del gabinete.

Según el "Heraldo de Madrid", es posible la dimisión de Piniés, a consecuencia de la situación, porque a pesar de los deseos de los liberales de evitar dificultades, el gabinete no puede decentemente hacer nuevos cambios en su actitud, cuando Piniés lea el proyecto modificado.

MADRID, mayo 8 (United) — Entiéndese que la ley proyectada por el ministerio del Trabajo y que alude a la colonización interior ha sido aprobada por el gabinete y que por dicho proyecto se autoriza la expropiación de tierras no cultivadas así como el abono para mejorar las que producen escaso rendimiento.

El régimen de colonización así planeado afecta al patrimonio familiar e introduce las nuevas normas italianas en el arrendamiento colectivo.

DECLARACIONES DE ARGUELLES

MADRID, mayo 8 (United) — El diario ministerial "La Epoca" publica un artículo que contiene las declaraciones del ministro de Hacienda, señor Argüelles, respecto a la actual situación.

Según ese ministro, el gobierno cree que España no debe aparecer en un estado de inferioridad con relación a los otros países, en el asunto de los aranceles.

Añade que los tratados de comercio expiran el 20 del actual, y se hace necesario disponer de un arancel, aunque sea con carácter provisional, que sirva de base para negociar los nuevos tratados.

Refiriéndose a las tarifas, dice que aparecen ahora algo elevadas, pero que habrá dos clases: las unas serán defensivas del trabajo y de la economía nacional, y las otras, que servirán para negociar, se acomodarán a la reciprocidad de los tratados.

Por último, dice que el gobierno dará a las tarifas una gran elasticidad, que permitirá la baja de los precios en los mercados internos.

"La Libertad" critica el proyecto de La Cierva sobre los ferrocarriles y dice que con ello ni se resuelve el presente problema ni se sale del mundo de la quimera". Al sugerir la construcción de nuevas líneas del Estado, olvidando que el tesoro no puede soportar las tasas existentes, se acelerará más la bancarrota".

También acusa a La Cierva de haber manifestado una tendencia de imposición que pudiéramos calificar de "prusianismo político".

"El Liberal" anuncia que La Cierva leerá esta semana en el Congreso un plan sobre obras públicas para la reconstitución nacional.

LA CRISIS NAVIERA

MADRID, mayo 8 (United) — La crisis de cargas está agravándose. Doscientos ochenta y dos barcos, ciento veintisiete embarcaciones a vela, que ascienden a medio millón de toneladas, se hallan amarrados en los puertos españoles.

El "Diario Universal" se lamenta de que aun cuando las sesiones de la comisión encargada de estudiar y arreglar el problema del tráfico marítimo fueran proyectadas para comenzar el miércoles, el ministerio de Fomento no haya suministrado aún los datos necesarios acerca de la compra y trasporte de trigo argentino hechos por el Estado en años anteriores y que por tal razón los miembros de la comisión de referencia no han podido terminar sus tareas.

Mientras tanto, todo acuerdo sería ficticio, porque no se sabe exactamente cuáles serán los resultados referentes a la situación de los seguros, embarques y depósitos.

PROBLEMAS SOCIALES

JUICIOS DE ROMANONES

MADRID, mayo 8 (United) — El diario "El Sol" dice que el conde de Romanones, antes de ausentarse esta noche para Jaen, donde pasará el resto de las vacaciones parlamentarias, declaró que le preocupaba en gran manera la situación creada por la pérdida casi total de las cosechas en España, lo que daría por resultado una agravación inmediata del problema social.

EN CATALUÑA

BARCELONA, mayo 8 (United) — Fué desautorizada terminantemente la noticia recogida por algunos diarios, de que se intentó asesinar al gobernador, general Anido.

BARCELONA, mayo 8 (Especial) — Esta mañana, en la plaza de la Revolución, situada en la barriada de Gracia, varios desconocidos agredieron a tiros de revólver a Félix Maymo, obrero metalúrgico y a Ramón Marcó, albañil, quienes fueron llevados con heridas de gravedad al hospital. Los agresores lograron huir.

BARCELONA, mayo 8 (United) — En un solar estalló un petardo que produjo la consiguiente alarma entre los vecinos, pero que no tuvo consecuencias.

BARCELONA, mayo 8 (United) — El gobernador ordenó hoy la expulsión de 60 extranjeros que se hallaban en prisiones locales.

BARCELONA, mayo 8 (United) — Informan de Tarragona que un comerciante en maderas recibió la visita de dos forasteros, que le pidieron 1000 pesetas para socorrer a los presos sindicalistas.

El comerciante se negó a tal imposición, y obligó a los visitantes a que abandonaran su despacho, lo que hicieron en el acto; pero al pasar por la ventana de dicha habitación, le dispararon varios tiros de revólver, que, afortunadamente no dieron en el blanco.

Los agresores huyeron rápidamente.

El comercio está muy preocupado por la frecuencia con que se producen estos casos.

EN OTRAS REGIONES

MADRID, 8 (United) — Informan de Oviedo que el partido Socialista realizó una asamblea, con objeto de examinar la conducta de los delegados al congreso socialista últimamente celebrado.

Por 38 votos contra .. la asamblea se pronunció en favor de los llamados reconstructores. Los partidarios de la Tercera Internacional se separaron del partido formando una nueva agrupación.

MADRID, mayo 8 (United) — Dicen de El Ferrol que, a consecuencia de la terminación de los buques que se construyen en aquellos astilleros, se avecina una situación difícil, pues los obreros serán despedidos en su mayoría.

Para evitar ese conflicto el ayuntamiento gestiona de la Compañía Trasatlántica la construcción de otro buque.

SEVILLA, mayo 8 (United) — En la fábrica de tabacos hubo un motín de cigarreras, a consecuencia de haber sido despedidas cuatro de ellas.

Para calmar a las amotinadas tuvo que acudir la fuerza pública.

FRANCIA

CONFRATERNIDAD FRANCO-NORTEAMERICANA

PARIS, mayo 8 (Havas) — Una delegación compuesta por 192 miembros de la legión de ex combatientes norteamericanos, visitará los campos de batalla en el próximo mes de julio.

Además, esta delegación asistirá a la revista del 14 de julio.

PARIS, mayo 8 (Havas) — "Le Matin" anuncia en su número de hoy que el general Allen, comandante de las tropas norteamericanas de ocupación, resolvió enviar a París, el día 30 del corriente, una compañía de soldados norteamericanos con su correspondiente bandera, para rendir homenaje al héroe desconocido.

Campaña contra los comunistas

PARIS, mayo 8 (Especial) — La policía continúa la campaña contra los comunistas. En estos últimos días fueron arrestados numerosos individuos que incitaban a los soldados a desobedecer las órdenes de sus superiores.

El precio de la carne

PARIS, mayo 8 (Especial) — Los especuladores hacen subir nuevamente el precio de la carne. Bajo el pretexto de la necesidad de abastecer al ejército griego y a los franceses en el Rhin, acaparan todo el ganado que se pone en venta.

Su acción ya tiene repercusión en los mataderos de Villette.

Centenario de Ampere

PARIS, mayo 8 (Especial) — El sindicato de los electricistas franceses conmemoró hoy el centenario de Ampere. Asistieron numerosos representantes de sociedades científicas y M. Boucherot, presidente de la sociedad, recordó los maravillosos descubrimientos de Ampere, que revolucionaron la aplicación de la electricidad.

Misión de médicos españoles

PARIS, mayo 8 (Especial) — En el Hotel de Ville fué recibida ayer la delegación de médicos españoles invitados para visitar los hospitales municipales.

Las fiestas de Juana de Arco

PARIS, mayo 8 (Especial) — La sexta circunscripción de esta capital tomó la iniciativa de celebrar la fiesta de Juana de Arco.

PARIS, mayo 8 (Especial) — El comandante de Saint Cyr que ... de esa ciudad, que es socialista, se niega a participar en las fiestas organizadas en honor de Juana de Arco.

La obra de la reconstrucción

PARIS, mayo 8 (Especial) — Ayer fué inaugurada en Noyon a exposición permanente de los mejores métodos para la reconstrucción.

Semana comercial

PARIS, mayo 8 (Especial) — M. Vincent inauguró hoy en Tours la gran semana comercial y la oficina oficial de colocaciones.

ESPAÑA

ACCION HISPANOAMERICANA

EL CONGRESO DE SEVILLA

RECEPCION A LOS DELEGADOS

SEVILLA, mayo 8 (United) — En la sesión celebrada ayer por la tarde por el congreso de historia y geografía se aprobó la moción del delegado argentino, quien sugirió se llevara a la práctica el acuerdo a que se llegó en el primer congreso hispanoamericano de la historia y geografía, antes de la guerra, para crear un centro internacional centro americano de investigaciones históricas.

También se decidió otorgar la correspondiente autorización a Sevilla y Madrid para constituir centros con miembros del actual congreso, así como también con un número igual de diplomáticos americanos.

Un comité del congreso redactará los planes y trabajos y preparará las reglas del centro, fijando el presupuesto de gastos, y en consecuencia la participación financiera de los gobiernos de España y América. El centro debe de hallarse listo para el mes de septiembre.

El congreso, después de discutir sobre la necesidad de establecer en ... la Facultad de Filosofía y Letras un curso práctico de estudios históricos ..., aplaudió con entusiasmo la moción del doctor Carranza, urgiendo reciprocidad entre España y América con respecto a ... de ... las universidades.

El doctor ... Carranza elogió ... los trabajos del congreso declarando que las repúblicas americanas se sentían sumamente contentas ante la visita anunciada del rey Alfonso. Sugirió que los delegados, negociaran ante sus respectivos gobiernos se diera el nombre de Sevilla a una de las calles de cada una de las capitales americanas.

El congreso decidió celebrar la tercera reunión en el año 1924 también en Sevilla, coincidiendo la fecha con la exposición hispanoamericana. El cuarto congreso se reunirá en Buenos Aires en 1927.

El secretario ... leyó una propuesta tendiente a armonizar el estudio de la ... internacional entre España y América.

El congreso actual terminará sus sesiones en el día de mañana.

SEVILLA, mayo 8 (United) — El ayuntamiento ... una recepción brillantísima en ... de los congresistas hispanoamericanos. Fueron recibidos por los ... concejales en la sala capitular dándoles la bienvenida. El marqués de Figueroa les contestó en nombre de los agasajados.

Se sirvió un ... "lunch" y la banda de música de ... la municipalidad tocó algunas piezas de su bonito repertorio.

MADRID, mayo 8 (Havas) — Las delegaciones de los países sudamericanos al Congreso de Geografía e Historia, que se celebra en Sevilla se entrevistaron con el ministro de Instrucción Pública para agradecerle el apoyo que el gobierno español prestó a ese congreso.

MADRID, mayo 8 (United) — "El Tiempo" publica un artículo del señor Pando, presidente del Ateneo de Estudiantes Hispanoamericanos, acerca de la juventud de aquellos países.

Están llegando constantemente numerosos jóvenes de América para ayudar con entusiasmo a esta gran empresa de la confederación de los pueblos hispanoamericanos. Todos ellos encuentran en España una sincera y hospitalaria amistad, que refleja el espíritu latino en igual pureza que cuando nuestros antecesores se hicieron cargo de la civilización del mundo. Esta es una sagrada tarea la de reforzar la fusión de veinte pueblos, a pesar de la enorme distancia que los separa así como también la de tratar que se establezca un vínculo más estrecho de sentimientos. Cada uno debe trabajar en pro del esplendor y de la cultura de la raza, para que la comunidad de lengua aumente aun más el durable y recíproco acercamiento.

EL ASUNTO DE LOS CINEMATOGRAFOS

Tumulto en un local

MADRID, mayo 8 (United) — Ocurrió un tumulto en el cinematógrafo Coliseo. A varias mujeres y niños les fueron rehusados los sitios que habían reservado, y fué necesaria la intervención de la policía.

Durante la función, tratóse de separar a las mujeres y niños, lo que dió motivo a que se originara un conflicto que degeneró en revuelta.

Toda la concurrencia se solidarizó protestando silbando contra la policía, que hubo de retirarse a la calle impotente para cumplir las órdenes del director de seguridad.

LOS HEROES DE CAVITE Y SANTIAGO DE CUBA

MADRID, mayo 8 (United) — Dicen de Cartagena que la junta de las obras del puerto aprobó la solicitud de don Rafael Altamira, para que se instale en el muelle Alfonso XII el monumento a los héroes de Cavite y Santiago de Cuba.

El ayuntamiento acordó darle las gracias y nombrarle hijo adoptivo en unión de todos los miembros que componen la comisión central organizadora del monumento.

Fallecimiento del rector de la Universidad de Santiago

MADRID, mayo 8 (United) — Informan de Santiago de Compostela que falleció en aquella ciudad el rector de la Universidad doctor Lino Torres.

Explosión de una caldera en una fábrica de Sabadell

MADRID, mayo 8 (Especial) — Informan de Barcelona que en la ciudad de Sabadell hizo explosión una caldera en la fábrica de tejidos de ... Buxó resultando heridos de gravedad el maquinista, un fogonero y un peón; otros cinco obreros sufrieron heridas leves.

Viaje del alto comisario español en Marruecos

MADRID, mayo 8 (United) — El alto comisario español en Marruecos vendrá a esta capital en la próxima semana. Aunque ... motivos del viaje se fundan en ... enfermedad ..., se cree que ... realizará ... militar en ... de nuestro protectorado.

Accidente a un obrero

MADRID, mayo 8 (United) — Dicen de Zaragoza que ... el obrero César Mateo en el local ... murió ... tiro ...

Ecos del atentado contra Dato

BARCELONA, mayo 8 (United) — ... el abogado señor Ons ... por sospechas ... presunto ... señor ...

MADRID, mayo 8 ... El total de personas ... con el asesinato del ex presidente señor Dato, alcanza a 18. Se cree que mañana sean procesadas ... más.

Epidemia de influenza en Huesca

HUESCA, mayo 8 ... La influenza se extiende en ... regimientos de la guarnición ... atendiendo cinco soldados.

Muchos se hallan ... también hay entre los ... algunos civiles.

Suspensión de pagos de una importante empresa

BARCELONA, mayo 8 ... La casa El Comercio Trasatlántico suspendió sus pagos. El pasivo se calcula en un millón de pesetas.

Pruebas del barco de guerra "Jaime I"

EL FERROL, mayo 8 ... El ... de guerra ... 24 horas ... satisfactorias.

Renuncia desautorizada

MADRID, mayo 8 ... rumores que ... su dimisión.

Los descubrimientos de Magallanes

LISBOA, mayo 8 (Havas) — En los salones de la municipalidad de esta capital el señor Teófilo Braga dió una conferencia sobre los viajes y los descubrimientos realizados por Hernando de Magallanes, conferencia que, según había sido anunciado, habría debido darse en la Academia de Ciencias.

GRECIA

SITUACION FINANCIERA

El reconocimiento del rey

ATENAS, mayo 8 ... El ... del cambio ... suspensión de ... sábado por ... Bancos de esta capital ...

La cuestión ... Constantino ...

La situación ...

ATENAS, ... esta ciudad ... agregó que los ... por avanzar ...

CUBA

ECOS DEL CAMPEONATO DE AJEDREZ

Pensión para Capablanca

LA HABANA ... presentado ... proyecto de ley ... actual ... Capablanca, como ... obtenida ... por el campeonato ... realizado ...

ALEMANIA

LA CONVENCION GERMANO RUSA

BERLIN, mayo 8 (Havas) ... convención germano ... firmada ayer ... por otras ... Las delegaciones ... se confi... propaganda ... del cual ... comercial ... comunicaciones ...

SUECIA

Abolición de la pena de muerte

ESTOCOLMO, mayo 8 (Havas) ... votos contra 22 ... las cámaras del ... el proyecto de ... capital en todo ...

ECUADOR

Concesión para explotar ... — Viajero ... premio.

QUITO, mayo 8 ... Leonard Exploitation ... concesión ... explotación de la ... en la región ... compañía ... caminos ... gobierno ...

Mañana llegará ... Guayaquil ... se preparan diversas ...

El premio ofrecido ... plenipotenciario de ... que sobre las ... presentara un ... fué acordado ... de la entrega ... presidente de la ... celebrada fiesta.

BOLIVIA

Construcción del ferrocarril de Atocha a Villazón — Firma de un convenio con el Perú — Legislación sobre petróleo — La cartera de Hacienda

LA PAZ, mayo 8 ... sesión realizada ayer por la Convención Nacional fué aprobada una ley por la cual se autoriza al Poder Ejecutivo para suscribir un contrato con la empresa Ulen, o con otra cualquiera, para la construcción del ferrocarril de Atocha a Villazón, empleando en dicha obra ... suma ... siete millones de pesos ... americanos.

—El canciller señor Irazoz terminó ayer con el ministro del Perú, señor de Lezanos Pinto, un convenio por el cual se simplifica la tramitación diplomática para la legalización de los documentos procedentes de ambos países.

—La Convención Nacional se ocupa actualmente de un proyecto de legislación sobre petróleo.

Por un pedido especial de la mayoría de los miembros de la Convención Nacional y del presidente de la República, el vicepresidente de la nación, señor Rafael de Ugarte, desempeñará la cartera de Hacienda hasta la organización definitiva del nuevo ministerio.

CHILE

Homenaje — Visita de un coronel inglés — Nota enviada al presidente de la República por las autoridades de ... — Otras informaciones

... DE CHILE, mayo 8 ... del club ... se sirvió ... del señor ... presidente ... Concurrieron ... personas.

... ejército ...

... nota al doctor ...

... adopción ...

... medidas tendientes ... de operaciones ... nota las autoridades ... al gobierno ... contra los ... partido ... obreros ...

... submarinos ... incorporación del ... de Napoleón ... acción del ...

CHILE, mayo 8 ... una división ... naves ... en aguas del ... motivo del ... Napoleón ...

... los trasandinos ... de "La Nación"

... la fusión no puede ... acogida, porque ... general de la provincia ... extraños. En ... anteriores ... a Mendoza ... importación ...

... sido dictado ... de largos ... intereses del ... los fletes ...

PERU

Sublevación de indígenas — Nombramiento de diplomáticos — Delegado al Congreso de pesas y medidas — Deportación de detenidos políticos — Otras informaciones

... mayo 8 — Informaciones llegadas ... se ha producido ... sublevación de indígenas de ... los injustos tratamientos de que son objeto por parte de las autoridades de dicha zona. La prensa de esta capital pide urgentemente que el gobierno intervenga en el asunto.

Fueron ... primero y segundo secretario ... en Francia los señores Manuel Pérez y ... Ortiz ... respectivamente.

El coronel ... fué nombrado para representar al país en el próximo Congreso de pesas y medidas que se realizará ...

... detenidos políticos ...

Jornada ... fiscal — Instalación de ... Jauja — Otras informaciones

Certamen literario ... con ocasión de las fiestas ...

Proyecto de reglamentación del trabajo de ... — Visita de un intelectual ...

REPUBLICA ORIENTAL

EL TRAFICO COMERCIAL INTERNACIONAL

La conferencia de Barcelona

JUICIOS DE ... EL DIA

MONTEVIDEO, mayo 8 ... de Barcelona ... del tráfico ...

... internacional ... argentinos ... tuvieron ... Juan Manuel de Rosas ...

... Barcelona ... técnico ... Medina ... en el que señaló nuestra ... invariable en favor de la libertad fluvial y comercial. Durante ... uno de los temas que más atrajeron el interés de los delegados fué el relativo a la definición de las vías navegables de interés internacional sosteniéndose en esa ocasión distintas tesis aunque en salvedad siempre de los derechos que son privativos de los ribereños. Según el criterio predominante en la conferencia, deben considerarse vías fluviales de interés internacional aquellas mediante las cuales dos o más naciones acceden al mar libre. Como innovación interesante, des-

INFORMACIONES COMERCIALES

NOTICIAS MARITIMAS

MOVIMIENTO DE BUQUES

VAPORES CORREOS

MARSELLA, mayo 8 (Especial, del Lloyd) — Llegó hoy a este puerto el vapor francés "Valdivia", procedente de Buenos Aires.

VIGO, mayo 8 (Especial, del Lloyd) — Hizo escala en este puerto el vapor francés "Sierra Ventana", en viaje de Buenos Aires a Burdeos.

Hizo igualmente escala el vapor francés ... en viaje de Buenos Aires a Burdeos.

... mayo 8 (Especial, del Lloyd) ... el vapor ... de Buenos Aires a Burdeos.

... mayo 8 (Especial, del Lloyd) — ... Buenos Aires ... Victoria Eugenia.

VAPORES DE CARGA

... Especial, del ... zarpó el 6 ... para el ... Plata.

... para Buenos Aires ... el vapor ...

... viaje del ... hoy por ...

... "Ble... Buenos Aires a Am...

... (United) — ... vapor ...

... depósito marítimo ... aquellas ... marítimos ... es llamada ... cuestiones que ... extraamericana ... lo ha ... liberal y ...

... una gestión bancaria ... Nacional.

... mayo 8 se ha desarrollado ... intranquilidad ... nacional ... al ... las entidades políticas ... directores del Banco ... asegurando ... suma ... alrededor de 50.000.

... gran ... en los ... partido ... ampliación del ... partido. Además se ocupan ... de la carta orgánica ... aplicarse ... la República.

BRASIL

RECEPCION DE LA EMBAJADA DE CHILE

Homenaje oficial

RIO DE JANEIRO, mayo 8 — El programa de homenaje preparado para el recibimiento de la embajada chilena presidida por el ministro de Relaciones Exteriores de Chile, doctor Jorge Matte Gormaz, es el siguiente:

El vapor "Gelria", en el cual viaja la embajada, llegará escoltado por el contratorpedero "Rio Grande". Cuando el vapor pase al frente de la barra, la fortaleza Santa Cruz saludará al embajador con una salva de 17 cañonazos.

Esperarán al ministro de Chile en esta capital doctor Miguel Cruchaga Tocornal, el representante del ministerio de Relaciones Exteriores del Brasil y los ayudantes militares designados para el embajador Matte, para el general Luis Altamirano y contraalmirante Luis Langlois se dirigirán a bordo del "Gelria" para saludar a los viajeros, quienes inmediatamente de llegar desembarcarán en el Arsenal de Marina. En este lugar se encontrarán el vicepresidente del Senado, los presidentes de la Cámara de Diputados, miembros del Supremo Tribunal, ministros de Estado, comisiones del Senado y Cámara de Diputados, prefecto municipal, jefes de los estados mayores del ejército y de la marina, inspector del Arsenal de Marina, jefe de la casa militar de la presidencia de la República y el doctor Lauro Muller, todos los cuales presentarán sus saludos al embajador y miembros de su comitiva. El batallón naval hará los honores correspondientes.

Terminados los saludos, la comitiva se dirigirá al palacio de Guanabara.

La delegación visitará por la tarde al presidente doctor Pessoa, y a su señora, como igualmente al ministro de Relaciones Exteriores y señora.

Por la noche será servido un gran banquete de gala en el palacio Cattete.

El miércoles la delegación después de un paseo a Pan de Azúcar, recibirá en el palacio de Guanabara a los presidentes del Senado y Cámara de Diputados, luego de lo cual se ofrecerá en ese mismo palacio una recepción en honor del cuerpo diplomático.

... después de una comida en ... el embajador ... gran baile que ... en el palacio Itamaraty.

El jueves el prefecto municipal ofrecerá al embajador un almuerzo en Tijuca y por la tarde el doctor Matte ofrecerá ... a las autoridades brasileñas.

Los días viernes y sábado continuarán las manifestaciones oficiales y sociales ... el sábado la embajada ...

ACTUALIDAD

El personalismo intolerante

... la Presidencia ... Cual... ... o ... gobierno ... respetarse la verdad será menester dejar constancia de que el elogio no llegó, ni en las horas de mayor fervor, a proclamar el estadista sin par en la historia por su noble probidad y sabio ... de designios providenciales ... más ... palabras y aptitudes ... que se ...

... hombre-poder ... Vanguardia la más ... contra las ... los movimientos ... que no acaten ciegamente sus consignas o que no se ... con lo que se entienda favorable a sus fines políticos.

Y la reaparición repite las formas de antaño. Laudatorias que pierden en absoluto el concepto de la medida y de la proporción, así se trate de hechos de poca monta, propósito inquebrantable de no admitir ni la posibilidad del error en la obra del gobierno, y ánimo agresivo y apóstrofes fulminadores para quien ose dis-

ESTADOS UNIDOS

LA INDUSTRIA FRIGORIFICA

EL PROYECTO MORRIS

LA INTERVENCION OFICIAL

WASHINGTON, mayo 8 (United) — Los partidarios de la reglamentación por el gobierno de la industria de frigoríficos se hallan seguros de obtener una victoria en este período, después de la resolución tomada por la comisión de agricultura del Senado para informar favorablemente el proyecto Morris. Tres propuestas se hallan actualmente ante el Congreso y el proyecto final llegará a un arreglo. Las propuestas son las siguientes:

Primera, la reglamentación por el departamento de Agricultura; segunda, la creación de una nueva agencia gubernamental; tercera la reglamentación por la Comisión del Comercio Federal.

El proyecto Morris crea la oficina de la Comisión Federal de Ganados bajo al dirección del secretario de agricultura, con autoridad para investigar plenamente todas las fases de la industria frigorífica, los precios, beneficios y trasportes, y para dar a al publicidad los resultados. Los comisionados se hallan también provistos de poder para fijar precios razonabels y adecuados, tarifas y para aplicar penalidades a los frigoríficos que desobedezcan las órdenes y se rehusen a dar informaciones.

EL ASUNTO DE LOS CABLES SUBMARINOS

Actitud del gobierno

WASHINGTON, mayo 8 (United) — Complicaciones internacionales, cuya naturaleza no ha sido divulgada, causaron la demora en la sanción del proyecto Kellog, reglamentando la fijación y operación con cables.

El proyecto ha pasado por el Senado y se informó favorablemente pero el comité de comercio de la Cámara de Representantes lo encarpetó. Las audiencias públicas comenzarán el 10 de mayo.

Hughes, Root y el presidente Newton Carlston, de la Western Union Company, han sido llamados a prestar declaraciones.

El proyecto es el resultado de la lucha entre el gobierno y la Western Union Company, con respecto al amarre del cable de Miami. Entiéndese que la actitud del gobierno afecta a la política sobre comunicaciones.

LA HUELGA MARITIMA

Estado del conflicto

NUEVA YORK, mayo 8 (United) — Los miembros de la unión de maquinistas de marina mercante de los puertos de Estados Unidos se reunirán para votar una resolución respecto a las propuestas hechas en Washington entre las que se incluye una reducción de los salarios.

Los votos de la unión predicen un resultado desfavorable y muestran su satisfacción por la actitud adoptada hasta ahora por los huelguistas.

El almirante Benson de la Junta de Navegación, manifestó en Washington que 67 barcos de la mencionada junta habían salido de puertos norteamericanos, durante la semana, lo que según dicho almirante es casi una cifra anormal.

EL PASO POR EL CANAL DE PANAMA

WASHINGTON, mayo 8 (United) — El senador Borah, convocó para mañana, a una reunión del comité encargado del estudio de los canales inter-oceánicos, con objeto de considerar la cuestión del paso libre por el canal de Panamá.

Existen indicaciones, que el proyecto sobre libertad de tránsito, será informado en breve en el Senado.

EMPRESTITO FRANCES

Los preparativos

NUEVA YORK, mayo 8 (United) — El corresponsal en París del "New York Herald" informa que Francia está preparándose para lanzar un gran empréstito en Estados Unidos, para el caso de que Alemania acepte las condiciones impuestas por los aliados en el ultimátum, y dar término a la cuestión reparaciones.

Diariamente se hacen numerosas consultas a los banqueros norteamericanos, pero no podrán ser fijadas las condiciones en que se realizará la operación antes del 18 del presente mes.

Si se llegara a un arreglo los financieros franceses estiman que el crédito de Francia permitirá hacer subir el monto del empréstito hasta quinientos millones de dólares por lo menos.

La operación será privada como los empréstitos franco británicos concertados durante la guerra.

ACCIDENTE DE VOLACION

MILWAUKEE, mayo 8 (United) — Mientras se hacía la prueba de aeroplano más grande que se ha construido hasta la fecha, el cual puede conducir cuarenta pasajeros y varias toneladas de correspondencia, se produjo un accidente que lo arrojó a tierra desde setenta pies de altura causándole daños de consideración.

El inventor, señor Albert W. Lawson, el piloto y la tripulación compuesta de tres hombres, resultaron ilesos.

El citado aeroplano estaba destinado a auxiliar el servicio comercial entre Nueva York y Chicago.

Un "dreadnought" en el Extremo Oriente

WASHINGTON, mayo 8 (Havas) — El departamento de Marina norteamericano anuncia que el "dreadnought" "Florida" acaba de ser incorporado a la flota del Extremo Oriente. Es la primera vez que un "dreadnought" es designado para esa estación.

El "Florida" reemplazará como navío almirante al crucero armado "Hurón".

INGLATERRA

CONFLICTOS OBREROS

LA HUELGA DE MINEROS

EL APOYO DE OTROS GREMIOS

Un problema grave

LONDRES, mayo 8 (United) — Con el espectro del hambre que amenaza los campos mineros, los huelguistas están aproximándose a una crisis después de la cual la derrota o la revolución son las únicas alternativas. Los patrones y el gobierno advierten la situación y están resueltos a no ceder. Los patrones admiten que la batalla es muy gravosa, pero desean pagar cualquier precio.

El gobierno, que teme que la supremacía del partido laborista pueda resultar de la victoria, prefiere la derrota de los mineros, y por consiguiente está manteniendo 180 000 voluntarios movilizados para sofocar los desórdenes que evidentemente aumentarán si la lucha prosigue.

Los fondos de la huelga se han concluido y los mineros continúan luchando. La moral de los obreros es objeto de la admiración de sus camaradas, así como también del público en general. La negativa de los ferroviarios y de los obreros de trasportes a trabajar con carbón importado constituye un serio problema. Lloyd George ha reiterado su determinación de mantener los servicios de utilidad pública.

Los reservistas de Aldershot, en una revuelta habida anoche, rompieron muchas ventanas y saquearon comercios. Los marineros empleados en los puertos carboneros creen erróneamente que el gobierno proyecta usarlos como "quebranta huelgas".

Los contingentes de descontentos se han desintegrado y desparramado en todo el país entre los batallones leales. Mientras tanto, los consejos ejecutivos mineros están regresando a Londres para discutir pronto la idea del presidente Thomas, sugerida al gobierno proponiendo un substituto para el escrutinio nacional. Los delegados de obreros de trasportes y de muelles se reunirán el martes para considerar la situación creada por el rechazo a trabajar con el carbón importado.

LONDRES, mayo 8 (Havas) — La miseria empieza a ser general en los territorios carboníferos.

La caja del sindicato de Leicestershire solamente desembolsó 30.000 libras esterlinas. Muchos mineros protestan en contra de los jefes y reanudan furtivamente sus trabajos. La declaración de Mr. Lloyd George en Maidstone impresionó mucho a los huelguistas.

LONDRES, mayo 8 (Havas) — "The Sunday Telegram" dice que los mineros se hallan dispuestos a abandonar las reivindicaciones íntegras inclusa la participación en los beneficios.

PROBLEMA IRLANDES

Manifiesto nacionalista

DUBLIN, mayo 8 (United) — El jefe nacionalista John Dillon, en un manifiesto electoral expedido últimamente, aconseja a sus correligionarios que no disputen las bancas a los sinn feinistas, que eviten derramamiento de sangre y que no aumenten las asperezas actuales, sin embargo, se opone en forma irreconciliable al sinnfeinismo, cuyo predominio se debe únicamente al terrorismo.

Los nacionalistas creen que el conflicto anglo irlandés puede ser arreglado mediante una transacción, pero los sinnfeinistas insisten en que no cabe otro arreglo que la guerra. El tiempo dirá, agrega Dillon, cuál de los dos partidos tiene razón.

CORK, mayo 8 (United) — El jefe Storey fué muerto esta mañana mientras salía de la iglesia católica de Castle Island, condado de Kerry.

Un agente de policía fué muerto en Cork, esta tarde, mientras paseaba vestido de civil.

LONDRES, mayo 8 (Havas) — El señor Craig "leader" del partido del Ulster, invitó por intermedio del ministro de Colonias a los primitivos ministros de todas las colonias para presenciar la inauguración del parlamento en el Norte de Irlanda.

EL DISCURSO DE LLOYD GEORGE EN MAIDSTONE

LONDRES, mayo 8 (Havas) — Lloyd George, en un discurso pronunciado ayer en Maidstone, expresó la esperanza de que Alemania, escuchará los dictados de la prudencia y aceptará las condiciones impuestas.

Después, abordando la cuestión de Irlanda, dijo que es un buen augurio que sir James Craig y De Valera hayan discutido juntos el porvenir del país.

Habló luego de la crisis del carbón y dijo que es un asunto muy complicado. Añadió que el Estado abandonó el contralor de las minas porque los mineros reclamaban constantemente aumentos en los salarios.

Finalmente, dijo, hubo un déficit y la experiencia que Inglaterra obtuvo del control del carbón por el Estado asestó a la doctrina de la nacionalización un golpe más fuerte que millones de discursos y reivindicaciones de los mineros. La distribución en común de los beneficios de las minas ricas y pobres es una prima a la incuria. El mantenimiento de las industrias británicas exige la reducción del costo del carbón del país.

...trepar, en pensamiento o en conducta, con las autoridades superiores.

También, como hace treinta años, un solo partido pretende llenar el escenario cívico del país, un partido que se dice militante, pero que en realidad carece de calidades orgánicas, porque resigna en manos de los magistrados sus fueros primordiales y no actúa sino según la orientación y el impulso que se le quiere conceder.

Si fuera necesario ofrecer testimonios concretos, bastaría referirse a las demostraciones públicas del radicalismo, provocadas por acontecimientos recientes, muy diversos por su significación y trascendencia. La mera discrepancia con las ideas o los procedimientos oficiales ha dado ocasión para votos, mensajes y manifiestos en los que contrastan dos gestos igualmente extremos: la aprobación sin examen y sin reserva de cuanto, en el caso, dijo o hizo el Poder Ejecutivo, y la dura invectiva para quien planteó reparos o formuló críticas.

Así ha ocurrido en lo concerniente a las instrucciones que cumplió la delegación argentina en la Asamblea de Ginebra, al proceso sobre irregularidades imputadas al Ministro de Hacienda, y, aún, a los consejos insinuantes que la Presidencia envía al gobernador de Santa Fe, para que evitase en la Convención Constituyente debates sobre temas religiosos.

Ayer mismo, dimos cuenta de que afiliados a un comité seccional del radicalismo metropolitano solicitaban la expulsión de un correligionario diputado y la renuncia de todos los miembros de la Cámara, pertenecientes al partido, que no votaron el "bill" de indemnidad acordado por la mayoría del cuerpo al Ministro de Hacienda.

De consumarse la sanción correccional propuesta, recaerá sobre un acto de libre examen, de conciencia recta y de carácter probo, castigará un delito extraño, el de resolverse de acuerdo con el propio convencimiento y adoptar las posiciones definidas y honorables, sin temor ni hipocresías.

Nada más faltaría para que la "causa" se identificara con el "régimen" hasta superarlo en la precariedad de sus valores democráticos y éticos.

—

La inspección municipal

El descuido que se advierte en el cumplimiento de las ordenanzas municipales o la manera intermitente con que se procede para obtener su observancia, son circunstancias que debieran inducir a las autoridades edilicias a reglamentar debidamente los servicios de la inspección.

En todas las ciudades, pero especialmente en aquellas que, como la de Buenos Aires, se distinguen por la cifra elevada de su población y por la considerable área que ocupan, la eficacia administrativa depende en buena parte de hacer cumplir las ordenanzas que se dictan. Los variados reglamentos que encierra el digesto municipal y los que continuamente se sancionan, podrán ser inobjetables considerados desde el punto de vista del propósito que los inspira y de los medios excogitados para llevarlos a la práctica, pero si en seguida no se les hace respetar, el resultado tiene que ser el fracaso de la acción edilicia.

El tránsito, el aseo del frente de los edificios, la compostura de las aceras, las disposiciones relativas a los establecimientos industriales de cierta índole y tantas otras materias que han sido y son objeto de la preocupación del Concejo Deliberante, dan tema frecuentemente a las observaciones del vecindario, que nota que poco o nada se hace para conseguir el cumplimiento de las ordenanzas pertinentes. En lo que concierne al primero de los asuntos nombrados, el tránsito, es notorio que diariamente se cometen infracciones que no se corrigen. Los artículos de la ordenanza aparecen como derogados por la costumbre. En las otras cuestiones las críticas se repiten, en virtud del tiempo que trascurre desde que se señalan las faltas sin que se sienta la presencia de la autoridad para corregirlas.

Tratándose de la inspección de los artículos alimenticios, LA PRENSA llamó la atención sobre el defecto que apuntamos, con motivo de la campaña iniciada por la Intendencia en contra de los adulteradores. En las diversas ocasiones en que se ha promovido, han podido comprobarse los inconvenientes del método que se ha seguido. La persecución ha sido llevada con energía, a veces con exceso de celo. Se han denunciado numerosas contravenciones. Al poco tiempo, sin embargo, esa actividad ha decaído, y el fraude de nuevo ha levantado cabeza.

El error de ese procedimiento al que también se ha hecho referencia en una de las últimas sesiones del Concejo Deliberante, consiste en no considerar la inspección como una tarea permanente, que ha de realizarse sin interrupciones. Los reglamentos que definen lo que debe entenderse por adulteración, y que determinan, a la vez, las penalidades que se aplicarán a los infractores, tienen que ser motivo, de acuerdo con aquel criterio, de una constante vigilancia, que dé al vecindario la certidumbre de que sólo excepcionalmente será posible el expendio de substancias adulteradas, con la seguridad de que ese comercio no podrá mantenerse.

La vigilancia de las ordenanzas en las condiciones a que aludimos, sería de inestimables beneficios para la ciudad. Lógicamente éste tendría que ser el resultado, puesto que es bien sabido que la perspectiva de la impunidad es el aliciente más poderoso para los delitos y faltas. En cambio, si se observa que la inspección es intermitente, la consecuencia es que se despierta en los elementos propensos a la infracción, el deseo de cometerla.

A causa del descuido que censuramos, poco a poco se ha ido perdiendo el respeto a más de una de las ordenanzas que hemos mencionado. El hábito de no cumplirlas sin recibir advertencias de ningún género, hace que se las mire con indiferencia, como si no existiesen.

Según hemos dicho, la inspección es el nervio de la eficacia administrativa. Si no es ejercitada en cumplidas condiciones, las mejores ordenanzas no tendrán siquiera efecto preventivo. Es necesario, por lo tanto, que se cumplan, y que para obtener este fin se organice adecuadamente la repartición correspondiente.

CONFLICTOS OBREROS EN EL PUERTO

LA LIBERTAD DE TRABAJO

Acción de los centros comerciales

De acuerdo con lo resuelto por los centros comerciales e industriales adheridos a la Asociación del Trabajo y como informamos en los números precedentes, hoy concurrirán al puerto representantes de las casas de comercio cuya nómina publicamos el viernes pasado, con su propio personal de carreros, para reanudar las operaciones de carga y descarga preparados para suministrar inmediatamente todo el personal de reemplazo necesario a fin de efectuar los embarques, si los peones u obreros federados se niegan a cargar las mercaderías que serán puestas a los costados de los buques.

Para el mejor cumplimiento de lo resuelto por los interesados en la normalización de las operaciones portuarias, han sido tomadas varias disposiciones tendientes a lograr paulatinamente los fines perseguidos, organizándose al efecto las cantidades de mercaderías que deberán llevarse al puerto en cada día de la presente semana.

Esta tarde, en la Asociación del Trabajo, a última hora, se reunirán los delegados de los centros que han tomado la resolución de reanudar las operaciones en el puerto, para tomar en consideración la forma en que las mismas hayan comenzado a efectuarse.

—

El personal de la Prefectura General de Puertos está acuartelado desde anoche.

Hoy serán reforzados todos los servicios de vigilancia en los diques y dársenas, a fin de evitar cualquier incidente que pueda producirse entre los obreros federados y los no federados.

—

Hoy, por la tarde, en el local de la sociedad de Maquinistas Navales, calle Almirante Brown 1166, se reunirá el consejo federal de la Federación Obrera Marítima, con objeto de considerar la situación de la misma ante la actitud asumida en el puerto, por la Asociación Nacional del Trabajo.

LA INTERVENCION Y EL REGIMEN ELECTORAL

Todas las intervenciones federales en las provincias que funcionan actualmente, revelan en flagrante oposición al texto constitucional que las autoriza, su sometimiento a un solo propósito subversivo del régimen electoral, supeditando su misión a un fin de política partidista.

No es necesario para la demostración de este hecho considerar las intervenciones en su alcance legal, ni remitirnos a los antecedentes que las informan. Basta dirigir la mirada hacia Tucumán, Mendoza, San Juan y San Luis para poseer la evidencia de que aquéllas se han desviado de su cometido esencial y antes que una garantía para las autonomías provinciales, constituyen un verdadero atropello contra los principios de la Constitución.

Tucumán, intervenida para garantizar los comicios de renovación de su gobierno no realizará sus elecciones, por mandato de la autoridad federal en el término que expresamente le fija la ley. Mendoza está en idéntica situación. San Luis, que soporta también desde hace más de un año una intervención para objetos, que ya ni se recuerdan, pero que eran pequeños, no ha constituído aún su legislatura y sus comicios para gobernador están amenazados de correr igual suerte. San Juan no tiene legalmente autoridades municipales y no es posible saber hasta ahora a pesar de la intervención, cuándo se renovará su legislatura, habiendo sufrido las elecciones tres decretos de postergación.

La lista es demasiado desconsoladora como se ve, para que pueda contemplarse serenamente el agravio que importan esos hechos a la cultura política argentina. Ninguna de esas intervenciones llevó fines políticos a las provincias y sin embargo, todas ellas están al servicio de comités partidistas y, lo que es peor, sometidas a sus inspiraciones.

Las que han de garantizar el régimen constitucional y los comicios, han empezado por falsear uno y otro mandato, oponiéndose a las leyes de la provincia cuya autoridad van a reponer. El caso de Tucumán, a este respecto no puede ser más elocuente. La ley fija el día para realizar las elecciones y ese día, por provenir de una ley, debe ser respetado por el poder federal, si es que quiere cumplir los deberes de su cometido. Los partidos cívicos que regulan su acción de acuerdo con el régimen electoral en vigor, no pueden tampoco estar supeditados a las resoluciones en ese sentido de una intervención.

Han hecho sus preparativos electorales, han realizado su propaganda y han invertido, bajo la garantía de una ley que nadie tiene el derecho de violar impunemente y sin causa justa, los capitales disponibles para ese fin. Todo esto viene a quedar deshecho por un decreto basado en que la zafra de azúcar impedirá el comicio.

Las dudas que pudieran abrigarse para formar un juicio definitivo sobre esta situación, quedan diluídas con el solo enunciado de la causa invocada en el decreto y que hace ver claramente, que la intervención federal llevaba el propósito deliberado de intentar, por cualquier medio, el triunfo del partido que tuviera las simpatías presidenciales.

Pero hay un hecho con el que no se contó y que puede hacer peligrar esas intenciones, aunque ofreciendo al país un pobre espectáculo de desorden: el orgullo cívico del pueblo, que se siente defraudado en sus leyes y en su buena fe por un representante del poder federal de la Nación y cuyas consecuencias ya han empezado a sentirse. El propio radicalismo siente el agravio en su entraña, y movido por aquella circunstancia ha empezado a debatir en las calles de Tucumán la autoridad moral de esa intervención y de sus resoluciones.

Desde luego sería de desear que las cosas no llegaran a los extremos, reservando a la opinión pública el juicio sobre el decreto de postergación pero conviene anotarlo, como una prueba más de la forma que el Poder Ejecutivo por medio de sus delegados cumple las leyes de las provincias y respeta la Constitución del país.

CIRCULO TRADICION ARGENTINA

Simpática iniciativa

La iniciativa lanzada el año último por un grupo de caballeros, de constituir en nuestra capital, un círculo destinado a cultivar el amor a las tradiciones argentinas, tanto para evitar que se pierdan en el tiempo cuanto para mantener vivos los sentimientos y las glorias que evocan en su pasado cercano y elocuente, ha encontrado feliz acogida en la sociedad porteña y en los círculos intelectuales, donde se le dará en breve realización definitiva.

Desde que se inició la idea y se concretó bajo el nombre de Círculo Tradición Argentina organizándose con una comisión provisional, se confió en el presente resultado. La renovación iniciada por algunos autores, en las varias manifestaciones de nuestra vida intelectual y social, influenciadas por exotismos extraños, tenía necesariamente que encontrar eco favorable en la ciudad principal de la República, que sufría más que ninguna otra, las consecuencias de aquella suplantación del buen gusto de nuestras tradiciones, abundantes en belleza y sólidas en ejemplos trascendentales.

Fué así, que al solo enunciado de la iniciativa, se logró constituir la sociedad con caballeros decididos que mantuvieron las ideas iniciales y se disponen ahora, a darles mayor extensión a la vez que a constituirla definitivamente, rodeándola de las garantías necesarias a su mejor éxito.

La Comisión provisional del Círculo que todavía está en ejercicio se constituyó desde su origen, en la siguiente forma:

Domingo J. Olivera como presidente y como vocales Federico Ortiz de Rozas, doctor Carlos Rodríguez Egaña, Carlos A. Madero, Francisco Ceballos, Carlos D. Rocha y José G. Balcarce, siendo socios fundadores los señores Adolfo Olivera, Rafael Campos, Daniel Videla Dorna, Pablo G. Olivera, Juan Madero, Héctor Smith, Agustín I. de Elía, Andrés Ibarralde, Martín de Alzaga, Carlos y Leopoldo Uranga, doctor Rafael Ramos Mejía, Carlos F. Arias, Mariano Villar Sáenz Peña, Diógenes Urquiza Anchorena, Marco A. Smith, doctor Fernando Quesada Pacheco, Miguel Sorondo, Julio Costa Paz, Segundo Roca, Carlos Díaz Vélez, Belisario Alvarez de Toledo, Alfredo Sáenz Valiente, Antonio Muñiz Barreto, Héctor Guerrero, doctor Fernando M. Colombres, Arturo Peralta Ramos, Ignacio Méndez, Antonio César Obligado, Arturo E. O'Connor, capitán de fragata Carlos S. Somoza, Francisco Salvatierra, teniente Fernando A. de Lesica, doctor Edmundo Ortiz, doctor Ramón Arana, Conrado Molina, doctor Julián Martínez, H. G. Ramos Mejía, Carlos Obligado, Carlos Costa Doll, Francisco Ortiz, Miguel A. Bunge, Carlos M. Ceballos, doctor Alejandro Ceballos, Pastor Luis Obligado, Isaac García, Federico de Alvear, capitán Enrique Padilla, José A. Jurado, Sebastián A. Casares, Manuel de Elizalde, Alejandro Casares, Eugenio Díaz Vélez, Saturnino Zemborain (hijo), Cipriano de Urquiza, Manuel F. Campos, doctor Adolfo Labougle (hijo), Justo Urquiza Anchorena, Federico B. Vilaró, Bartolomé Gutiérrez, Ignacio Sánchez (hijo), Federico Ramos Mejía, Alberto Martínez, ingeniero Horacio Anasagasti y Alberto Beguerie.

Ahora, en virtud de haberse sobrepasado con exceso el número de socios indicados, para proceder a la constitución del círculo, con carácter definitivo, se organiza la inauguración de una asamblea general para nombrar nueva comisión y subcomisiones que correrán con los trabajos de propaganda y los actos públicos a realizarse en el presente año.

Entre los propósitos principales del círculo, figuran, además de la recepción periódica en su local social de las personas que hayan acreditado en su labor intelectual, su amor a las tradiciones y sean de competencia reconocida, los siguientes puntos:

Formación de una biblioteca con todas las obras antiguas y modernas de índole esencialmente argentina. Publicación de una revista, donde se acogerá todo trabajo literario y toda investigación científica que tienda a establecer los fundamentos de nuestra nacionalidad. Realización de una gran exposición retrospectiva de costumbres argentinas, con muebles, cuadros y objetos de arte pertenecientes a los más distinguidos coleccionistas del país, con cuya gentil y espontánea cooperación se cuenta ya. Organización de conferencias nacionalistas a cargo de nuestros más eruditos oradores. Celebración de una gran fiesta social evocativa del pasado. Realización de toda obra que tienda a mejorar y dignificar la situación del criollo de nuestras campañas.

Celebrará también reuniones a las que se invitarán especialmente a nuestros hombres más respetables por sus servicios al país, su radicación y su prestigio social, como también a nuestros intelectuales que se hayan destacado en trabajos de índole nacionalista, con el fin de vincularlos espiritualmente a la institución, solicitándoles conferencias o simples conversaciones, sobre tópicos que con esos asuntos se relacionen.

Como informamos en oportunidad, fueron huéspedes del Círculo el año pasado, los señores doctor Dardo Rocha, coronel Juan L. Somoza y doctor Pastor Obligado. Consecuentes con ello, la primera invitación de este año ha sido hecha al literato don Leopoldo Lugones, que está en vísperas de ausentarse a Europa, quien la aceptó complacido y concurrirá a los salones del Círculo hoy a las 17, donde se servirá un te en su honor.

Sucesivamente la comisión directiva tiene el propósito de invitar a los señores:

Doctor Julio Peña, general José Ignacio Garmendia, doctor Estanislao S. Zeballos, don Federico Martínez de Hoz, doctor Juan Agustín García, don Carlos Guerrero, doctor Joaquín V. González, don Jacinto Peralta Ramos, don José Manuel Eizaguirre, doctor Ernesto Madero, doctor José Juan Biedma, don Manuel J. Güiraldes, doctor Joaquín Castellanos, don Raúl Videla Dorna, doctor Ricardo Rojas y a muchos otros caballeros hombres de estudio que simpatizan igualmente con los propósitos que la nueva institución persigue.

ASIMILACION Y RETIRO ILEGALES

De masajista a capitán

UN DECRETO INCONSULTO

No es la primera vez que el Poder Ejecutivo, siguiendo una rutina de nuestra administración, acuerda asimilación militar y el consiguiente retiro, a empleados civiles de reparticiones adscritas al ministerio de Guerra, usurpando atribuciones que son exclusivas del poder legislador y sin advertir tal vez que, de ese modo, ahonda cada vez más la brecha abierta a las arcas del Estado.

Es tal la gravedad del error en que se incurre, que algunos de esos expedientes han desaparecido del ministerio, según recientes declaraciones oficiales, de modo que se han borrado los rastros del procedimiento, pero no los efectos producidos.

Después de una larga tramitación, el Poder Ejecutivo acaba de firmar y de dar a conocer otro decreto, fechado a fines de septiembre de 1920, por el cual se declara en situación de retiro, como capitán asimilado, a un empleado subalterno del personal civil del hospital Militar (un masajista), cuyo sueldo había sido equiparado al mencionado grado.

Este decreto antedatado tiene en vista lo dictaminado por el auditor de guerra, en diciembre de 1917, sin mencionar el último de enero de 1921, cuya fórmula es la que en definitiva, aparece adoptando el Poder Ejecutivo. En el primero el auditor dice que la asimilación acordada en los ejércitos bien organizados, al personal de sus servicios auxiliares es concedida a todo individuo que desempeña, en carácter permanente, una función técnica y necesaria en el ejército para el cumplimiento de su misión. En consecuencia opina que puede concederse la asimilación al personal técnico de sanidad comprendido en dicho enunciado, después de 25 años de servicios. Y agrega: Si así se hiciera y fuera comprendido en dichos beneficios el recurrente sería llegado el caso de entrar a considerar su pedido de retiro.

Si el auditor hubiera completado su dictamen, afirmando categóricamente que esa asimilación debe ser acordada por una ampliación o reforma de la que rige para la sanidad militar, estaríamos de acuerdo. Pero en su último dictamen de fines de enero último, sobre el mismo expediente opinó que "en equidad, y sin que ello importe sentar precedente alguno podría acordársele al reclamante la asimilación necesaria para ser pasado simultáneamente al retiro."

La disonancia de esos dos criterios suscriptos por el mismo asesor letrado descubre la fantasmagoría de todo el expediente, con la extraña circunstancia de ser el último dictamen el seguido por el Poder Ejecutivo, al decretar simultáneamente y por su sola autoridad, la asimilación y el retiro del recurrente sin advertir que esa simultaneidad es absurda, desde que la asimilación es sólo prescrita por las leyes de la Nación, mientras el paso a la situación de retiro es acordado por el Poder Ejecutivo, en estricto cumplimiento de leyes de la materia, que sólo se refieren al estado militar preestablecido.

Según esos antecedentes, resulta que el criterio legal del auditor de guerra admite que el Poder Ejecutivo puede acordar "asimilación militar no determinada por leyes de la Nación, olvidando así el precepto constitucional que atribuye exclusivamente al Congreso la facultad de "formar reglamentos y ordenanzas para el gobierno de dichos ejércitos" entre los que se destacan las leyes relativas al "estado militar", base fundamental de la institución armada.

El mismo Poder Ejecutivo actual, en un decreto del 12 de marzo de 1918 ha afirmado "que la asimilación y estado militar respectivo, ha estado siempre determinado por leyes de la materia", como debe ser. Es así como dispone se computen en calidad de servicios militares los prestados por el personal de equiparados, cuando se trata de servicios de la misma índole y naturaleza de los que prestan en carácter de asimilados, en los escalafones respectivos. Es decir que los servicios civiles del equiparado, no pueden ser computados como militares, sino cuando han obtenido la asimilación legal.

Las deducciones son incontestables. Sin asimilación legal, el equiparado es sólo un empleado civil, con sueldo simple de los grados militares, sin derecho al empleo de dichos grados y, mucho menos, el de vestir el uniforme respectivo. Luego la segunda división de la dirección general del personal, ha incurrido en error al considerar como servicios militares los de un empleado civil de la sanidad militar, y ese error ha sido agravado al computarle como doble el tiempo de servicios, llamados "en campaña", que es un privilegio exclusivo del estado militar de que carece, en absoluto, el equiparado.

La Contaduría General de la Nación, teniendo en vista el expediente, ha observado el decreto del Poder Ejecutivo. "El retiro militar—dice—es un beneficio privativo del estado militar y al cual sólo pueden acogerse los militares de las armas combatientes y los asimilados de sanidad, de justicia y de administración, de acuerdo los primeros con las respectivas leyes orgánicas, y los últimos, como se ha consagrado recientemente, por las de presupuesto. Los servicios prestados por el señor N. N. son de índole exclusivamente civil, y sus sueldos han sido pasibles de los descuentos determinados por la ley 4349 y correlativas; circunstancia por la cual, y no obstante las actuaciones producidas en este expediente, esta contaduría general es de opinión que el causante no es acreedor al retiro militar. Por otra parte—agrega—debe hacer notar esta repartición... la situación especial que se le crea..., quien como retirado percibiría emolumentos mayores que los que disfrutaba en actividad de servicios, privilegio que no está autorizado por ninguna ley. En mérito de las precedentes consideraciones — termina — que esta contaduría general formula, en cumplimiento de su deber devuelve, etc."

En este caso, como en el de otro decreto, también observado por el Tribunal de Cuentas de la Nación y, siguiendo la práctica ya establecida, el Poder Ejecutivo insistirá en acuerdo de ministros y los decretos de la referencia tendrán fuerza ejecutiva.

Veamos entonces las consecuencias inmediatas que necesariamente producirá el decreto observado.

1.° Devolución del 5 por ciento, descontado por la Caja Nacional de Pensiones y jubilaciones civiles durante los 25 años de servicios.

2.° Pago de las diferencias entre la pensión de retiro como capitán asimilado, y el sueldo que gozaba como empleado civil, desde septiembre del año próximo pasado, fecha del decreto.

3.° Al levantar el nivel del masajista (cuya equiparación no figura en el presupuesto aún en vigor), hasta la asimilación al grado de capitán, a fin de mantener la correlación de la jerarquía militar, será necesario elevar el rango de los actuales doctores en medicina veterinaria (que revistan como asimilados a subtenientes), por lo menos al rango de mayores, los cirujanos de regimiento, hoy capitanes, al rango de coroneles y al inspector general de sanidad al grado de teniente general.

4.° En el personal de combatientes, una vez establecida la correlación de estudios de nuestros institutos militares, referidos a la práctica del masajista, una vez que éste puede vestir el uniforme de capitán será necesario suprimir del escalafón todos los grados de oficiales subalternos y empezar la carrera, por lo menos como capitanes.

Estas y otras anormalidades serán la consecuencia lógica del decreto que nos ocupa, y de los que fatalmente han de producirse, aunque el auditor haya establecido la condición de que esta asimilación no debe sentar precedente alguno, pues la ingrata tradición nos dice, que son, precisamente, los malos ejemplos los que se reproducen y, así seguirá, mientras no se dicte la "Ley general de asimilación", tantas veces reclamada por LA PRENSA.

Estas observaciones se inspiran en el deseo de salvaguardar los intereses y prestigios de la jerarquía militar, así deprimida por estas resoluciones inconsultas. No desconocemos que el empleado civil, favorecido por el decreto que nos ocupa, tiene largos servicios como enfermero, cabo de sala y masajista y que es acreedor a las consideraciones del gobierno, y no veríamos con desagrado cualquiera resolución que tendiese a reconocerle sus servicios, pero, en ningún caso atropellando los fueros de la institución militar.

LOS SUCESOS DE LA ALTA SILESIA

El mundo presencia en estos momentos un episodio de la lucha que desde más de mil años, casi se puede decir desde que la Europa central empezó a figurar en la historia del mundo, se está librando entre germanos y eslavos. El escritor checo Niederle asegura en su libro "La raza eslava" que los eslavos ocupaban anteriormente una gran parte de la actual Alemania y que han dejado vestigios en regiones actualmente tan alemanas como la Turingia, pero que los germanos fueron rechazándolos hacia el Este.

Aun prescindiendo de esas luchas, que pueden calificarse de prehistóricas, la rivalidad entre germanos y eslavos dió origen a numerosos conflictos en el curso de los siglos. La batalla de Tannenberg, librada en 1410 en el mismo lugar en el que cinco siglos más tarde Hindenburg derrotó a los rusos, puso fin al avance de los alemanes en tierra eslava, pero no cesó por eso la secular lucha. Alemanes y eslavos no podían vivir como vecinos amigos, su carácter y su cultura han sido siempre demasiado diferentes para que hubieran podido congeniar. De ahí los continuos choques entre los representantes de las dos razas enemigas.

La enemistad germano-eslava ha sido siempre un importante factor en la política internacional europea. No se hablaba de ella en documentos diplomáticos ni en declaraciones oficiales, pero en una ocasión lo hizo un hombre de Estado alemán y su declaración fué el primer presagio de la gran tormenta universal que se desencadenó en el mes de agosto de 1914. Era después de la segunda guerra balcánica, de la que Serbia salió engrandecida y fuerte y el canciller alemán von Bethmann Hollweg, en un célebre discurso que pronunció para justificar el aumento del ejército del imperio, habló de los peligros que entrañaba para Alemania el aumento del poderío de un Estado eslavo como Serbia y el consiguiente ensoberbecimiento de la raza eslava en general.

Bastan estos antecedentes para explicar que la derrota de Alemania haya despertado en los pueblos eslavos los recuerdos de las antiguas luchas. Es natural que sometidos a la dominación alemana hayan aprovechado el resultado de la guerra para recuperar su independencia como Checoeslovaquia y Polonia, o para incorporarse a Estados de la misma raza, ya existentes, como los yugoeslavos. La situación era clara y neta en regiones como Bohemia, Moravia, Croacia, etc., pero era complicada y llena de dificultades en otras, de población mixta. Se puso en práctica el principio de autodecisión y se recurrió al plebiscito en los territorios cuya población no tenía un carácter netamente determinado.

El plebiscito realizado en varios distritos de la Prusia Oriental demostró que era infundada la pretensión de los polacos de considerarlos como suyos, pues el 90 por ciento de la población votó allí en favor de Alemania. Mas el resultado fué menos decisivo en la Alta Silesia, región de gran importancia económica tanto para Polonia como para Alemania a causa de sus ricas minas de carbón. Según los informes de la comisión interaliada del plebiscito, Alemania obtuvo mayor número de votos, pero era mayor el número de las comunas que votaron por Polonia.

Por lo demás, el plebiscito solo no es decisivo para determinar la suerte de la Alta Silesia. El inciso 5 del artículo 88 del tratado de Versalles dice: "Terminada la votación, la comisión comunicará a las principales potencias aliadas y asociadas el número de los votos dados en cada comuna, así como un detallado informe sobre la votación y una recomendación acerca de la línea que debería adoptarse como frontera de Alemania en la Alta Silesia. En esta recomendación se tomarán en consideración los deseos de los habitantes, expresados por sus votos, y las condiciones geográficas y económicas de la localidad."

Como se ve, las potencias aliadas no están obligadas a atenerse estrictamente al resultado de la votación, sino que pueden dejarse guiar por otras consideraciones para trazar la línea de demarcación entre Alemania y Polonia en aquella provincia.

El plebiscito no bastó así para definir la situación en la Alta Silesia, y según algunas informaciones los polacos están decididos a adueñarse por la fuerza de la provincia codiciada y colocar al consejo supremo ante un hecho consumado en presencia de una Alta Silesia ya dominada por Polonia.

Puede compararse la actitud del gobierno polaco en la actual emergencia con la que Italia observó durante un año con respecto a Fiume. La Polonia oficial se mantiene neutral en la contienda, pero no cabe duda de que simpatiza con las huestes de Korfanty y, por otra parte, el pueblo no toleraría su intervención para reprimir el movimiento, que se califica de insurrección, pero que los polacos consideran como una campaña iniciada en defensa de la causa de su nación contra el enemigo secular.

Se trata de una cuestión compleja y dificilísima, no sólo para las dos naciones directamente interesadas: Alemania y Polonia, sino también para los aliados. Francia, por ejemplo, debe proceder contra los insurrectos, pero es poco probable que los franceses luchen con entusiasmo contra los que defienden la causa de una nación con la cual está ligada por una alianza política y militar, y en defensa de los intereses alemanes.

Cualquiera que sea el desenlace del actual conflicto, la Alta Silesia será durante muchos años causa de continuos conflictos y perpetuará la lucha entre germanos y eslavos.

PRESIDENCIA DEL CLUB DEL PROGRESO

Candidatura del Dr. Zeballos

PROXIMA ASAMBLEA EXTRAORDINARIA

Un núcleo numeroso de socios del Club del Progreso, de los llamados "de la guardia vieja", ha resuelto proclamar la candidatura del doctor Estanislao S. Zeballos, actual presidente de la institución, para un nuevo período en igual cargo.

La lista que encabezará el doctor Zeballos, será integrada, en lo que respecta a los demás cargos de la comisión directiva, con las candidaturas de los señores Raúl Videla Dorna, general Pablo Riccheri, Luis Sáenz Peña, almirante Juan P. Sáenz Valiente, Osvaldo Saavedra, Adolfo Mujica, Cecilio López, Jorge T. Rojo, Samuel Donovan, Federico Oscamou, José Cesario y Francisco Segul.

Al mismo tiempo, los socios de referencia han resuelto solicitar la realización de una asamblea extraordinaria, con objeto de proponer la modificación de los estatutos del club en el sentido siguiente:

1.° Que los cargos de tesorero y protesorero, secretario y prosecretario sean elegidos directamente por la asamblea.

2.° Que para ser miembro de la comisión directiva se requiera, por lo menos, una antigüedad de 5 ó 10 años en carácter de socio permanente y que los miembros de la comisión directiva no podrán ser reelectos sino después de un período de intervalo.

3.° Que para que el socio tenga derecho al sufragio cuente por lo menos con una antigüedad de un año, salvo el caso de los que paguen el ingreso de mil pesos.

4.° Que para los socios ausentes se establezca una cuota de quince pesos por semestre por el primer año, el doble por el segundo y después la cuota general establecida.

Finalmente, los socios que patrocinan la reelección del doctor Zeballos, han resuelto pedir que la asamblea extraordinaria en que serán propuestas las modificaciones a los estatutos de que damos noticia, se realice en el corriente mes.

PROBABLE CIERRE DE LOS TEATROS

UN CONFLICTO

La Federación de Gentes de Teatro, sindicato recientemente formado por iniciativa de la Sociedad Argentina de Autores, lanzó hace pocos días un manifiesto, conminando a las agrupaciones teatrales, que aún no se habían federado, para que en un plazo perentorio, que vence hoy a las 24, se adhirieran a la Federación citada.

El Círculo de Autores, en conocimiento de este manifiesto y ante la inminencia de un conflicto teatral, que amenaza clausurar todas las salas de espectáculos, resolvió convocar a una asamblea general de sus asociados para que en ella se resolviera la actitud a seguir.

Después de un breve debate, se procedió a dar lectura a una declaración pública redactada por el secretario de la sociedad, señor González Castillo, la que por unanimidad fué aprobada.

Dice así el manifiesto:

El Círculo Argentino de Autores ante la conminación que, ajena a toda cortesía societaria, le hace indirectamente la Federación de Gentes de Teatro, involucrando con ésta una amenaza para el orden y la vida del teatro nacional, reunido en asamblea declara:

Que, como lo ha sostenido en circunstancias anteriores, la separación de sus miembros de la antigua Sociedad Argentina de Autores, sólo ha obedecido a motivos de divergencia de detalles en su organización interna, ajenos a toda cuestión ideológica o de principios, y en ningún modo reñidos con los ideales de solidaridad gremial con que se embandera la injusta amenaza de la Federación.

Que, en ningún momento, tampoco, ha formulado actos ni asumido actitudes contrarias ni a los intereses del teatro ni a la federación de sus trabajadores, cuya constitución fué posterior a la separación y a todas luces, viciada de personalismos pues se realizó con la exclusión deliberada y manifiesta de este círculo como entidad orgánica, y de sus miembros como personas gremiales, en abierta contradicción con las más elementales prácticas de la organización sindical.

Que, por tanto, reputa de insincera la propaganda que la Sociedad Argentina de Autores ha hecho de esa divergencia de principios, que no ha existido nunca, y que sólo obedece al interés inconfesable de sorprender a la opinión pública y de asociar a sus móviles personales y subalternos las fuerzas efectivas de los demás gremios teatrales, únicos que, en realidad, dan prestigio a su campaña y sufrirán las consecuencias del probable conflicto, y en cuyo homenaje hace el círculo esta declaración;

Que, por consiguiente, el Círculo Argentino de Autores deja a salvo toda responsabilidad en ese conflicto, y, cualesquiera sean los resultados a que él los arrastre, sus miembros confirman en esta asamblea un voto de solidaridad y reafirman un derecho a la libertad de trabajo y a la administración de sus obras.

Se hallaban presentes en la asamblea, los señores:

García Velloso, González Castillo, De Bassi Arturo, Cayol, Carabalio, Bayón Herrera, Martens, Aquino, Collazo, Pelay, López Silva, Weisbach, Mazzanti, Schaefer Gallo, Insausti, Parravicini, De Bassi Antonio, Ballestero, Doneston, Dupuy de Lome, Franco, Padilla, Flores, Llanderas, Novión, Osorio, Moñes Ruiz, Soria, Amoroso, Moreno, Díez Gómez, Huguet, Marsili, Merlo, Rojas, Remón, Romero, Rodríguez Acasuso, Ruiz París, Retta, Pintos, Kohan, Casals y Domínguez.

FRANCISCO LAGUARDA

Sus bodas de plata con la policía

Hoy celebra sus bodas de plata con la policía de la capital el jefe de la división de investigaciones y técnica, señor Francisco Laguarda.

El acontecimiento sorprende al señor Laguarda en plena labor en los momentos en que dirige la pesquisa del esclarecimiento del asalto al habilitado de la aduana, con el buen resultado conocido.

Por sus condiciones personales y de pesquisante, el señor Laguarda se destacó desde el primer momento en que ingresó a la policía llegando desde el puesto de empleado inferior hasta la jefatura de la división de investigaciones, debido a una serie de éxitos satisfactorios que le permitieron sobresalir entre los que lo rodeaban. En estos 25 años, solamente por excepción no ha participado en el esclarecimiento de algunos asuntos que ha tenido a su cargo la división de investigaciones, sea como colaborador o como dirigente.

Los empleados de la división de investigaciones van a testimoniarle en el día de hoy lo mucho que lo aprecian.

El señor Laguarda ingresó en la policía el 9 de mayo de 1896, como agente pesquisante, el 29 de agosto del mismo año ascendió a oficial escribiente, el 27 de marzo de 1897, a oficial inspector, el 8 de marzo de 1899, a auxiliar; el 3 de enero de 1906, a subcomisario; el 22 de marzo de 1910, a comisario; el 1.° de febrero de 1911, a comisario inspector, el 1.° de marzo de 1912, a inspector general y jefe de la división técnica. Con fecha 16 de septiembre de 1918, durante la jefatura del doctor José O. Casás, fué nombrado comisario de órdenes interino, hasta el 12 de diciembre del mismo año en que volvió a ocupar el puesto de inspector general de investigaciones y técnica.

Al señor Laguarda le tocó intervenir en diversos asuntos de importancia, que le valieron muchas recomendaciones de parte de la justicia y de sus mismos superiores.

En su legajo personal aparecen, entre otras, las siguientes:

El 27 de junio de 1900, con motivo del esclarecimiento de la falsificación de billetes de Banco de 500 pesos, el 13 de febrero de 1901, por el descubrimiento de las estafas cometidas por Doroteo Kauffman y Compañía, el 25 de octubre de 1906, con motivo de la extorsión al doctor Platero, el 20 de marzo de 1902, a raíz de la detención de los autores del asesinato del procurador Soto; 28 de septiembre de 1907, por el descubrimiento de las inyecciones de tuberculina dadas a los bovinos, el 5 de septiembre de 1914, con motivo del esclarecimiento del asesinato de Frank Carlos Livingston, el 5 de marzo de 1915, por el esclarecimiento de las importantes estafas cometidas por Beltrán de la Muerte, el 12 de agosto de 1915, con motivo del esclarecimiento del crimen de Conrado Schneider, el 8 de enero de 1903, el obispo del Paraná lo recomienda por su actuación en el robo de alhajas en el santuario de la virgen de Itatí, el 11 de septiembre de 1902, con motivo de la circulación de billetes de Banco falsos, el gobernador del Chubut lo recomienda a la consideración de la jefatura.

EN LA COLECTIVIDAD GALLEGA

HOMENAJE A ALBERDI

Monumento a San Martín en La Coruña

La colectividad gallega tributa mensualmente, por intermedio de una de sus instituciones más conspicuas, la Casa de Galicia, actos recordatorios de las figuras intelectuales o políticas más destacadas de la península. Hemos consignado más de una vez cuán significativa es esta obra patriótica y de acercamiento, que vincula a nuestro país grandes hombres dignos de todo homenaje. Ahora, aunando a españoles ilustres los nombres de argentinos preclaros, esa laboriosa colectividad, confirma plenamente sus amplios sentimientos afectivos hacia la Argentina. Y es en la múltiple y compleja personalidad de Juan Bautista Alberdi, en quien honró ayer por vez primera esa colectividad, a la pléyade de intelectuales maestros que irán en lo sucesivo siendo objeto de homenajes similares.

En verdad, la fiesta de ayer en la Casa de Galicia alcanzó todas las proporciones de un acto de solidaridad hispanoargentina. En la amplia terraza del local social de esa entidad adornada con las insignias nacionales argentinas y españolas fueron tendidas las mesas para el "xantar" e instantes después de mediodía, se inició el almuerzo. Ocupaban la cabecera de la mesa, frente a la cual aparecían dos grandes cuadros, de Alberdi, uno, y del rey Alfonso XIII, el otro, las siguientes personas:

Embajador de España, marqués de Amposta, Intendente Municipal, señor José Luis Cantilo, señor José Barrio, presidente de la Casa de Galicia, señor Augusto Aranda, presidente del Club Español, señor Manuel Casulleras, doctor Remigio Lupo, doctor Manuel Pinto (hijo), doctor Juan Mao y señores Pedro Picardo, Antonio R. Pedraza, Román Rodríguez de Vicente, S. Cao, presbítero Antonio Otea, José R. Lence, Lino Suárez y Luis María Alvarez.

En el momento de los brindis, el señor Germán Martín Yáñez hizo el panegírico del sociólogo Alberdi. Inició su exposición con un estudio breve acerca de la personalidad intelectual del autor de "El crimen de la guerra", y dijo que era el más grande hombre argentino de progenie hispana. En seguida pasó a ocuparse de su vida y de sus comienzos literarios. Recordó que en 1837 publicó el libro "Preliminar al estudio del derecho", y que un año después debía emigrar a Montevideo, para comenzar su apasionada vida pública, desde el libro y el periódico, combatiendo sin tregua la tiranía de Rosas. Y luego de referirse a su elección para diputado por la provincia de Tucumán, donde naciera en 1810, es decir setenta años antes de esa designación tardía, pero justa, el señor Yáñez habló acerca del más difundido y más fundamental de sus trabajos: "Bases para la organización política de la Confederación Argentina", que publicara en 1852.

El señor J. R. Lence leyó a continuación una nota de la Asociación Pro Patria, dirigida al mayordomo del "xantar", señor Lino Suárez, y en la cual las autoridades de esa entidad se asociaban al homenaje de la colectividad gallega y aplaudían la iniciativa de recordar las figuras más descollantes de la historia argentina. La lectura de esa comunicación fué acogida con entusiastas aplausos, y en seguida usó de la palabra el doctor Antonio R. Fraga. En su discurso, el orador trazó algunas consideraciones acerca del significado moral del homenaje y dijo que la presencia del embajador de España y del Intendente Municipal, simbolizaba la unión de la raza y la confraternidad hispanoargentina.

Una vez acallados los aplausos que la concurrencia prodigó al doctor Fraga, cuando éste dió término a su discurso, usó de la palabra el doctor Juan Mao, quien, en nombre de las autoridades de la Casa de Galicia, dió la bienvenida al embajador de España, marqués de Amposta, y al Intendente Municipal, señor Cantilo. El orador expuso, acto seguido, la iniciativa de honrar al héroe argentino, general José de San Martín, vinculado a España por haber combatido en Bailén contra los franceses. Dijo que en Galicia descansan los restos de la madre del libertador, y que los gallegos desean unir en su recuerdo a la madre y al hijo, erigiendo en la capital de Galicia, La Coruña, un monumento al general San Martín. Y agregó que desde ese momento, la Casa de Galicia abría la suscripción en favor de tal obra, donando la cantidad de cinco mil pesos.

Entre los concurrentes, la idea de honrar la memoria de San Martín en Galicia, encontró ambiente favorable. Inmediatamente fué nombrada la comisión que tendrá a su cargo los trabajos inherentes a la erección del monumento. He aquí los nombres de las personas elegidas por unanimidad:

Presidentes honorarios: Embajador de España, marqués de Amposta, e Intendente Municipal, señor José Luis Cantilo. Presidente, señor Pedro Picardo; vicepresidentes, señores José Barrio y S. Cao; secretario, doctor Juan Mao; vocales: señores Justo S. López de Gomara, Augusto Aranda, presidente del Club Español; Manuel Alonso Criado, presidente de la Asociación Patriótica Española; señor Julio Maquieira Rodríguez, presidente de la Asociación Española de Socorros Mutuos, y señores Enrique González García, José Fernández, Marcial Méndez, Lino Suárez, R. Rodríguez de Vicente, J. R. Lence, Fortunato Cruces, J. Romero de Leiva y presbítero Antonio García Boado.

El presidente de la Casa de Galicia, señor José Barrio, habló después y tuvo palabras de encomio para el embajador y el Intendente, y anunció que el próximo "xantar" del mes de junio estará dedicado al general Bartolomé Mitre. Designó, también, panegirista de dicho acto al señor Bernardo Rodríguez, y mayordomo al señor S. Cao. Terminó su discurso el señor Barrio, expresando que el señor Lino Suárez, mayordomo de este acto de homenaje a Alberdi, había donado una suma de dinero a las escuelas gratuitas de la Casa de Galicia.

Dió término a la interesante fiesta, el embajador de España, marqués de Amposta, quien invitó a la concurrencia a aclamar a Galicia, a España, a la Argentina y al rey Alfonso XIII.

—

Las autoridades de la Casa de Galicia enviaron ayer, inmediatamente después de terminado el acto de homenaje a la memoria de Alberdi, un telegrama al Congreso Hispanoamericano que realiza actualmente sus sesiones en Sevilla. En esta comunicación se confirman los sentimientos hispanoamericanos sustentados por la Casa de Galicia y se da cuenta de la significación especial del acto efectuado en honor de Alberdi, y la iniciativa de erigir un monumento al general San Martín, en La Coruña. Suscriben dicho telegrama los señores José Barrio y Rodolfo Prada, presidente y secretario, respectivamente, de la entidad.

CENTENARIO DE MITRE

Nuevas adhesiones

Bajo la presidencia del doctor Norberto Piñero se efectuó ayer la reunión semanal de la Comisión Nacional del Centenario de Mitre, con objeto de considerar diversos asuntos relacionados con el homenaje que se proyecta.

En dicha reunión se tomaron, también, en consideración las nuevas adhesiones recibidas, que son las siguientes:

Colegio Británico, Buenos Aires English High School, Sociedad Operai Italiani de Socorro Mutuo de Villa Devoto, Unión Escolar Germánica de Barracas al Norte, Club de Flores, Club Canottieri Italiani, Comité Auxiliar de las sociedades agrícolas de Puente Areas en Buenos Aires, Masonería Universal, Colegio Agustiniano, escuela núm. 2 de la Conservación de la Fe, Asociación Catalana de Socorros Mutuos de Buenos Aires, Casal Catalá, colegio Negrotto, colegio del Huerto, Círculo Central de Obreros y Centro Estudiantes de Comercio de Concordia.

En la misma reunión fué leída la nota de la presidenta de la Biblioteca del Consejo Nacional de Mujeres, señora Carolina S. de Argerich, en la que expresa que ha sido designado el doctor Manuel Augusto Montes de Oca para que diserte sobre la personalidad de Mitre en los salones de la institución. La comisión resolvió incluir entre los números del programa oficial de fiestas dicha conferencia.

CONFEDERACION SOCIAL FEMENINA

El concierto del Colón

Los conciertos dominicales en el teatro Colón que con fines benéficos auspicia la Intendencia Municipal, obtienen franca aceptación en el público, que con visible agrado escucha la banda de música municipal y el núcleo de profesionales y aficionados que coopera al mayor éxito de aquellos.

Anoche, la audición musical, en beneficio de la Confederación Social Femenina, resultó inmejorable, y justo es señalar en la banda, firmes perfeccionamientos, que la han constituído en un cuerpo musical homogéneo y de brillante actuación. Ayer, después de hacer oír la admirable sinfonía de "Los maestros cantores", de Wagner, presentó la bella página del coro a boca cerrada, de "Madame Butterfly", que fué menester repetir, y luego la deliciosa de Massenet "Escenas pintorescas".

En la segunda parte, la misma banda fué obligada a realizar la originalísima pieza "Tabaquera con música", de Liadow, y obtuvo también una gran aclamación del auditorio cuando ejecutó el "Capricho italiano", obra del gran autor ruso Tschaikowsky, inspirada en los más populares aires de la península. Asimismo repitió la hermosa "Malagueña", de Ibáñez.

En la parte vocal alcanzaron un señalado triunfo la señorita Marcela Dechaine y el tenor José Valles, a quienes el auditorio colmó de aplausos, satisfecho al escuchar dos bellas voces; les exigió con sus muestras de aprobación la ejecución de nuevos trozos.

Participaron también de la favorable acogida del público las composiciones que cantó la señorita Curci, con las que terminó la audición.

La sala del teatro estaba totalmente ocupada.

EL HOGAR SACERDOTAL

LA COLECTA DE AYER

Según lo habíamos anunciado, se realizó ayer una colecta extraordinaria en todas las iglesias y capillas del arzobispado, dispuesta por la autoridad eclesiástica, con objeto de destinarla a cubrir los gastos que demande la erección de El Hogar Sacerdotal, cuya construcción se encuentra bastante adelantada.

Aun cuando hasta última hora de ayer no se conocían con exactitud los resultados de la colecta, puede asegurarse, por las informaciones suministradas por una gran parte de las iglesias y establecimientos religiosos, que aquélla ha encontrado una favorable acogida de parte de los fieles, quienes han respondido con toda generosidad al llamamiento del gobernador eclesiástico.

Con objeto de recibir el producto de la colecta que deben remitir los curas párrocos y encargados de los establecimientos religiosos se reunió ayer por la tarde, en el palacio arzobispal, la comisión designada por el Colegio de Párrocos para atender los trabajos relativos a la construcción del Hogar, la cual la componen los siguientes presbíteros: presidente, Daniel Figueroa; secretario, León M. Lizarralde; tesorero, Fermín E. Lafitte; vocales, Marcos Ezcurra y Valentín Bonetti.

CÁMARA DE COMERCIO INTERNACIONAL

ADHESIÓN DE LA CONFEDERACIÓN DEL COMERCIO

El informe que sobre la Cámara Internacional de Comercio presentó el mes pasado el doctor Atilio Dell'Oro Maini a la Confederación Argentina del Comercio, de la Industria y de la Producción, ha sido despachado favorablemente por dos miembros de esa entidad, cuyo consejo directivo, en su reunión de hoy, es posible que lo tome en consideración.

En tal caso, se procederá al estudio de la mejor forma en que esa entidad, de acuerdo con lo propuesto por el informante, gestionará la aceptación de los centros a ella confederados, para hacer efectiva su adhesión a la Cámara de Comercio Internacional que funciona en París.

CENTENARIO DE LA MUERTE DE NAPOLEÓN

EL ACTO DE HOY

Según lo habíamos anunciado, hoy a las 17, se efectuará en el salón de actos del Consejo Nacional de Mujeres una interesante fiesta en conmemoración de la muerte de Napoleón Bonaparte, organizada por la sección "Université des Arts", de esa entidad.

En esa fiesta, que está patrocinada por el comité oficial de Francia del centenario de Napoleón, la Biblioteca del Consejo Nacional de Mujeres recibirá oficialmente la honrosa distinción que le tributara el gobierno francés, consistente en una artística pieza de manufactura de Sèvres, como testimonio de simpatía por la obra de cultura que desarrolla la mencionada institución.

NOTICIAS VARIAS

Fiestas mayas

La comisión recientemente constituída con objeto de conmemorar dignamente el próximo aniversario patrio y que preside el señor Manuel María Oliver, se reunirá hoy a las 18, en el Centro Naval, para informar de los trabajos realizados en ese sentido y aunar ideas acerca de la gran manifestación cívica que se proyecta para el 25 del corriente, por la tarde, y que constituye el principal número de los festejos.

En esa reunión, el secretario general, señor Raúl Alvarez, dará lectura a las notas de adhesión enviadas por diversas instituciones argentinas y extranjeras.

La peste bovina

El ministro plenipotenciario del Brasil se entrevistará esta tarde con el titular de la cartera de Agricultura, con objeto de solicitar algunas informaciones referentes a las medidas de defensa adoptadas contra la peste bovina.

Pago a las pensionistas militares

La Intendencia de Guerra empezará a pagar hoy a las pensionistas militares sus haberes por el mes de abril próximo pasado.

EL DIA SOCIAL

BODAS DE PLATA — Hoy celebraron sus bodas de plata matrimoniales el doctor Guillermo Aldao y su señora, María Luisa Unzué. Los esposos Aldao, que se hallan en su establecimiento de campo "Santa Catalina", en Mercedes, harán oficiar a las 12, en la iglesia de Nuestra Señora de las Mercedes, una solemne misa de acción de gracias, a la que asistirán los miembros de la familia y muchas personas que han sido especialmente invitadas y que se trasladarán hoy a la ciudad citada.

Por la tarde habrá una hermosa fiesta, en la que figurarán números interesantes, entre otros, una carrera de motocicletas en el parque de la estancia, para la que se han instituído premios de valor.

COLISEO — Hermoso aspecto ofrecía anoche la sala del teatro Coliseo.

Recordamos haber visto a las señoras:

Mercedes Bengolea de Barrenechea, Mercedes Uriburu de Artayeta, Delia Alvear de Ocampo, Adelia Harilaos de Olmos, Mrs. Mac Leay, Celina Campos Urquiza de Madero, Sara Sahores de Frederking, Blanca Campos Urquiza de Amadeo Artayeta, Clara Cobo de Anchorena, Adela Atucha de Gramajo, Angeolina Astengo de Mitre, Lucrecia Campos Urquiza de Travers, Magdalena Bosch de Harilaos, Aida Chapar de Lagos, Angélica Elfa de Kiglos, María Elena Alvear de Santamarina, Sara Escalante de Maura, Susana Torres de Castex, Carmen Olfden de Zuberbühler, Josefina Zuberbühler de García Fernández, María G. de Bolza, Magdalena Murga de Peña, Edelmira Ramos Mejía de Lanusse, María Inés Nevares de Casares, Carmen Zapiola de Quesada, Sara García Quirno de Mendes Goncalves, María Luisa Cáceres de Astigueta, Dolly Mils de Mastrogiani, Laura Pacheco Santamarina de del Solar Dorrego, Justina Genoud de Uturriaga, Elena Santamarina de Alvear.

Señoritas: Alina Paunero, Martha y Mercedes Madero Unzué, María Delfina Astengo, Dolores Anchorena Cobo, Elena Gramajo, Clara Ocampo Alvear, Mary Helguera, Sofía Santamarina Terrero, Mercedes Dosse, Elisa Harilaos, Elena Castex, Dolores Pacheco Santamarina, María Kiglos Alsaga, Elena, Matilde y Julia Uturriaga, Carmen Zuberbühler y otras.

DIPLOMÁTICAS — Procedente de Río de Janeiro llegó ayer a bordo del "Avon" el doctor Abdón Saavedra, ministro plenipotenciario de Bolivia en el Brasil. El distinguido diplomático proseguirá viaje hasta su patria dentro de pocos días.

REUNIONES — El doctor Carlos Meyer Pellegrini y su señora, Dora Seeber, celebraron ayer una fiesta íntima, y con ese motivo reunieron a un grupo de sus relaciones.

COMIDAS — Sus consocios de "El Círculo" ofreciéron una comida al señor Juan José Etcheverry.

BENEFICIOS — Bajo el patrocinio de la brigada 15.ª de la Liga Patriótica Argentina, que preside la señorita Hortensia Berdier, se realizará mañana una función cinematográfica en el Grand Splendid Theatre. Estas funciones, parte de cuyo producto recibirá la citada brigada, se repetirán todos los martes, pudiendo obtenerse localidades en la calle Callao 1078, o por teléfono al 4370 de Juncal.

—El viernes próximo se realizará en el teatro Nuevo una interesante fiesta organizada por la junta ejecutiva de señoras de la Liga Patriótica Argentina, que preside interinamente la señora Ernestina Lavalle de Wappers.

La compañía Vilches-Heredia representará la comedia titulada "Kis", y durante uno de los entreactos se rematará un valioso documento del año 1813, firmado por Rodríguez Peña, Paso, Godoy Cruz y Moreno.

Las localidades para esta función pueden solicitarse en la calle Juncal 1909, o por teléfono al número 414 de Juncal, habiéndose fijado los siguientes precios: palcos bajos y balcón, 35 pesos; altos, 12; platea, 8.

RECIBOS — Con motivo de celebrar una fecha íntima, la señora Carolina Lena de Argerich recibió ayer por la tarde el saludo de sus amistades.

—Celebrando la fecha de su cumpleaños, la señorita Fanny Martí Brinkmann recibió ayer a la hora del té a un grupo de amigas. En un ambiente de alegría transcurrió la tarde, prolongándose la fiesta hasta pasadas las 20. Entre las asistentes se hallaban las señoritas:

Marta de Bary, Elena Moreno Hueyo, Noemí Lastra, Eugenia Moreno Hueyo, María Luisa Lanusse Sastre, Eugenia Joffre Hueyo, Máxima y Angélica Demaría, Alcira Campos Gayan, [illegible] rita Duggan, Celia Anzoátegui, Marta Milla Pieman, Clotilde y Marta Peró Gayan y muchas más.

ALMUERZO — En honor del doctor Agustín Urdinarrain, el doctor Adolfo Labougle (hijo) ofrecerá mañana a un grupo de personas un almuerzo, que será servido en el salón Elisabeth del Jockey Club.

Han sido invitados los miembros de la Suprema Corte de Justicia Nacional y los de la Cámara de Apelaciones de la capital.

ENLACES — Por enfermedad de la señorita María Elena Guevara, ha debido ser postergado su enlace con el ingeniero Federico Guerrico, que había sido anunciado para hoy.

DESDE MENDOZA — Se ha concertado en ésta el enlace de la señorita Sara Alurralde Videla con el señor Juan Florencio Lanús.

DESDE MONTEVIDEO — Mayo 8. (por telégrafo) — En los primeros días del mes de junio próximo será bendecido el enlace de la señorita María Clara García Capurro con el señor Luis Alberto Urioste.

—En estos días partirá a Norte América, a bordo del vapor "Aeolus", el señor Hugo V. de Pena, secretario de la legación del Uruguay en los Estados Unidos. Lo acompañará su esposa, la señora Etel Hundley.

—Se realizó la boda de la señorita Margarita Camps Silveira con el señor Héctor Hardoy.

—En uno de los salones del Grand Hotel Lanata, se efectuó un banquete en honor del doctor Andrés C. Pacheco con motivo de su gestión al frente de la Asociación Patriótica de Uruguay.

ENFERMOS — Sin mayores alternativas la señorita María Carolina [illegible] rini.

—Un poco más aliviado el doctor Agustín Enciso.

—Mejorada la señora María Esther Peralta Martínez de Marín.

—En vías de restablecimiento el ingeniero Rodolfo Moreno.

—Un poco más aliviada de su dolencia la señora Rafaela Cazón de González.

—Guarda cama la señora Consuelo Quirno Costa de Ortiz.

NECROLOGIA — En la necrópolis del Norte serán inhumados hoy a las [illegible] los restos del señor José de Chapeaurouge, cuyo fallecimiento, ocurrido anteayer, fué tan lamentado en nuestra sociedad, a la que el extinto estaba estrechamente ligado por vínculos de amistad y parentesco.

—Ayer por la mañana fueron sepultados en el cementerio de la Recoleta los restos del doctor Manuel Busco. En el acto de la inhumación pronunció una sentida oración fúnebre el doctor Mamerto Acuña.

Motivó una sincera manifestación de pesar el sepelio de los restos de la señora Raquel Ortiz de Arana, ceremonia realizada ayer en la necrópolis del Norte.

—En sufragio del alma del doctor Manuel Quintana se oficiarán misas hoy a las 11 en la iglesia de San Agustín.

—Por el eterno descanso del alma del señor Francisco Williams se dirán misas hoy, de 9 a 11, en la iglesia de San Nicolás de Bari.

—En memoria del doctor Luis Ortiz Basualdo, hoy, de 7 a 11 se rezarán misas en la basílica de Nuestra Señora de la Merced.

ARTE Y TEATRO

COLISEO

La conocida opereta de Franz Lehar "El conde de Luxemburgo" atrajo anoche numeroso público al teatro Coliseo, para presenciar la versión original de la obra interpretada por la compañía alemana.

Como las anteriores, el conjunto del espectáculo fué muy completo, sobresaliendo la interpretación por el animado espíritu que le infundieron los actistas y la vistosa presentación escénica.

Gusty Milowitsch y Mizzi Delorm realizaron una labor excelente, actuando y cantando con arte. También se distinguieron en otros papeles importantes Jankuhn, Rein y Lokas, mientras el resto de los actores completaba el conjunto con toda eficacia, observándose esa homogeneidad y perfecta seguridad en su interpretación que ya hemos elogiado.

El público se mostró muy complacido, aplaudiendo calurosamente al final de los actos.

Concierto — Anoche, en el Odeón, se realizó el concierto sinfónico organizado y dirigido por el maestro Alfredo Schiuma, con objeto de ejecutar varias de sus composiciones y dar a conocer alguna novedad.

El señor Schiuma es un compositor muy laborioso, pues continuamente escribe obras de importantes dimensiones, revelando quizá predilección por el género sinfónico.

Ahora, el maestro Schiuma ha compuesto un vasto poema titulado "La Pampa", con el cual intenta penetrar en la tendencia musical nacionalista. El esfuerzo es muy plausible y más teniendo en cuenta la nacionalidad de origen del autor. Esta misma circunstancia contribuye a la dificultad, inmediatamente sentida por el señor Schiuma para asimilarse temas populares, como el "triste" o el "pericón" y otros que ha introducido en la obra. A ella se debe probablemente que la unidad de la composición se halle poco definida, traicionándose el esfuerzo por hallar un carácter que el compositor no siente con la suficiente intensidad y sinceridad para inspirarle una obra de esa naturaleza. No obstante, la partitura contiene algunos bellos efectos de instrumentación que hubieran resaltado mejor con una ejecución más correcta.

Los demás números de Schiuma ya eran conocidos, con excepción de un "Soneto del otoño", "suite" sinfónica de Temístocles F. Giffoni, donde se descubre el ensayo de un joven compositor.

El público tributó sus aplausos al maestro Schiuma.

Sociedad Nacional de Música. Esta sociedad se propone desarrollar una simpática obra de intercambio artístico sudamericano, para lo cual se ha puesto ya en relación con los círculos musicales de los países vecinos.

Para el miércoles próximo se prepara un concierto dedicado a los compositores brasileños, que será auspiciado por el ministro del Brasil.

El programa de esa audición estará formado por obras de los compositores más representativos de dicho país, cuya historia musical se inicia con Gomes, el autor del "Guarany" y de "Salvator Rosa", que por sus tendencias y carrera artística fué un compositor netamente italiano. Mayor relieve en su personalidad artística presentan los maestros cuyas obras han sido elegidas para el programa como Nepomuceno, el director del Conservatorio Nacional de Río de Janeiro, recientemente fallecido. Este maestro y Enrique Oswald han impulsado el movimiento musical brasileño. Glauco Velásquez fué un artista malogrado, pues falleció en 1914 a los 20 años de edad, no sin haber dejado más de cien composiciones. Hoy se destacan Octaviano y José Nunes, que revelan tendencias francesas, Héctor Villalobos, uno de los más personales y significativos, Francisco Braga, director de orquesta y compositor; Luciano Gallet, Alfredo Oswald, buen pianista, y otros cuyos nombres no han cruzado aún las fronteras de su país.

La audición se celebrará en el Museo de Bellas Artes, donde pueden solicitarse las invitaciones.

Serán intérpretes la señora Susana S. de Pedrell y los señores León Fontova, Alberto Schiuma y Abel Rufino.

Teatro infantil municipal Labardén — Ante una numerosa concurrencia, en la que abundaban los niños, ayer por la tarde se realizó la representación del teatro Labardén, en la plaza Matheu.

El programa que se había preparado se desarrolló en todas sus partes discretamente, siendo por ello muy aplaudidos los intérpretes.

NOTICIAS DE POLICIA

EL ASALTO AL HABILITADO DE LA ADUANA

UNA BUENA JORNADA POLICIAL

DETENCIÓN DE "TRIPITA" EN VILLA BALLESTER

SE LE SECUESTRAN 74.034 PESOS

FERNÁNDEZ CONFIESA DONDE ESTÁ SU PARTE

SECUESTRO DE 80.000 PESOS MAS

Guillermo Alegre escondió 20.000 pesos

EN BUSCA DE LOS PRÓFUGOS

DETALLES DE LAS INVESTIGACIONES POLICIALES

Decíamos ayer que el día anterior no había sido fecundo en novedades en el esclarecimiento del asalto al habilitado de la aduana, pero afirmamos que los empleados de la división de investigaciones tenían datos muy importantes que iban a permitir adelantar mucho en los días de ayer y hoy. Ha sido así en efecto, pues fué detenido Andrés Ramas Calda (a) Tripita y la policía secuestró [illegible] 80.000 pesos.

La jornada de ayer resultó muy buena y se espera que la de hoy no le ha de ir en zaga.

Los empleados de la división de investigaciones, sección robos y hurtos, siguen incansablemente la tarea, [illegible] por los funcionarios superiores, señores Laguarda y Foppiano, con la cooperación del comisario Santiago en determinadas fases del asunto.

Las diligencias continuaron ayer con toda actividad a fin de aprehender a los asaltantes que aun están prófugos y reconquistar la parte del dinero que falta.

El juez de instrucción doctor Malbrán, el fiscal doctor Ortega y el secretario, doctor Barilone, permanecieron todo el día de ayer en el departamento de policía y asistieron a varias averiguaciones en diversos puntos de la ciudad. El sumario alcanzará proporciones voluminosas dada la cantidad de diligencias realizadas y el sinnúmero de personas llamadas a declarar.

El jefe de policía se informó por momentos del asunto por intermedio del señor Laguarda y ayer después de la detención de Tripita y del secuestro de más de 150.000 pesos, expresó sus congratulaciones para que fueran trasmitidas al personal de la división de investigaciones.

LA GUARIDA DE TRIPITA

Después de múltiples averiguaciones el comisario Foppiano llegó a saber, siguiéndole la pista, que Andrés Ramas Calda (a) Tripita o Matungo había estado en su casa, en la calle Olavarría, hasta el miércoles por la mañana en compañía de su esposa Carmen Otero y sus hijos Carmen y Pedro, habiendo desaparecido en compañía de su hijo varón de nueve años de edad, a quien quiere entrañablemente. Comprobó, además, que Tripita se había refugiado en Villa Ballester.

Como informamos en la madrugada de ayer se dirigieron a Villa Ballester el subcomisario Brenan, el auxiliar Cenoblia y los empleados Domingo Morlin, Ramón Cernadas, Antonio Mosante, Manuel Piñeyro y Juan Cúneo en dos automóviles. En la comisaría de San Martín obtuvieron la cooperación de la policía local representada por los oficiales Domingo Grasso y Antonio Glanastasio.

A las 4.30 juntos se trasladaron a la casa ubicada en la calle Balcarce 262 en Villa Ballester. Vive en esa casa Alfonso Sai que trabaja como changador en la estación Retiro y quien subarrienda varias piezas.

Los empleados se distribuyeron entrando a la casa unos por los fondos y otros por una pared lateral mientras unos se quedaban en la puerta. Dos de ellos todos habían desenfundado sus revólveres.

En esos instantes se despertó Sai y, como llamara desde el interior de su habitación, se le invitó a que abriera la puerta. Enterado de la misión de la policía, facilitó el registro de la casa e indicó la pieza donde dormía una persona cuya filiación coincidía con la que llevaban los pesquisas.

Tripita estaba allí desde el miércoles de la semana pasada. Allí era que alquiló la pieza en compañía de su hijito con el supuesto nombre de Andrés Reyes.

DETENCIÓN DE TRIPITA

Mientras algunos vigilaban, el subcomisario Brenan con los empleados a sus órdenes violentó la puerta de la habitación donde estaba Tripita y lo sorprendieron durmiendo, lo mismo que a su hijito.

Con gran sorpresa al despertarse Tripita vió a los empleados policiales, y a la orden de que no se moviera, manifestó que nada haría y que se ponía a disposición de la policía.

Poco después comenzó a vestirse rápidamente ordenando a su hijito que hiciera lo mismo.

73.011 PESOS

Mientras Tripita se vestía, los empleados policiales comenzaron a registrar la pieza. Debajo de la cama fué hallada una lata en forma de barril envase de yerba correspondiente a un kilogramo, y al revisarla, con gran sorpresa y alegría los empleados vieron que estaba llena de billetes. En una breve operación, fueron contados 73.600 pesos, de los 80.000 pesos que le tocaron a Tripita en el reparto de los 620.000 pesos que arrebataron al habilitado de la aduana.

Tripita seguía vistiéndose y disimuladamente puso debajo de la almohada una cantidad de dinero, resultando ser 434 pesos que los empleados también secuestraron.

La policía se incautó, además, de un revólver Colt número 88659, que utilizó en el asalto, y quince proyectiles correspondientes a esa arma.

EN EL AUTOMOVIL 5596

Terminada la tarea, se labró el acta correspondiente y Tripita y su hijo fueron sacados de la pieza y conducidos a la calle.

Allí el subcomisario Brenan le invitó a subir a un automóvil Ford que estaba detenido frente a la puerta.

—¿Conoce este automóvil? — le dijo Brenan.

Tripita se encogió de hombros y ante esa actitud, prosiguió Brenan:

—Es el mismo automóvil que ustedes utilizaron para la fuga después del asalto.

Como se sabe, ese automóvil fué secuestrado en un garage de la calle Iriarte y llevado al departamento de policía, y el "chauffeur" Avendaño lo reconoció como el que manejó él en el asalto y en la fuga. Lleva el número 5596, pero ya se sabe que el día del asalto tuvo otra chapa con numeración distinta.

Los empleados de la sección robos y hurtos usan el automóvil incluído en las diligencias que se les ordenan.

En ese automóvil fueron colocados Tripita y su hijo, y bien vigilados se les condujo al departamento de policía.

En otro automóvil fueron conducidos los demás empleados con el dinero secuestrado.

TRIPITA, PRESO

Ya se había avisado telefónicamente a los empleados superiores del resultado de la diligencia y cuando llegó Tripita, estaba esperándolo en el departamento el comisario Foppiano. Poco después, acudieron el jefe de investigaciones señor Laguarda, el comisario Santiago y luego el juez, su secretario y el fiscal.

Sometido a varias preguntas, Tripita respondió:

—¿Qué quieren? Tienen la plata, me han agarrado a mí, ¿qué voy a decirles? No puedo negar nada.

Más tarde, poco a poco, "Tripita" fué más explícito. Relató el plan, la forma en que esperaron al habilitado de la aduana, el asalto, la fuga, el reparto del dinero y luego su huida para escapar de las manos de la policía. No aportó nada nuevo, coincidiendo en los detalles de Arrenanzas, Fernández y Avendaño que hemos dado a conocer con toda amplitud.

Hace la salvedad de que no usó de su revólver durante el asalto y niega ser él el agresor de Lataman [illegible] mismo revólver [illegible] la policía.

[illegible] del resto del dinero hasta ajustar la suma de 80.000 pesos que se supone le había tocado en el reparto, "Tripita" dijo que [illegible] el dinero, no [illegible] unos pocos pesos. He estado gastando todo lo que tenía y pudiera ser [illegible]

La policía supone que "Tripita" ha dejado 4.000 pesos bien guardados probablemente para que puedan [illegible] su esposa y sus hijos, pero se espera que no tarde a [illegible] donde están.

Además, como se sabe, la policía [illegible] a Carmen Otero, la mujer de "Tripita".

"Tripita" es hombre de poco [illegible], ancho de espaldas, dotado de gran fuerza. Tiene la cara redonda y la [illegible] da la impresión de [illegible] en cuanto habla [illegible] acento español [illegible] mucha [illegible]

[illegible] bigote y pocas [illegible] por más [illegible] advierten [illegible]

[illegible]

A PUNTO DE ESCAPAR

"Tripita" estaba a punto de escapar [illegible] captura, hubiera sido muy difícil.

Según lo ha declarado, "Tripita" pensaba emprender viaje a Corrientes [illegible] ayer a las siete [illegible] que en aquella provincia [illegible] se interna [illegible] muy difícil.

"Tripita" se [illegible] ver poco en Villa Ballester [illegible] que permanecía [illegible] según refieren los vecinos [illegible] por una hora [illegible] pieza. Sin embargo [illegible] peluquería del barrio [illegible] con despacho de [illegible] mucho dinero [illegible] recelos.

Su hijito [illegible] para algunos [illegible] importancia.

UN ESCONDITE PARA EL DINERO

Ha declarado "Tripita" que en la noche de [illegible] después del asalto, escondió el dinero que le correspondió en el reparto, en una lata de querosene, encima colocó una maceta grande con una planta.

Si la policía lo detenía por cualquier causa, [illegible] suyo, en un registro le hubiera sido muy difícil descubrir el escondite.

Tampoco temía de sus vecinos. ¿Quién se iba a imaginar que en esa lata poco menos que abandonada había una fortuna en billetes?

LOS ANTERIORES DELITOS

El comisario Santiago interrogó a "Tripita" sobre sus anteriores delitos.

"Tripita" divagó diciendo:

—No trabajaba pero me buscaba la vida como podía.

LA ESPOSA Y EL HIJO

Ayer, por orden del juez, fué puesta en libertad la mujer Carmen Otero, esposa de "Tripita".

Se le entregó su hijo Pedro, que había llevado consigo "Tripita" y que fué detenido con su padre. La hija de "Tripita" está en libertad también.

LAS DILIGENCIAS EN LA PROVINCIA

Ayer regresaron de la provincia de Buenos Aires, el auxiliar Carlos Bidegaray, el oficial Antonio Sánchez y el empleado Jorge Spadaro. Estos empleados, como informamos en nuestra crónica anterior, tienen a su cargo la tarea de buscar a los prófugos, los cuales, por ciertos informes que obran en poder de la policía, deben estar refugiados en algún rancho o chacra de un pueblecito circunvecino a la capital federal.

En el partido de Coronel Brandsen los empleados nombrados secuestraron dos automóviles de alquiler marca Ford, robados en esta ciudad y vendidos a comerciantes de aquella localidad por el detenido Ramón Fernández. Por ciertos detalles que la policía ha conseguido averiguar, se sabe que esos comerciantes adquirieron los automóviles sin sospechar siquiera que fueran robados.

Se prosiguen las diligencias y se espera secuestrar otros automóviles también robados y enajenados por Ramón Fernández.

FERNÁNDEZ CONFIESA DONDE ESTÁ EL DINERO

Anunciamos que Ramón Fernández, otro de los asaltantes había quedado en la madrugada de ayer encerrado en una oficina con un empleado de investigaciones que le conversaba del asunto, esperándose que concluiría por confesar. Varios empleados tomaron parte en el interrogatorio [illegible] momentos.

Fernández acosado y después de una escena [illegible] vaz, concluyó por confesar que los 80.000 pesos que le tocaron en el reparto se los entregó al almacenero José Sunini, que tiene su comercio en la calle Iriarte y Herrera.

Después de su confesión Fernández pidió que no le preguntaran más pues ya lo había dicho todo y denunciado donde estaba el dinero. Luego completamente exhausto se echó sobre un sofá [illegible] mucho tiempo como [illegible]

Inmediatamente fué mandada una comisión en busca de José Sunini.

Llegado al departamento Sunini negó que tuviera dinero procedente de manos de Fernández a quien conocía, pero que no le había confiado nada al respecto.

El juez y los empleados insistieron ante Sunini para que dijera la verdad, haciéndole [illegible] que iba a corresponderle [illegible] responsabilidad si seguía negando, pero no se consiguió nada.

En vista de esto se [illegible] a Sunini ante Fernández y se [illegible] habló a este último [illegible] el punto.

Fernández dirigiéndose a Sunini, dijo:

—He "batido" todo. "Entregas" la plata. Ya no queda nada que hacer.

—¿Qué plata? — preguntó Sunini.

—La que yo te di [illegible] en el paquete [illegible]

Entonces el paquete no tenía [illegible] contestó Sunini.

[illegible] lo dijo.

[illegible] el paquete.

[illegible] os diré dónde está.

[illegible] señor Foppiano [illegible] empleados en compañía de Sunini que [illegible] el dinero que le dió Fernández.

ATORRANTE OTRA VEZ!

Cuando Fernández quedó solo con un empleado, dió un largo suspiro y exclamó:

—¡Lo que es la vida! ¡Rico hasta hoy y ahora atorrante otra vez, con un peso en el bolsillo!

EN EL MERCADO CENTRAL DE FRUTOS

Sunini manifestó al comisario Foppiano que el paquete estaba en el café que en el interior del Mercado Central de Frutos calle [illegible] Estévez tiene instalado Juan B. Morelli, domiciliado en la calle Herrera 1948. Y a él fueron el comisario Foppiano y sus ayudantes.

En compañía del inspector de ese establecimiento, Francisco Serra, se procedió a la apertura de la puerta del local donde se encuentra instalado el comercio de referencia, con la correspondiente entrega por el dueño Juan B. Morelli.

Sunini seguido por los empleados policiales, fué hasta el mostrador y [illegible] la parte inferior, bajo [illegible] un cajón de madera de los que usa la Refinería Argentina para envasar dos kilogramos de azúcar [illegible] de galletitas [illegible] del mostrador [illegible]

—Aquí está lo que se buscaba.

OTROS 80.000 PESOS

Los empleados [illegible] y la lata [illegible] del comisario Foppiano [illegible] comenzaron a abrir [illegible]

Primero se procedió [illegible] después de sacar [illegible] aparecieron [illegible] paquetes, que contenían [illegible] billetes de 50 pesos [illegible] 50.000 pesos.

Inmediatamente se [illegible] la misma operación con [illegible] de azúcar [illegible] después de [illegible] capas de azúcar en cuadrados [illegible] de 20 paquetes, cada uno [illegible] billetes de 10 pesos, con un total de 30.000 pesos.

El comisario Foppiano [illegible] la operación [illegible] exclamó con gran satisfacción:

—Ya tenemos [illegible] pesos de Fernández.

Levantada el acta correspondiente, los empleados [illegible] el regreso al departamento [illegible] con el cajón [illegible]

JOSÉ SUNINI

Realizado el secuestro, Sunini fué llevado al departamento de policía, donde ha quedado [illegible] incomunicado.

Es amigo de Fernández y [illegible] de la pandilla de asaltantes y de otros [illegible] no han [illegible] para [illegible] este hecho. Ya en diversos casos [illegible] empleados de la sección robos y hurtos habían hecho notar las relaciones de amistad de Sunini [illegible] y la frecuencia [illegible] por encontrar [illegible] ladrones conocidos en su almacén de la calle Iriarte y Herrera.

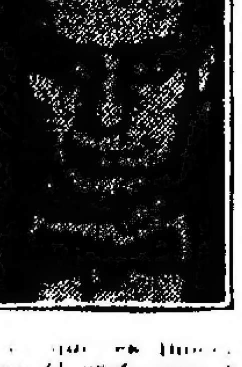

Sunini ha sostenido que es inocente en el asunto y que él creía que Fernández le dió a guardar sólo unos paquetes con cigarros.

La afirmación, según la policía, es inexacta y se presume que Sunini fué quien acondicionó el dinero en el cajoncito y en la lata con habilidad suma, pues aun abiertos parecía que sólo contenían azúcar y galletitas, respectivamente.

En los dos envases los billetes tenían las mercaderías de referencia en la parte superior e inferior para poder despistar con ellas fuese cual fuese la parte por donde se les abriera.

Se está averiguando la complicidad que haya podido tener Sunini en los robos de aceite que cometieron Fernández y Ríos, en los meses anteriores.

Sunini sabía la detención de Fernández y sin embargo nada había dicho de lo que guardaba.

MORELLI

El propietario del café del Mercado Central de Frutos, Juan B. Morelli, que fué llevado al departamento de policía, recuperó su libertad en el día.

Manifestó Morelli que Sunini le entregó esos dos paquetes para que se los guardara.

Con esto demuestra Sunini que sabía lo que le había entregado Fernández y temiendo que la policía fuera a allanar su almacén de la calle Iriarte y Herrera, se trasladó a la provincia de Buenos Aires, dejando los bultos en manos de Morelli, en el café del Mercado Central de Frutos, que era un sitio insospechable.

Morelli dice que ha caído inocentemente en la custodia, convencido de que se trataba sencillamente de mercaderías.

LA COOPERACIÓN DE LA POLICÍA PROVINCIAL

Ayer por la mañana, después de efectuado el secuestro de la suma de 30.000 pesos que fué hallada en un café situado en el interior del Mercado Central de Frutos, en la provincia de Buenos Aires, el comisario inspector, Telechea, de la ciudad de Avellaneda pasó una nota al jefe de la policía provincial, haciéndole saber que los empleados policiales de la capital realizaron esa diligencia prescindiendo de la policía local. En su nota el señor Telechea solicitaba instrucciones de sus superiores, en el sentido de que se le indicara el procedimiento a seguir si volvía a producirse el caso de que la policía de la capital, invadiendo la jurisdicción provincial, realizase cualquier procedimiento sin antes solicitar la cooperación de las autoridades de la localidad, como siempre se ha hecho.

El jefe de policía de la provincia [illegible] anoche al señor Telechea [illegible] conocimiento de que la policía [illegible] había llevado a término [illegible] procedimiento en jurisdicción [illegible] de Avellaneda, sin haberle [illegible] su cooperación, le hacía [illegible] en contestación a su nota que [illegible] entiende que es misión primordial de toda policía facilitar a [illegible] de sus similares, como también [illegible] ella alcance la mayor eficacia [illegible] y dentro de este mismo [illegible] es que le encarece coadyuvar [illegible] indirectamente a la acción [illegible] de la capital.

EL DINERO SECUESTRADO

El juez doctor Malbrán ordenó que el dinero secuestrado ayer a Tripita y en el café del Mercado Central de Frutos, que alcanza a la suma de [illegible] pesos, sea depositado hoy en el Banco de la Nación a la orden de su juzgado.

Está el tratado ese dinero en una caja de [illegible] de la división de investigaciones [illegible] pero los empleados [illegible] a custodia [illegible] y están deseosos de [illegible] billetes a otra parte.

CELESTINO GRAU

Como ya [illegible] los lectores la actuación de Celestino Grau en este asunto. El "chauffeur" Alfonso Avendaño que dirigió el automóvil en que lograron los asaltantes y que en el reparto se hizo también [illegible] pesos, hizo [illegible] resto que gastó [illegible] de 1000 pesos, le regaló [illegible] 4000 a Sunini [illegible] go Ponce y el resto, o sean 20.000 pesos los entregó a Celestino Grau.

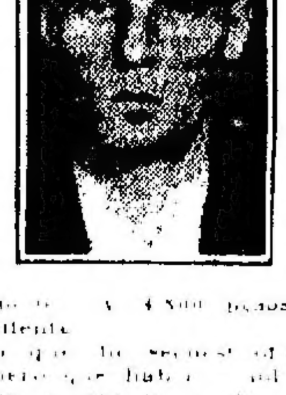

Ya se sabe que en la casa de Grau calle Independencia 2066 por indicación de aquel, fueron hallados 51.000 pesos en una entre [illegible] al principio y 4.800 pesos más al día siguiente.

Grau sostuvo que lo secuestrado era todo el dinero que había recibido de Avendaño y que no [illegible] a esa suma ascendía.

Acorralado ayer a fuerza de preguntas terminó por confesar que [illegible] 20.000 pesos restantes los [illegible] su amigo Guillermo [illegible] se los guardara.

GUILLERMO ALEGRE

En posesión de [illegible] empleados policiales [illegible] de Guillermo Alegre [illegible] vieron a poco Alegre [illegible] español, de 30 años [illegible] en la calle Belgrano [illegible]

Los empleados [illegible] y Cicarese fueron a la casa [illegible] sefa Espartaro [illegible]

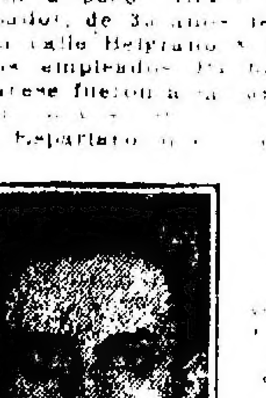

[illegible] azul, otro igual a [illegible] marino, a rayas, un corte [illegible] de lo crto, un corte [illegible] de paño, marrón a rayas [illegible] de paño gris, para impermeable, otro corte grueso blanco, una navaja con estuche, un trozo de elástico para [illegible] docenas de botones [illegible] marca Saco [illegible] un sello de goma [illegible] siguiente [illegible] Iriarte, una chapa de aluminio con la letra S número 11, una libreta de matrimonio en blanco; varios recibos firmados por Bordenave a favor de Félix Ro [illegible] por alquiler de pieza, varias balas de diversos calibres, [illegible] pesos distribuídos en un billete de [illegible] nueve de 10 y cinco de a 1.

Todo esto [illegible] empleados de policía [illegible] de que se trata [illegible]

UN CAFÉ

Guillermo Alegre manifestó a los empleados policiales que no era exacto que Celestino Grau le entregara 20.000 pesos para que se los guardase.

En [illegible] de esto Alegre fué llevado a presencia de Grau, quien le pidió que hiciera la entrega.

Alegre se persistió en su negativa y manifestó al comisario Foppiano que iba a explicar su actuación en el asunto.

Después de muchos rodeos declaró que al enterarse de que Grau estaba preso y que se buscaban los 20.000 pesos que faltaban, resolvió deshacerse de ellos y ató los paquetes de billetes a tres adoquines y los arrojó al Riachuelo en un paraje frente a las calles Vieytes y Pedro Mendoza, al costado del puente.

EN EL RIACHUELO

Sin pérdida de tiempo se trasladaron al paraje indicado el fiscal, doctor Ortega, el auxiliar Urruchua y cinco empleados.

Alegre indicó el sitio y como había poca agua, se quitó las ropas y comenzó a buscar el dinero. Trabajó una hora, pero no pudo hallarlo ni siquiera sacó a flote los adoquines.

Fracasada la búsqueda, se pidió la cooperación de la Prefectura marítima y del cuerpo de bomberos. Dos marineros revisaron prolijamente el sitio y luego se sumergió allí, cinco veces, un buzo, llamado al efecto. Los resultados fueron negativos otra vez.

Como llegaba la noche, la Prefectura dejó una vigilancia especial para que no se acerquen a ese sitio ni embarcaciones ni persona alguna. Hoy a primera hora continuará el buceo.

LAS REUNIONES DE LOS ASALTANTES

El presidente del subcomité radical Cornelio L. Baca nos manifestó ayer que dicho subcomité fué cerrado el 3 de diciembre del año próximo pasado, y que ninguno de los asaltantes figura en la lista de afiliados.

Agregó que si los asaltantes han estado como lo declaran algunos, en el local, habrá sido en épocas de agitación electoral y sin su conocimiento, como lo puede hacer cualquier persona.

LOS PRÓFUGOS

De los asaltantes sólo quedan por detener a tres: Ríos o Freira, el gallego García o Díaz y Miguel Ferrando.

Los empleados de la división de investigaciones son muy optimistas al respecto y esperan detener muy pronto a uno de ellos, al cual se le sigue de cerca.

Se supone que Ríos tiene la mayor parte del dinero, pues salvo que haya sido pasada a Ferrando, debe estar en sus manos la parte de Arrenanzas que con la suya sumarían 160.000 pesos. Además pueda ser muy bien el poseedor de los [illegible] pesos destinados a la defensa judicial y los 20.000 para ayuda de presos y pago de los individuos que les prestaron cooperación.

A Ferrando lo suponen otros como el poseedor de fuertes sumas.

Anoche descansaron algunos empleados que llevaban varias noches sin dormir y que han vivido varios días comiendo a la ligera.

La verdaderamente encomiable cómo han trabajado todos los empleados de la sección robos y hurtos, con el comisario Foppiano a la cabeza y algunos de la sección seguridad personal dirigidos por el comisario Santiago. La jefatura de policía debe tener los muy en cuenta y ya se sabe que la mayoría de los empleados infelices ganan sueldos que oscilan entre 120 y 170 pesos.

DINERO SECUESTRADO HASTA LA FECHA

De los 620.000 pesos arrebatados al habilitado de la aduana, el día en que fué asaltado, la policía ha logrado secuestrar hasta ayer la suma de [illegible] pesos.

En poder de Andrés Ramas Calda se encontraron 74.034 pesos. Ramón Fernández hizo entrega de los 80.000 que le tocaron en el reparto; 51.000 le fueron secuestrados a Celestino Grau a quien se los entregó Avendaño para que los guardara; 4.800 se hallaron varios muchachos en el domicilio de Grau, en la calle Independencia al día siguiente que la policía secuestró los 51.000; 400 aparecieron en la habitación de Ramas Calda cuando acudió la policía a detenerlo [illegible] y sólo encontró a la esposa y a una hija, y 2.700 entregó espontáneamente el "chauffeur" Ponce, lo que éste que le regaló Avendaño cuando ambos se encontraron en la [illegible] Córdoba y Pulnes.

LAS ARMAS Y EL DINERO SECUESTRADO POR LA POLICIA

Principios de incendio

Ayer por la mañana, a las 10.50, se produjo un pequeño incendio en el restaurant existente en la calle Corrientes número 1492. Se inició el fuego en una chimenea, debido a la gran cantidad de hollín acumulado. Una dotación del cuerpo de bomberos, que concurrió a los pocos instantes, logró dominar las llamas. El propietario del comercio, Atilio Messa, no valuó las pérdidas, por carecer éstas de importancia.

—En una cocina de la lechería establecida en la calle Santa Fe 2950, se inició fuego ayer por la mañana. Las pérdidas son de poca importancia y no fueron valuadas por el damnificado.

Agresión a balazos

Anoche en la calle Anchorena, frente a la casa señalada con el número 535, un individuo que no ha sido detenido, descerrajó cinco tiros de revólver contra León Patella, sin conseguir dar en el blanco.

El agredido declaró en la comisaría 9.ª que el hecho se produjo por resentimientos anteriores.

Sustracción de ropas del ejército

El vigilante Antonio Tocca, de la comisaría 21.ª, detuvo ayer por la tarde, en la esquina de las calles Honduras y Serrano, en circunstancias en que descendía de un automóvil al sujeto Carlos Volpini en poder del cual secuestró un bulto que luego se comprobó que contenía 30 sábanas, 30 camisas y 5 camisetas pertenecientes al ejército nacional.

Volpini declaró a la policía que las ropas secuestradas las había comprado al cabo Armando Moreat del regimiento [illegible] de infantería, quien se encuentra detenido por habérsele establecido que efectivamente éstas le tocó [illegible] en el cuartel.

Riñas y heridos

En la esquina de las calles Colombres y Tarija, Sebastián Rollo, argentino, de 28 años de edad, casado, domiciliado Colombres 2378, fué herido de un tajo en el costado izquierdo por tres individuos, que huyeron en seguida de cometer el hecho. La víctima, con intervención de la comisaría 10.ª, fué conducida al hospital Ramos Mejía donde quedó en asistencia. Se practican averiguaciones para detener a los agresores.

ANA ADAMS GORDON

SU REGRESO

En honor de la señorita Ana Adams Gordon, vicepresidenta de la Unión Universal de Templanza, que llegará mañana de Montevideo, se realizará el sábado a las 15 en el teatro Coliseo, una fiesta organizada por la comisión nacional de la Liga Nacional de Templanza, la comisión central de la Liga del Consejo Nacional de Mujeres, la de caballeros y las de las sociedades norteamericana e inglesa afiliadas a la Unión Universal y de acuerdo con un extenso programa.

Las localidades para este acto, que sin duda alcanzará buenas proporciones, se expenden a beneficio de la Liga en la calle México 1865. Suscriben las invitaciones que circulan, muchas señoras y señoritas distinguidas.

CUARTA SEMANA DEL NENE

EL DIA DE LA MADRE

Como en días anteriores gran cantidad de público visitó ayer la exposición de puericultura que realiza el Club de Madres, como complemento de la Semana del Nene, recientemente pasada.

La concurrencia recorrió detenidamente todas las dependencias recibiendo explicaciones por medio de las alumnas del Liceo Nacional de Señoritas y de la escuela normal número 10.

—Por inconvenientes surgidos a último momento el Club de Madres ha resuelto postergar hasta el miércoles próximo el paseo que debía realizarse hoy al parque Chacabuco.

A las 13.30 del día indicado, saldrán tranvías expresos de las calles Ombú y Corrientes y de Garay y Defensa hasta el parque mencionado.

NOTICIAS UNIVERSITARIAS

FACULTAD DE DERECHO Y CIENCIAS SOCIALES

EXAMENES

En la Facultad de Derecho y Ciencias Sociales han sido citadas para hoy las siguientes comisiones examinadoras: a las 9.30, derecho marítimo, turno de alumnos voluntarios; a las 17, procedimiento, de quinto año y derecho procesal, del curso de procuración.

DEPORTES: CARRERAS -- FOOTBALL -- YACHTING -- TIRO AL BLANCO -- LAWN TENNIS -- CICLISMO

HIPODROMO ARGENTINO

LA REUNION DE AYER

Premio "Ramón Biaus" - Soberana

A pesar de las condiciones del tiempo en la tarde de ayer, poco favorables para las reuniones al aire libre, un número bastante crecido de aficionados concurrió a la reunión de carreras realizada en el Hipódromo Argentino. El programa de la reunión, preparado sobre la base del premio clásico "Ramón Biaus", resultaba bastante atrayente, no sólo por el número de animales inscriptos en algunas carreras, sino también por el equilibrio de fuerzas de los competidores en otras.

La prueba clásica, reservada para potrancas de dos años, sobre la distancia de 1.200 metros, en pista recta, reunió a seis de las inscriptas. El público, desde el primer momento, hizo favorita a Imaginación, y en segundo término a Soberana, una hija de As de Espadas, del stud Guayabos, que lucía excelente estado de preparación. Las potrancas restantes, con excepción de Matchlight, contaron con muy escasos partidarios.

Puesto el lote en carrera en buen momento, después de breve trecho se vió aparecer en el puesto de vanguardia a Imaginación, por el centro de la cancha, seguida por Matchlight y Soberana. La carrera siguió en ese orden, sin alternativas, hasta doscientos metros antes de la raya, donde la hija de As de Espadas se apareó a la favorita, y después de breve lucha consiguió dominarla, logrando conservar en el final un cuerpo de ventaja a su favor. Cyrene logró adjudicarse el tercer puesto.

La carrera producida por Imaginación no ha respondido a la confianza que inspiraba, y no ha logrado borrar la mala impresión que produjo al ser batida muy fácilmente por Pombiquet. Su ganadora de ayer, ha revelado que posee condiciones y ligerezas estimables que le permitirán adjudicarse más de un triunfo.

En la primera prueba del programa fueron presentados veintiseis productos de tres años. La cantidad de competidores, todos ellos, más o menos, de las mismas fuerzas, hacía en extremo difícil la elección, resultando ungido favorito un hijo de Ducato, de nombre Payaso. Dada la señal de partida, después de breve espera, se vió aparecer en la delantera a Fresa, seguida por Orange Boy, Payaso, L'Epervier, Desalojo, Zampapalo y el resto de lote. La puntera no abandonó su colocación hasta cruzar triunfante la meta. Desalojo y Silbador, que atropellaron al final, lograron ocupar los puestos segundo y tercero, respectivamente. Cuarto Dis Donc.

La carrera siguiente fué ganada por Milonguita, que repartió entre sus partidarios el dividendo más alto de la tarde. Spécula y Lady Valle corrieron en los primeros puestos hasta la altura de las tribunas populares, donde se destacó al frente Milonguita, obteniendo una ventaja apreciable sobre sus perseguidoras más cercanas. La favorita Doranda, que sufrió algunos contratiempos, logró ocupar el tercer puesto.

La carrera reservada para potrillos de dos años, la ganó Revelador de extremo a extremo. Reino y Agüeros, que lo siguieron de cerca, ocuparon los puestos tercero y cuarto del marcador, y el segundo puesto lo ocupó Cantador, que arremetió al final por el lado de la verja exterior.

En la cuarta carrera, Roulis corrió en punta, seguido por Sorgo, Piñuelo y Quirno Costa, hasta entrar en la recta final, donde fué sustituído en el primer puesto por Sorgo. Cíclope y Norton, que corrieron en el fondo del pelotón, atropellaron en la recta, pero sólo consiguieron el tercero y cuarto puestos, a escasa distancia de Quirno Costa, que llegó segundo.

La sexta carrera, disputada en la pista recta, fué ganada fácilmente por el favorito Fiume. Yesquero corrió en el primer puesto hasta llegar a las primeras tribunas populares, donde le dió alcance Fiume, para destacarse luego resueltamente al frente y ganar por considerable ventaja. Girasol y Escorpión, que arremetieron por el lado de los palos, ocuparon en ese orden los puestos restantes del marcador. Cuarto Desterro.

El "handicap" sobre la milla lo ganó Pronóstico, muy bien dirigido por el jockey Pelletier. Pronóstico siguió en cuarto término el tren de Astuto y avanzó en la recta final, por el lado de afuera, para ganar fácilmente. Segunda Riga y tercero Astuto, delante de Amarrete II.

La largada de la última carrera demoró durante buen rato, debido a la nerviosidad de Tingel, que se negaba a acercarse a las cintas. Lanzados en carrera los competidores con Revoltoso en la punta, seguido de cerca por Micmac, y luego por Elástico y Guilbert, el pensionista del stud Abrojo quedó completamente parado, y su jockey sólo pudo hacerlo partir cuando el resto del lote llevaba más de cien metros de ventaja. Revoltoso siguió en la punta hasta dar vuelta el último codo, donde le ofreció lucha Micmac sin poder quebrarlo. En la mitad de la recta Elástico pasó al frente, y al final sostuvo la briosa arremetida que le llevó General Capdevila, que llegó segundo, a escasa distancia. Tercero Guilbert y cuarto Machucho.

Resultados generales

1a carrera, 1.700 metros, 1.a Fresa, 3 años, 54 kilos, por Old Man y Felicitas, del stud Petite Ecurie (cuidador José Bentancur, jockey R. Pelletier), pesos 16.20 y 6.90; 2.o Desalojo 56, 66.35; 3.o Silbador 56, 35.35; 4.o Dis Donc 56. No placé: Carabinier 56, Rodillo 56, Payaso 56, L'Epervier 56, Estopín 56, Ambassador 56, Coal 56, Lapislázuli 56, Zampapalo 56, Soberano 53|56, Orange Boy 56, Rauten 53|56, Chimborazo 56, Ligador 56, Lip Labor 56, Decurión 56, Un Tanto 56, Telilla 54, Caruchá 54, Claudinette 54, Fedora 51|54, Diablette 51|54. Ganada por 1 1|2 cuerpos del 2.o al 3.o 1|2 pescuezo. Tiempo 1'46" 1|2.

2a carrera, 1.000 metros, 1.a Milonguita, 2 años, 56 kilos, por Carlos XII y Canoa, del stud Irlanda (cuidador Floricio Rodríguez, jockey J. Ramírez), pesos 77.20 y 15.25; 2.a Lady Valle 56, 6.05; 3.a Doranda 56, 3.45; 4.a Spécula 56. No placé: Trompette 56, Podemosa 56, Frenetica 56, Lady Douglas 56, Mucha Gracia 56, Mi Novia 56, Charra 56, Chichona 56, Esa es 56. Ganada por 1 1|4 cuerpos, de la 2.a a la 3.a, 3|4 de cuerpo. Tiempo 1'1" 3|5.

3a. carrera, 1.000 metros, 1.o Revelador, 2 años, 56 kilos, por Polar Star y Revelación III, del stud Arcole (cuidador Bernabé Islas, jockey E. Saavedra), pesos 16.05 y 4.50; 2.o Cantador 56, 6.85; Agüeros 56, 2.85; 4.o Reino 56. No placé: Gaditano 56, Fulsteo 54|56, Tiépolo 56, Remolcador 56, The Sagamore 56, Paso Doble 56, Hernán Cortés 56, Ovido 56, Morajú 54|56, Durbar 56, Over 56. Ganada por 1|2 pescuezo, del 2.o al 3.o, 1 1|4 cuerpos. Tiempo 1'5" 3|5.

4a. carrera, 2.000 metros, 1.o Sorgo, 3 años, 45|48 kilos, por Ladies y Plazaba, del stud J. A. S. (cuidador Juan B. Escudero, jockey E. Ruiz), pesos 4.70 y 3.30; 2.o Quirno Costa 56, 4.60; 3.o Cíclope 52|56; 4.o Norton 52|61. No placé: Piñuelo 53, Roulis 42|46. Ganada por 3 cuerpos, del 2.o al 3.o, 1 cabeza. Tiempo: 2'3" 4|5.

5a. carrera, 1.200 metros, 1.a Soberana, 2 años, 54 kilos, por As de Espadas y Sibila, del stud Guayabos (cuidador Gabriel Torterolo, jockey D. Torterolo), pesos 6.40 y $ 20; 2.a Imaginación 54, 2.65; 3.a Cyrene 54; 4.a Matchlight 54. No placé: Admirable 54 y Malberry 54. Ganada por 1 cuerpo; de la 2.a a la 3.a, 1|2 cabeza. Tiempo: 1'15".

6a. carrera, 1.100 metros, 1.o Fiume, 3 años, 49 kilos, por Old Man y Florentina, del stud Alvear D. (cuidador Felipe Vizcay, jockey M. Acosta), pesos 7.80 y 3.75; 2.o Girasol 51, 11.75; 3.o Escorpión 54|57, 18.55; 4.o Desterro 47|49. No placé: Yesquero 60, Botija 53, Chocotón 49|52, Jipi-Japa II 46, Diamond Jeri 41|44, Rama Caída 41|44. Ganada por 3 1|2 cuerpos; del 2.o al 3.o, 1 1|4 cuerpos. Tiempo: 1'6" 3|5.

7a. carrera, 1.600 metros, 1.o Pronóstico, 4 años, 55 kilos, por Old Man y Pomona, del stud Petite Ecurie (cuidador José Bentancur, jockey R. Pelletier), pesos 5.70 y 3.20; 2.a Riga 49|52, 5.75; 3.o Astuto 53; 4.o Amarrete II 51. No placé: Cylleval 42. Ganada por 1 1|4 cuerpos de la 2.a al 3.o, 1 pescuezo. Tiempo 1'38".

8a carrera, 2.000 metros, 1.o Elástico, 4 años, 48 kilos, por Diamond Jubilee y Elástica, del stud Guayabos (cuidador Gabriel Torterolo, jockey D. Torterolo), pesos 8.70 y 3.75; 2.o General Capdevila 53|56, 5.85; 3.o Guilbert 50, 4.70; 4.o Machucho 45. No placé: El Temerario 47|50, Revoltoso 47, Some Day 42|45, Micmac 46|43, Tingel 53 (partió retrasado). Ganada por 1|2 pescuezo; del 2.o al 3.o 1 1|2 cuerpos. Tiempo: 2'12".

VARIAS NOTICIAS

El jockey Enrique Saavedra, que piloteó al ganador de la 3a. carrera, fué suspendido hasta el 31 del corriente, por haber molestado a Paso Doble y a Tiépolo en el trascurso de dicha prueba.

—El stud La Chora fué multado en pesos 100, por haber retirado a Raff en la 1a. carrera, luego de haberlo anotado.

—A pedido del "starter", el caballo Tingel fué suspendido por tres meses, por dificultar durante largo rato la largada de la última carrera.

HIPODROMO DE TEMPERLEY

Resultados generales de la reunión de ayer:

1a. carrera, 1.200 metros—1o. Tío Lila (R. Gutiérrez), $ 4.60 y 2.40; 2o. [illegible], 2.30. Ganada por [illegible] Tiempo: 1'17" [illegible]

2a. carrera, [illegible] (F. Villafañe), $ 13.50 y 3.80; 2o. Mushinga II, 4.90; 3o. Huno, 3.45. Ganada por 3|4 de cuerpo. Tiempo: 1'21" 4|5.

3a. carrera, 1.200 metros—1a. India Blanca (J. Rodríguez), $ 5.95 y 2.65; 2o. Cohetero, 2.30. Ganada por varios cuerpos. Tiempo: 1'14" 3|5.

4a. carrera, 1.400 metros—1o. Urópigo (F. Villafañe), $ 2.80 y 2.75; 1a. Rossie Cheeks (J. Brindo), $ 6.75 y 5.10; 3o. Campeador II, 4.80. Ganada por puesta. Tiempo: 1'27".

5a. carrera, 1.400 metros — 1a. Norma (E. Caballero), $ 17.15 y 6.15; 2o. Criollito, 6.90; 3o. Matará, 10.50. Ganada por un cuerpo. Tiempo: 1'28" 3|5.

6a. carrera, 1.100 metros—1a. Humorada (M. Arambel), $ 8.85 y 3.30; 2a. Ansiosa, 2.75; 3a. Marpessa, 2.90. Ganada por 1 y 1|4 cuerpos. Tiempo: 1'8".

7a. carrera, 1.800 metros—1o. Flanco Derecho (F. Pérez), $ 7.40 y 4.20; 2o. General Mahón, 5.05; 3o. Letargo, 5.25. Ganada por 3|4 de cuerpo. Tiempo: 1'55".

HIPODROMO DE SAN MARTIN

Resultados de la reunión de ayer:

1a. carrera, 1.400 metros—1o. Statuto (J. F. Lencinas), $ 17.25 y 6.20; 2o. Sheridan, 9.35; 3o. Lidiador, 15.35. Tiempo: 1'30" 2|5. Ganada por 2 y 1|2 cuerpos.

2a. carrera, 1.000 metros — 1a. Sorel (J. Arlandini), $ 7.65 y 4.20; 2a. Adelfa, 3.95; 3a. Miranda, 9.60. Tiempo: 1'2" 1|5. Ganada por 3|4 de cuerpo.

3a. carrera, 1.300 metros—1a. Aria (P. Lencetti), $ 8.25 y 2.80; 2a. Chusca, 4.40; 3a. Norabuena, 3.80. Tiempo: 1'22" 1|5. Ganada por 1 y 1|2 cuerpos.

4a. carrera, 1.300 metros—1o. Lagartijo (A. Oubiña), $ 7.85 y 5.35; 2o. Decreto, 14.25; 3o. Carmelo, 28.65. Tiempo: 1'24" y 1|5. Ganada por 1 y 1|4 cuerpos.

5a. carrera, 2.200 metros—1o. Guynemer (A. Aguilera), $ 32.90 y 10.75; 2a. Destreza, 21.65; 3o. Catageris, 10.45. Tiempo: 2'23" 1|5. Ganada por 1 y 3|4 cuerpos.

6a. carrera, 1.000 metros—1o. Globero (P. Lencetti), $ [illegible]; 2o. Povera di Mé. Tiempo 1'1" 2|5. Ganada por 4 cuerpos.

7a. carrera, 1.600 metros—1o. Integro (P. Lencetti), $ 7.90 [illegible]; 2o. Kamakurá; 3o. Garavaglia. Tiempo 1'42". Ganada por 1 y 1|4 cuerpos.

EN AZUL

Resultados de la reunión de ayer:

1a. carrera, 1.200 metros—1a. Achicoria (Alfredo Ludueña), pesos 5.50; 2.o René, 3o. Oriendor. Tiempo 1'24" 2|5.

2a. carrera, 1.300 metros—1o. Mamarracho (Norberto Rodríguez), pesos 3.90; 2a. Lady Claudia, 3o. Ensin. Tiempo: 1'22" 4|5.

3a. carrera, 1.200 metros—1o. Pactor (Norberto Rodríguez), pesos 13.15, 2o. Ezo, 3o. Domingo. Tiempo 1'16" 4|5.

4a. carrera, 1.200 metros, 1o. Kirsch (Eduardo F. López), pesos 9.55 y 6; 2a. Maldacea, pesos 4.55, 3o. Franquí.

5a. carrera, 2.000 metros, 1a. Inverness (Norberto Rodríguez), pesos 6.75 y 3.95, 2a. Alferecía, pesos 4.35, 3o. Eneas. Tiempo 3'7" 3|5.

EN ROSARIO

Rosario, mayo 8. — En el hipódromo Independencia se realizó esta tarde la reunión habitual de carreras. El mal tiempo reinante no fué obstáculo para que un crecido público concurriera al hipódromo, pero en general, las pruebas resultaron poco lucidas por el gran número de animales que no cumplieron sus respectivos compromisos debido al mal estado de la pista.

El premio clásico "Ellipse", que servía de base a la reunión, sólo fué disputado por dos de los inscriptos: El Marote y Caramurú. El público hizo favorito al primero de los citados.

Levantadas las cintas, El Marote tomó la punta, casi apareado por Caramurú, que en el codo de la milla se destacó en la delantera y desde ese momento empezó a distanciarse fácilmente, mientras El Marote corría exigido. Entre los dos codos, la victoria de Caramurú estaba descontada.

La Larga se impuso fácilmente en la primera carrera, pagando buen dividendo a sus escasos partidarios.

La carrera de perdedores resultó un galope para Rey, que corría por primera vez en público.

En la tercera carrera, Montgomery ganó fácilmente de extremo a extremo.

En el "handicap" de la milla, Credit se adjudicó el premio en un "canter", resultando inútiles los esfuerzos de Valsador para darle caza. Tercero y último fué Acabóse.

En la sexta carrera, la favorita Niña Bien venció de punta a punta, conteniendo al final el formidable avance de Olvido.

En el "handicap" de fondo, luego de levantadas las cintas, Idria tomó la delantera seguida por Gentille, Onza, Valsador, Pino y Microbio II. Esta posición no se alteró hasta el palo de los 1.500 metros, donde Onza pasó a ocupar el segundo puesto, y doscientos metros después desalojaba a Idria, para distanciarse y entrar al derecho con una gran ventaja. Microbio y Pino cargaron de lleno, pero no lograron darle alcance, escoltándola en ese orden en la raya.

Los resultados generales fueron los siguientes:

1a. carrera, 1.200 metros, 1.a La Larga, 3 años, 54 kilos, por Courtisan y Lilly Bourg, del stud Pinchelra (cuidador C. Tiirolls, jockey A. Medina), pesos 24.40 y 6.30; 2.a Escandalosa 54, pesos 8.0a; 3.a Alegreza 54, 4.a Octavia [illegible]. No placé: Bala Rasada 54. Ganada por 3 cuerpos. Tiempo 1'17" 3|5.

2.a carrera, 1.200 metros, 1.o Rey, 2 años, 56 kilos, por Fripón y Buena Madre, del stud Gran Bonete (cuidador F. Albariño, jockey A. Amoros), pesos 4.30; 2.o Temible 56, 3.a Ilorama 54, 4.o Mauricio 56. Ganada por varios cuerpos. Tiempo: 1'15" 1|5.

3.a carrera, 1.400 metros, 1.o Montgomery, 4 años, 52 kilos, por Old Man y Mine d'Or, del stud Alzaga Unzué (cuidador J. Sánchez, jockey A. Mevert), pesos 2.75; 2.o Pour Mercurio 53; 3.o Palmada 50; 4.a La Tarde 48. Ganada por 3 cuerpos. Tiempo [illegible]

4.a carrera, 1.600 metros, 1.o Credit, 3 años, 47 kilos, por Sans Atout y Critière, del stud 7 de Agosto (cuidador P. Ghiglotti, jockey F. T. Rodríguez), pesos 7.55; 2.o Valsador 50; 3.o Acabóse 54. Ganada por 1 cuerpo. Tiempo 1'41" 2|5.

5.a carrera, 2.000 metros, 1.o Caramurú, 3 años, 49 kilos, por Calicanto y Bacante II, del stud Sanduy (cuidador M. Morales, jockey I. González), pesos 4.10; 2.o El Marote 53. Ganada por varios cuerpos. Tiempo 2'10".

6.a carrera, 1.100 metros, 1.a Niña Bien, 2 años, 55 kilos, por Greenan y Polka, del stud La Limpia (cuidador I. Díaz, jockey J. González), pesos 3.60; 2.o Olvido 55, 3.o Don Juan 55, 4.o Riz 55. No placé: Diversión 53. Ganada por 2 cuerpos. Tiempo 1'9" 2|5.

7.a carrera, 2.200 metros—1.a Onza, 4 años, [illegible] kilos, por Ormicant y Claire Lune, del stud Elena (cuidador M. Morales, jockey H. Mansilla), pesos 6.55 y 3.70; 2.o Microbio II, 8.05; 3.o Pino [illegible]; 4.o Valsador 45. No placé: Idria 52, Gentille [illegible]. Ganada por 3 cuerpos. Tiempo [illegible] 3|5.

EN SANTA FE

Resultados de la reunión de ayer:

1a. carrera, 400 metros, 1.a Crispina, $ 3.25, 2.o Cascarilla. Tiempo 28" 2|5.

2a. carrera, 1.200 metros, 1.o [illegible], pesos 20.50 y 17.10; 2.a Lady [illegible], 11.50. Tiempo 1'20" 3|5.

3a. carrera, 300 metros, 1.o El [illegible], pesos 3.70, 2.o Berretín. Tiempo [illegible] 4|5.

4a. carrera, 1.100 metros, 1.o [illegible], pesos 3.85, 2.o Régimen. Tiempo 1'3" y 4|5.

5a. carrera, 1.800 metros, 1.o [illegible], pesos 11.35, 2.a Aspasia. Tiempo [illegible]

EN CORRIENTES

Resultados generales de la reunión de ayer:

1a. carrera, 700 metros, 1.a Milonga, pesos 4.20, 2.o [illegible] 2.65 [illegible] (Puesta).

2a. carrera, 700 metros, 1.o [illegible], pesos 6.75 y 3.25, 2.o Procurador [illegible]. Tiempo 43".

3a. carrera, 800 metros, 1.o Julepe, pesos 4.80 y [illegible], 2.a Juanita, 1.60. Tiempo 56".

4a. carrera, 900 metros, 1.o Boquerón, pesos 20.85 y 4.85, 2.o Acertijo, 3.10. Tiempo 1'4" [illegible]

5a. carrera, 1.000 metros, 1.o Palomino, pesos 10.80. Tiempo 1'8" 2|5.

6a. carrera, 1.600 metros, 1.o Gobernador, pesos 6.15. Tiempo 1'46".

Séptima carrera, 1.200 metros—1.o Predilecto, pesos 7.05 y 3.10; 2.o Huracán, 3.45. Tiempo 1'23".

8a. carrera, 1.400 metros—1.o Clamor, pesos 7.25. Tiempo 1'37".

EN MONTEVIDEO

Resultados de la reunión realizada ayer en el hipódromo de Maroñas:

1a. carrera, 1.400 metros—1o. Faetón, 55 kilos, por Querido y La Sarthe, pesos 9.70 y 5.40 (L. Alvarez); 2o. No tiene nombre 51, 17.15; 3o. Turbador 51, 10.50; 4o. Retoño 55. Tiempo: 1'27" 4|5. Ganada por 1 y 1|2 cuerpos. No placé: Elástico 55, Bonnet Rouge 55, Pares Dobles 55, Laurel 55, Almafuerte 55, Petain 55, Traube 53, Marquise 53, Máscara Roja 53.

2a. carrera, 1.500 metros—1o. Tenebroso 51 kilos, por Reuss y Pecadora, pesos 5.40 y 2.70 (J. López); 2o. Liberal II 54, 2.80; 3o. Aviador 51, 4.90; 4o. Tifón 51. Tiempo: 1'33". Ganada por un pescuezo. No placé: Brave Chap 54, Grisval 54, Zarcero 54, Mi China 52.

3a. carrera, 1.100 metros—1o. Mukundo 52 kilos, por Pilo y Agua Blanca, $ 2 y 2.70 (A. Pérez); 2o. Obolo 52, 6.55; 3o. Labrador 52; 4o. [illegible] Tiempo: 1'9" 2|5. Ganada por 3|4 de cuerpo. No placé: Mister Henry 52, Don Manuel 52, Ateo 52.

4a. carrera, 1.800 metros — 1a. La Cabrela 52 kilos, por Pearl River y Colombia, $ 2.80 (A. Avero). Tiempo: 1'53" 2|5. Ganada por varios cuerpos; 2a. Miss Polly 46, 3a. Table 51.

5a. carrera, 1.300 metros—1o. Marcelaino 51 kilos, por Porteño y Maniaa, $ 4.40 y 2.15 (P. C. Moreno); 2o. Labori 54, 2.26; 3o. Tita Ruffo 62; 4o. Travieso 45. Tiempo: 1'20" 2|5. Ganada por medio pescuezo.

6a. carrera, 1.700 metros—1o: Pelele II, por Volador y Córcega, 55 kilos, $ 12.30 y 5.65 (J. Leguisamo); 2o. Red Fox 57, 5.65; 3o. Hirondeau 52; 4o. Saleroso 53. Tiempo: 1'48". Ganada por un pescuezo. No placé: Vigilant 57, Algarrobo 53, Don Gregorio 51.

7a. carrera, 1.000 metros—1.a Solónica 50 kilos, por Maroñas y María Claira, $ 9.85 y 2.95; 2a. Migaja 50, 2.40; 3a. Mysora 50, 3.05. No placé: La Lista 50. Tiempo: 1'2" 4|5. Ganada por un cuerpo. No Placé: Fox Trot, Marca, La Trucha, María Stella, Zarina y Almea.

8a. carrera, 2.400 metros—1o. Nitchevo 40 kilos, por Le Samaritain y My Miss, $ 4.55 y 2.60 (A. Avero); 2o. Chimango 57, 2.90; 3o. Kaporal 55; 4o. Misterio 56. Tiempo: 2'39". Ganada por 2 y 1|2 cuerpos. No placé: Casiopea 57 y Floro Azul 50 kilos.

EN LIMA

Resultados de la reunión de carreras realizada ayer en el hipódromo de Lima:

1a. carrera, 800 metros—1.o Sorl, por Montaraz y Babilonia, peruana (Carrillo).

2a. carrera, 900 metros—1.a Zobeida, por Charming y Pearl, argentina (González).

3a. carrera, 1.100 metros—1.o Regalador, por As de Espadas y Revelle, argentino (González); 2.o Lago.

4a. carrera, 1.000 metros—1.a Madame Angot, por Del Valle y Montespán, argentina (Serrera).

5a. carrera, 2.000 metros—1.o Veronés, por Sandal y Bonheur, argentino (Orellana).

6a. carrera, 1.100 metros—1.a Rosaura, por Jardy y Rabicela, argentina (Sánchez), 2.o Palenque.

7.a carrera, 1.400 metros—1.o Feldespato, por Pearl River y Arcilia, argentino (Terán), 2.o Pawlova.

EN RIO DE JANEIRO

Resultados de la reunión de ayer:

1.a carrera, 1.000 metros—1.a Liette, por Novelty y Rosana (Armando Rosa), 2.a Mangerona; 3.o Miramar, brasileños. Tiempo 1'5".

2.a carrera, 1.600 metros—1.o Garimpeiro, por Novelty y Thoede (Claudio Ferreira), 2.o Tempestade; 3.o Era, brasileños. Tiempo: 1'42".

3.a carrera, 1.450 metros, 1.o Atyra, por Voltige y Filleuse (Armando Rosa); 2.o Atroz, 3.a Categórica, brasileños. Tiempo 1'31".

4.a carrera, 1.300 metros, clásico "República Argentina", 650 libras de premio ofrecidas por el Jockey Club de Buenos Aires, 1.a Alsaciana, por Inspector y Sidney (Domingo Suárez), 2.a Temperancia, 3.a Melindrosa, argentinas. Tiempo 1'23".

5.a carrera, clásico "Otoño", 1.600 metros, 1.a La Marqueza, por Inspector y La Baronesa (Julio Escobar), 2.o Munstone, argentinos; 3.o Las Palmas, brasileño. Tiempo 1'42.

6.a carrera, 1.750 metros, 1.o Almofadinha, por Marcovil y Starling (Domingo Suárez), 2.o Guinea, ingleses; 3.o Facelia, francés. Tiempo 1'53".

7.a carrera, 2.000 metros, 1.o Liniers, por Pilio y La Cigale, uruguayo (Domingo Suárez); 2.o Quebec, inglés; 3.o Ramalero, argentino. Tiempo 2'11.

FOOTBALL

ASOCIACION AMATEURS DE FOOTBALL

CUADRO DE POSICIONES

PRIMERA DIVISION

Publicamos a continuación las posiciones que ocupan los equipos de los clubs que intervienen en el campeonato de primera división organizado por la Asociación Amateurs de Football.

	J.	G.	P.	E.	P.
Racing	6	6	0	0	12
Vélez Sársfield	6	6	0	0	12
Defensores de Belgrano	6	4	1	1	9
San Lorenzo de Almagro	6	4	1	1	9
Gimnasia y Esgrima de La Plata	6	4	2	0	8
Independiente	6	4	2	0	8
Barracas Central	5	3	1	1	7
Estudiantil Porteño	6	2	2	2	6
General Mitre	6	2	2	2	6
Sportivo de Almagro	6	3	3	0	6
Tigre	6	2	2	2	6
Banfield	3	2	1	0	4
Atlanta	5	2	3	0	4
Estudiantes	6	2	4	0	4
River Plate	5	1	3	1	3
Lanús	6	1	4	1	3
Platense	6	1	4	1	3
Quilmes	6	1	4	1	3
San Isidro	5	1	4	0	2
Sportivo Buenos Aires	5	0	3	2	2
F. C. Oeste	6	0	5	1	1

La J. significa los partidos jugados; la G., ganados, la primera P., perdidos; la E., empatados, y la última P., los puntos con que cuenta cada equipo.

SAN LORENZO DE ALMAGRO CONTRA PLATENSE

VENCEDOR SAN LORENZO DE ALMAGRO POR DOS TANTOS CONTRA UNO.

Los primeros cuadros de los clubs San Lorenzo de Almagro y Platense se midieron ayer por la tarde en la cancha que el primero de ellos posee en la avenida La Plata 1768.

En atención a los antecedentes de uno y otro cuadro se presumía con fundamento que el equipo local se impondría fácilmente, cosa que no sucedió, pues si bien alcanzó la victoria, ésta fué por la mínima diferencia del "score".

El equipo de Platense integrado en su totalidad por elementos jóvenes que hasta hace poco militaban en divisiones inferiores, realizó ayer un buen partido. La defensa, sobre todo, actuó con acierto y eficacia, conjurando muchas situaciones difíciles que se presentaron en el trascurso del encuentro.

La lucha ofreció características distintas. En el primer tiempo las acciones se mantuvieron equilibradas, primando ligeramente en la ofensiva el equipo de Platense; en el segundo período, en cambio, el bando local asedió casi permanentemente la ciudadela contraria, siendo raros los avances llevados por el cuadro visitante.

Comenzó el partido a las 15, correspondiendo a Vidal poner en juego la pelota, por haber resultado ganador del sorteo de práctica el capitán de San Lorenzo, quien decidió jugar durante el primer tiempo con el viento a favor. En los primeros momentos de juego las acciones se desarrollaron alternativamente, en uno y otro campo.

Habían trascurrido 13 minutos de juego cuando Lolatto inició un avance, pasando en buen momento la pelota a Monferrato, quien, no obstante ser hostigado por Coll, mediante un tiro violento señaló el primer tanto a favor de su cuadro.

Siete minutos más tarde Sintas finalizó con buen éxito un avance individual, pues la pelota escapó a la vigilancia de Franzino y se introdujo en la red, con lo que quedaron igualadas las posiciones.

Poco antes de que finalizara el primer período Trucco y Lolatto encontrándose inmejorablemente situados, al recibir un centro de García desviaron el tiro final perdiendo una excelente oportunidad de aumentar el haber de su cuadro.

En el segundo tiempo, desde el comienzo San Lorenzo de Almagro se situó decididamente en la ofensiva, dando abundantísima labor a la defensa adversaria, la cual, a pesar de actuar en buena forma, no pudo impedir que Larmeu, a los 38 minutos de juego, al recibir la pelota de un "corner" dirigido por A. Urso, señalara el segundo tanto para su bando mediante un certero golpe de cabeza.

Los bandos estaban así formados:

San Lorenzo de Almagro: C. F. Blanco, P. Omar y A. Coll; D. Pres, A. y J. Urso, A. Carricaberry, A. Sintas, R. Calvo, A. Larmeu y M. Lima.

Platense: F. Franzino, L. Millán y P. Boserga, A. Argañaraz, A. Ríos y H. Moyano, L. García, J. Lolatto, F. R. Vidal, A. Trucco y Monferrato.

Correctamente desempeñó su cometido el juez A. Suñé.

INDEPENDIENTE CONTRA ATLANTA

VENCEDOR INDEPENDIENTE POR DOS TANTOS CONTRA CERO

El numeroso público que concurrió a presenciar este partido de primera división, jugado ayer por la tarde en la cancha que el club Independiente posee en Avellaneda, tuvo oportunidad de presenciar una lucha lucida, tensa e interesante.

Ambos cuadros son homogéneos y están constituidos por jugadores hábiles y avezados en la práctica del juego, y si su colocación no es mejor en la tabla de posiciones, se debe especialmente a que la suerte no les ha acompañado en su actuación anterior.

La lucha en ambos períodos, aunque ligeramente favorable al equipo vencedor, se mantuvo equilibrada y llena de agradables incidencias que interesaron constantemente al público, siendo de [illegible] empuje que emplearon los jugadores en sus acciones.

A las 15.10 el juez L. Estrella dió orden de alistar a los bandos, que se constituyeron de la siguiente manera:

Independiente: P. Isusi; A. Ferro y P. Húcar; R. Fernández, G. O. Ronzoni y J. Gravano; Z. Canaveri, M. López, E. Serramía, M. Seoane y R. Orsi.

Atlanta: J. Medici; R. Valentini y R. Somaruga; S. Medici, S. Pardo y L. Célico; A. de la Cruz, A. Sixto, J. Laiolo, N. Irlarte y M. Cesari.

Iniciada la lucha, los delanteros de Atlanta realizaron el primer avance, que no prosperó debido a la intervención de Ronzoni, el que pasó la pelota a Orsi que envió un centro desviado.

El juego se circunscribió por largo rato en el centro de la cancha debido a la eficaz acción de las defensas, que no permitían a los delanteros eludir su vigilancia.

Algunos avances bien combinados pusieron en peligro a las respectivas vallas, pero a pesar de ello el primer período terminó sin ventaja para ningún bando.

Reanudado el juego, la lucha bien pronto adquirió mayor vivacidad que en el período anterior.

A los 4 minutos Valentini, acosado por López cedió un "corner" que no dió resultado positivo. Instantes después Serramía, desde cerca, enfiló un fuerte tiro que Medici detuvo.

Poco más tarde dos tiros bien dirigidos por De la Cruz y Célico, respectivamente, encontraron a Isusi en su puesto, y un "corner" cedido por Valentini produjo un entrevero peligroso frente a la valla visitante, que Medici conjuró. Un rechazo parcial de Ferro permitió a Irlarte posesionarse de la pelota a escasa distancia de la valla local, y perdió este último una buena oportunidad, al levantar la pelota.

Se llevaban jugados 20 minutos cuando Seoane terminó un avance individual con un violento tiro que dió en el poste derecho de la valla de Atlanta.

Cinco minutos más tarde el juez acordó un "freekick" a inmediaciones del área peligrosa local por "foul" de Húcar a Laiolo, y el tiro que Cesari dirigió a la valla defendida por Isusi fué rechazado por éste a costa de un visible esfuerzo.

Faltando 11 minutos para terminar el tiempo reglamentario, en un ataque combinado entre Seoane y Serramía, éste, desde regular distancia, envió un fuerte tiro bajo que Medici, a pesar de esforzarse, no logró detener, anotando así el primer tanto a favor de Independiente.

Tres minutos después Canaveri realizó un bonito avance individual y, próximo al arco contrario, dirigió un ceñido centro que interceptó J. Medici, pero no pudo impedir que Seoane con un golpe de pecho introdujera la pelota en la valla, señalando en esa forma el segundo y último tanto a favor de su cuadro.

A consecuencia de la colisión entre Seoane y Medici, este último debió retirarse de la cancha lastimado. Mientras que varios jugadores y particulares atendían a Medici, algunos componentes del bando visitante protestaron al juez la sanción del tanto. Como las protestas arreciaban, el juez resolvió no continuar la dirección del encuentro, pero poco después revocó dicha resolución y continuó el juego sin que en los breves minutos que faltaban para la terminación de la lucha se produjeran incidencias dignas de mención.

En consecuencia, el triunfo correspondió a Independiente por dos tantos contra cero.

DEFENSORES DE BELGRANO CONTRA BARRACAS CENTRAL

UN TANTO A FAVOR DE CADA BANDO

Por el campeonato de primera división de la Asociación Amateurs de Football, jugaron ayer por la tarde los primeros equipos de Defensores de Belgrano y Barracas Central.

En ambos períodos reglamentarios el juego fué reñido y se pudo apreciar mucho entusiasmo en todos los jugadores.

Cuando se llevaban jugados 3 minutos, García al recibir un oportuno pase de R. Passi, señaló el único tanto a favor de su bando y hasta la terminación del primer período no se produjo otra jugada de interés.

Con mucha acometividad actuó la línea delantera de Defensores de Belgrano, hasta que a los 5 minutos del segundo período Rodríguez, después de esquivar la intervención de varios contrarios, dirigió un fuerte tiro que Airoldi interceptó con las manos, dentro del área penal. Otorgado el correspondiente "penalty-kick", Pasquale igualó las posiciones en el "score".

Momentos después de esta jugada, en un avance de la línea delantera de Defensores de Belgrano, López derribó a Caldas y esto originó un tumulto que no adquirió mayores proporciones, debido a la intervención de varios miembros de las comisiones directivas de ambos clubs.

Inútiles resultaron los esfuerzos de uno y otro bando por variar el "score", terminando el partido con un empate.

Los equipos actuaron así constituídos:

Barracas Central: E. López, B. Amejeiras y P. Mantegazza; A. Airoldi, J. Sormani y B. Molle; L. García, J. Carrón, A. Passi, J. Fortunato y R. Passi.

Defensores de Belgrano: P. Yacachurri; C. Mussio y H. Simonetti, A. Accattini, A. Pasquale y G. Celedón, J. Rodríguez, A. Bonifacio, G. Caldas, C. Giulidori y L. Bertolini.

Correcto el juez R. Peña.

ESTUDIANTES CONTRA RACING

VENCEDOR RACING POR CUATRO TANTOS CONTRA CERO

El equipo del club Racing debilitado por la ausencia de varios jugadores titulares que fueron reemplazados discretamente, jugó ayer por la tarde en Palermo el partido de primera división anunciado con el cuadro del club Estudiantes.

La lucha se inició a las 15, a las órdenes del juez A. Sapio. Los jugadores de Estudiantes desde que se puso en juego la pelota atacaron mediante bonitos planes ofensivos la valla de Racing y por espacio de 20 minutos ejercieron un evidente dominio que no se tradujo en tantos debido a la eficaz defensa de los encargados de su custodia y en especial del arquero Croce, que tuvo que intervenir por repetidas veces y lo hizo en excelente forma.

Luego los jugadores de Racing comenzaron a accionar en el ataque y tardaron bien poco para demostrar ser más hábiles que sus rivales.

A los 32 minutos Zabaleta al recibir la pelota de un rechazo de Muschietti anotó el primer tanto para su bando, mediante un tiro largo.

Cinco minutos más tarde Zabaleta impulsó la pelota desde regular distancia y logró que pegara en el travesaño de la valla contraria y al rebotar aquélla pegó en la espalda de Muschietti y se alojó en la valla, acreditando de esta manera el segundo tanto para Racing.

En lo que restó de este primer tiempo y en todo el segundo, el equipo de Racing maniobró constantemente en el campo contrario y demostró mayor poder, tanto ofensivo como defensivo.

Sólo al faltar cinco minutos para el final del partido Racing logró el tercer tanto de un "penalty" acordado por el juez y bien tomado por Croce.

Dos minutos más tarde Marcovecchio señaló el cuarto tanto, al recibir la pelota de un rechazo de Bortagaray.

Los bandos estaban así formados:

Racing: M. Croce; R. Castagnola y A. Reyes, R. Cugaretti, J. Ricitelli y E. Machiavello, N. Perinetti, J. Comaschi, A. Zabaleta, P. Sala y A. Marcovecchio.

Estudiantes: H. Muschietti; J. van Kemenade y A. Bortagaray; L. Comoli, J. Pacheco y L. Lagarde; E. Arrichuloaga, A. Penzi, A. Casaubon, C. Anzelotti y M. Beautemps.

Discreto el juez A. Sapio.

TIGRE CONTRA F. C. OESTE

VENCEDOR TIGRE POR CINCO TANTOS CONTRA UNO

Este partido de primera división se jugó ayer por la tarde en la cancha situada en el Tigre.

No obstante haberse impuesto el cuadro local mediante un "score" considerable, el juego se mantuvo equilibrado durante todo el tiempo reglamentario, y pudieron apreciarse buenas alternativas en uno y otro campo.

El equipo de F. C. Oeste no consiguió obtener mayor ventaja, debido al abuso que hicieron sus delanteros de las jugadas individuales y al poco empleo del "shooting".

En cambio, los jugadores locales supieron arremeter con bríos y sacar partido de las oportunidades que se les presentaron para acreditarse tantos a su favor.

Al llamamiento del juez se alistaron los dos equipos, que estaban así compuestos:

Tigre: J. Berardi; R. Seregni y B. C. Vitale; R. Echegaray, J. Dattas y J. Zacheo; A. Heissinger, P. Bolde, E. Perry, R. Suria y O. Castro.

F. C. Oeste: T. Pitner; J. Mirasou y F. Foresto, A. Bisso, A. Elordi y J. Dartayet, J. Mejías, A. Baheran, C. Lacairne, J. B. Pini y V. Chiessa.

El juego fué iniciado por los delanteros de F. C. Oeste, y la primera tentativa de sus delanteros fué malograda en buena forma por Dattas.

A los 14 minutos, un centro de Castro originó un entrevero de jugadores frente a la valla de los visitantes, al que puso fin Perry, acreditando el primer tanto para su bando. [illegible] minutos más tarde, Heissinger [illegible] logró obtener la pelota, cedida por Bolde, y corrió con ella un corto trecho, y antes de llegar a la línea del "corner", dirigió un centro por elevación que dió oportunidad a Castro para señalar el segundo tanto para Tigre.

Estos dos contrastes no desanimaron a los jugadores visitantes, sino que, por el contrario, les infundieron nuevos bríos en virtud de los cuales iniciaron una serie de incursiones al campo contrario que no se tradujeron en tantos debido a la buena actuación de los defensores de la valla contraria y a la mala puntería en los tiros finales.

Terminó el primer tiempo sin que el "score" sufriera modificación.

La lucha en el segundo tiempo no sufrió variación en lo que se refiere a su aspecto general. A los 23 minutos, Bolde marcó el tercer tanto de Tigre con un tiro largo y fuerte.

Tres minutos más tarde, Mirasou incurrió en "hands" dentro del área peligrosa, por lo cual sobrevino el correspondiente "penalty", que dió oportunidad a Bolde para señalar el cuarto tanto para su bando.

Continuó repartido el juego, y a los 34 minutos un nuevo "penalty" concedido a favor de los locales, dió ocasión a Dattas para señalar el quinto y último tanto para Tigre.

El único tanto que registra el "score" a favor de F. C. Oeste, lo obtuvo J. B. Pini a raíz de una bonita jugada individual, faltando cuatro minutos para finalizar el encuentro.

Actuó correctamente de juez E. de León.

SPORTIVO DE ALMAGRO CONTRA LANUS

VENCEDOR SPORTIVO DE ALMAGRO POR UN TANTO CONTRA CERO

Muy equilibrado y por consiguiente interesante resultó este partido de primera división, que se jugó ayer, por la tarde, en la cancha del club Estudiantil Porteño, situado en la calle Campichuelo y Gaona, en presencia de numeroso público.

Hubo de las dos partes durante la hora y media reglamentaria de lucha, bonitas incidencias, que el público aplaudió continuamente. Todos los jugadores accionaron en muy buena forma y se esforzaron en procura del triunfo. Se jugó con mucho entusiasmo en los dos períodos reglamentarios, y por ello las alternativas que se sucedieron en uno y otro campo dieron motivo a acciones interesantes.

La lucha se inició a las 15. Los jugadores de Sportivo de Almagro fueron los primeros en mostrarse en la ofensiva, y un avance realizado por Rodríguez fué malogrado por J. Adet, por enfilar el tiro final con mala puntería.

A partir de este momento fueron muchas las tentativas realizadas por las dos líneas delanteras, pero en ningún caso lograron la apertura del "score", debido a la buena táctica de defensa desarrollada por quienes a su cuidado tenían ambas vallas.

A los 40 minutos de juego, Goicochea incurrió en "hand" dentro del área penal, y por ello el juez acordó a favor de Lanús un "penalty", que Danielli se encargó de tomar y aun cuando lo hizo con buena puntería, Régoli lo anuló.

El primer período terminó sin la apertura del "score".

La lucha en el segundo tiempo fué muy interesante; de las dos partes se jugó con mucho entusiasmo y decisión, y los avances a las dos vallas se sucedieron con regularidad.

A los 40 minutos de este período, Goicochea incurrió en "foul" a Raggi, cerca del área penal, y el juez acordó a favor de Lanús un "free kick", que Danielli tomó con muy buena puntería, y cuando el tanto parecía inevitable, intervino Régoli y alejó la pelota.

Un minuto antes del final del partido se produjo un entreverado de jugadores frente a la valla de Lanús, y Rojas aprovechó esta circunstancia para obtener la pelota y señalar para Sportivo de Almagro el tanto que le valió el triunfo definitivo.

Los bandos formaron así:

Sportivo de Almagro: G. A. Régoli; E. Vieyra y J. Ronzoni; A. Cappelletti, E. Goicochea y J. Perazzo, A. Rojas, A. Gabelich, A. Rodríguez y C. y J. Adet.

Lanús: J. Bagnera, H. Salustio y A. Forrester, C. Pérez, A. Sacarello y N. Bonadeo, F. Bienati, C. Sacarello, R. Paggi, M. Ascuai y L. Danielli.

Actuó correctamente el juez A. Nápoli.

GENERAL MITRE CONTRA BANFIELD

VENCEDOR GENERAL MITRE POR UN TANTO CONTRA CERO

Por el mínimo "score", el equipo de primera división del club General Mitre se adjudicó ayer el triunfo en el partido disputado en Banfield a su similar del club local.

El interés que el partido había despertado motivó la afluencia de muchos aficionados, quienes tuvieron oportunidad de presenciar agradables incidencias originadas por el juego desplegado por los jugadores de los dos equipos.

A las 15, el juez M. Hondarrague dió orden de comenzar la lucha, estando los equipos así formados:

General Mitre: C. López; A. Insúa y E. Monti, F. Roldán, J. Carbone y O. Bertolino, A. Berra, L. Arosti, A. Valante, J. Laguna y C. F. Jiménez.

Banfield: M. Masullo, F. Cubas y A. Sant Angelo, A. Frumento, F. Cernich y C. Pirirón, R. López, A. López, A. Botacin, R. Fambrun y S. Burton.

Puesta en juego la pelota, en los primeros 20 minutos el juego se mantuvo repartido, pero siempre en el centro de la cancha. En seguida los delanteros del bando visitante, afianzándose en sus puestos, comenzaron a atacar y apremiar a la defensa local, sin conseguir, empero, abrir el "score". Ello se debió, en gran parte a la buena actuación de los zagueros y guardavalla de Banfield, quienes con mucho acierto y serenidad conjuraron todos los momentos difíciles por los cuales pasó la valla confiada a su custodia.

Después de algunos avances aislados de los delanteros de Banfield finalizó el primer tiempo sin registrarse tanto alguno favorable a los equipos en lucha.

Reanudado el juego, el cuadro local actuó con el viento en contra. Con esta ventaja el cuadro visitante ejerció mayor dominio, obligando a la defensa local a conceder varios "corners", los cuales si bien fueron tomados con acierto no reportaron ventaja alguna.

Sólo a los 32 minutos, Valente, como resultado de un buen esfuerzo individual consiguió señalar el tanto del triunfo, mediante un fuerte tiro oblicuo, dirigido desde una distancia aproximada de veinte metros.

Después de la obtención del tanto, el juego se tornó más movido y equilibrado, pero sin llegar a variar el "score". Finalizó el partido con el triunfo de General Mitre.

Discreto el juez M. Hondarrague.

VELEZ SARSFIELD CONTRA QUILMES

VENCEDOR VELEZ SARSFIELD POR CUATRO TANTOS CONTRA UNO

Un nuevo triunfo que consolida la envidiable posición que ocupa actualmente en el cuadro de posiciones de la Asociación Amateurs de Football, obtuvo ayer por la tarde el Club Vélez Sársfield en el partido que disputó con el cuadro de igual categoría del Club Quilmes.

El partido fué extremadamente movido y si bien el "score" final fué francamente favorable al equipo vencedor, esto no significa que haya ejercido una superioridad manifiesta sobre su adversario, sino que ha sido el fruto del aprovechamiento de las oportunidades que durante la lucha se les presentaron a sus delanteros.

A las 15.15 fué comenzado el partido, e inmediatamente los delanteros locales se apoderaron de la pelota y llevaron el primer avance, que finalizó con el primer tanto de la tarde. Carreras se apoderó de la pelota en el centro de la cancha y después de esquivar a dos adversarios se la cedió a Brú, y este jugador, después de correr breve trecho hizo un pase a Bassadone, quien dirigió un fuerte tiro cruzado que venció a Guffanti.

A los 28 minutos, Carreras fué víctima de un "foul", el puntapié libre fué tomado por el mismo jugador y la pelota después de pegar en Lanata cayó en poder de Sobrino, quien sin dificultad marcó el segundo tanto a favor de Vélez Sársfield.

En lo que restó del primer período no se notaron jugadas de interés, y a los 10 minutos del segundo tiempo, Bassadone tomó en muy buena forma un "corner" y proporcionó a Martínez la ocasión de anotar el tercer tanto.

En uno de los pocos avances de los ágiles visitantes, Brown hizo un centro que recibió Lienda, y este jugador, después de esquivar a dos hombres de la defensa local cedió la pelota a Vivaldo, quien anotó el primero y único tanto a favor de Quilmes, mediante un tiro cruzado, cuando se llevaban jugados 11 minutos del segundo tiempo.

Un minuto antes de terminar el partido, Martínez, después de una corrida por el centro de la cancha, proporcionó a Carreras la oportunidad de marcar el último tanto, con lo cual se consagró el triunfo de Vélez Sársfield por cuatro tantos contra uno obtenido por Quilmes.

Los equipos que actuaron fueron los siguientes:

Quilmes: A. Guffanti; B. Sinagra y A. Lanata; A. Castilanelli, A. Binaghi y J. Magrini; R. Brown, P. Lucca, L. Cabano, N. Denda y C. Vivaldo.

Vélez Sársfield: A. Caballero, [illegible] Bofil y M. Fernández; J. Brú, H. Bassadone, S. Carreras, A. Sobrino y M. R. Martínez.

Discreto en sus fallos el juez E. Díez.

SPORTIVO BUENOS AIRES CONTRA ESTUDIANTIL PORTEÑO

NI VENCEDORES NI VENCIDOS

En la cancha del club River Plate, en la dársena Sur, ayer por la tarde se midieron los primeros equipos de los clubs Sportivo Buenos Aires y Estudiantil Porteño.

Un regular número de aficionados presenció la lucha, que se desarrolló en forma equilibrada, proporcionando alternativas interesantes.

Ambas líneas delanteras efectuaron continuos avances, los que fueron bien desbaratados por las respectivas defensas.

En los últimos minutos del segundo período de juego, Sportivo Buenos Aires logró permanecer por más tiempo en la ofensiva, sin que por ello consiguiera ventaja alguna, pues un tanto señalado por Calvo, fué anulado, correctamente por el juez, por haber incurrido el citado jugador en un evidente "hands".

Los bandos actuaron así constituídos:

Estudiantil Porteño: A. Cancia; J. Locatti y F. Ferrari; S. Mattozzi, M. Giacchino y P. Martínez; J. Fallbene, A. Lanterno, M. Hiller, A. Martín y J. Gianella.

Sportivo Buenos Aires: T. Tirante; V. Pagliarini y D. Gaete; C. Gatti, R. Corvetto y J. Canavate; J. Evausto, S. Medina, G. Sormani, G. Calvo y S. Alvarez.

Actuó correctamente el juez P. L. Calderini.

GIMNASIA Y ESGRIMA DE LA PLATA CONTRA RIVER PLATE

VENCEDOR GIMNASIA Y ESGRIMA DE LA PLATA POR DOS TANTOS CONTRA CERO.

Numerosísima concurrencia asistió a presenciar el partido que, por el campeonato de primera división de la Asociación Amateurs de Football, se jugó ayer en La Plata, entre los cuadros arriba mencionados, en el campo que el primero posee en Meridiano V.

Gimnasia y Esgrima de La Plata demostró ser superior al cuadro de River Plate, y si no consiguió marcar un "score" más elevado, fué debido a la actuación deficiente del juez.

A las 15 se presentaron los cuadros, constituídos en la siguiente forma:

Gimnasia y Esgrima de La Plata: Fernández; Sancet e Iglesias; Naón, Felices y García; Curell, Iturraria, Zoroza, Bachl y Palenzona.

River Plate: Libera; Choperena y Guidice; Tarramaso, García y Etchenique, Arroyuelo, Galancino, Lucarelli, Arzúa y Meloni.

Ganado el sorteo de práctica por el capitán de River Plate, éste eligió la valle que da a la calle 13, sin tener ninguno de los dos cuadros el viento a favor.

Puesta en movimiento la pelota por Zoroza, los delanteros de Gimnasia atacaron inmediatamente la ciudadela defendida por Libera, y consiguieron a los cinco minutos de juego marcar el primer tanto a favor, por intermedio de Bachl, quien aprovechando que el arquero de River Plate se encontraba en el suelo, alojó la pelota en la red con un débil tiro.

En lo que restó del primer tiempo, Gimnasia dominó en todo momento a su rival, y si no consiguió nuevamente otro tanto, fué debido a la buena actuación de la defensa contraria.

El segundo tiempo fué igualmente favorable a Gimnasia, que logró el segundo y último tanto a su favor a los 41 minutos por intermedio de Palenzona, quien al obtener la pelota, esquivó a varios adversarios que le salieron al encuentro y venció a Libera con un potente tiro cruzado.

A partir de este momento, los delanteros de River Plate reaccionaron y atacaron la valla defendida por Fernández, el que se vió obligado a emplearse a fondo, ante potentes tiros de los jugadores del cuadro visitante, consiguiendo salir airoso en todo momento.

Sin otras incidencias dignas de mención, el juez dió por terminado el partido, con el siguiente resultado:

Gimnasia y esgrima de La Plata 2 tantos, River Plate, 0.

ASOCIACION ARGENTINA DE FOOTBALL

CUADRO DE POSICIONES

PRIMERA DIVISION

Publicamos a continuación las posiciones que ocupan los equipos de los clubs que intervienen en el campeonato de primera división organizado por la Asociación Argentina de Football:

	J.	G.	P.	E.	P.
Del Plata	4	3	0	1	7
Huracán	3	2	0	1	5
Sportivo del Norte	3	1	0	2	4
El Porvenir	4	1	1	2	4
Sportivo Barracas	4	1	1	2	4
Boca Juniors	2	0	0	2	2
Estudiantes de La Plata	3	1	2	0	2
Nueva Chicago	2	0	1	1	1
Sportivo Palermo	2	0	1	1	1
Porteño	3	0	3	0	0

La J. significa los partidos jugados, la G., ganados, la primera P., perdidos, la E., empatados, y la última P., los puntos con que cuenta cada equipo.

ESTUDIANTES DE LA PLATA CONTRA EL PORVENIR

VENCEDOR ESTUDIANTES DE LA PLATA POR UN TANTO CONTRA CERO.

Poco interés ofreció el partido disputado ayer por la tarde en Piñeyro, entre los equipos de primera división de los clubs Estudiantes de La Plata y El Porvenir.

En ningún momento de la lucha los componentes de ambos equipos ofrecieron jugadas interesantes que respondieran a un plan de acción premeditado, concretándose los mismos, a realizar, en la mayoría de las veces, jugadas individuales, las cuales no reportaron ventaja alguna, en cuanto al "score" se refiere.

En el primer período el cuadro de El Porvenir actuó por más tiempo que su rival en la ofensiva sin conseguir con ello acreditarse tanto alguno a favor. Este período trascurrió con esa característica, notándose la buena actuación de los defensores de la ciudadela de Estudiantes de La Plata.

La segunda parte de juego fué favorable al bando visitante, el cual por momentos, dominó a su rival. Sus jugadores de la línea delantera, más acertados en la finalización de sus avances apremiaron a los defensores locales, éstos tuvieron que emplearse con acierto para evitar que su valla fuera vencida. No obstante la destacada actuación de los mismos, no pudieron impedir que a los 38 minutos, Latorre Lelong, al obtener la pelota, dirigiera, desde una distancia aproximada de 20 metros un fuerte tiro oblicuo que Coll no pudo detener, señalando en esta forma el tanto que valió el triunfo al equipo de Estudiantes de La Plata.

Sin otra alternativa interesante terminó el partido, en el que intervinieron los bandos así formados:

Estudiantes de La Plata: J. González; A. y J. Gallo; A. V. Ballaratti, F. Pitattore y D. Tettamanti; A. Fernández, R. Isla, A. Latorre Lelong, R. Etcheverría y R. Tettamanti.

El Porvenir: J. C. Coll; R. Aragón y F. Raigorri; R. Ballarini, A. Salerno y J. Bustince; J. Tuñón, A. Cerotti, S. Strittmatter, L. Bustince y A. Bertani.

El juez F. A. Migliano actuó en buena forma.

SPORTIVO PALERMO CONTRA SPORTIVO BARRACAS

UN TANTO A FAVOR DE CADA BANDO

En presencia de numerosos aficionados, se jugó ayer por la tarde en la cancha situada en la calle San Salvador y Fitz Roy, el partido concertado entre los primeros cuadros de los clubs Sportivo Palermo y Sportivo Barracas.

Durante la hora y media reglamentaria, la lucha se mantuvo interesante y equilibrada, no decayendo en ningún momento el entusiasmo entre los componentes de uno y otro bando. Ambas líneas delanteras atacaron por igual, y las respectivas defensas se desempeñaron con acierto.

A las 15.10 el juego fué iniciado por los delanteros visitantes, y durante los primeros minutos las acciones se circunscribieron en el centro de la cancha; pero a medida que el tiempo trascurría los jugadores lograban afianzarse en sus respectivos puestos y por ello las alternativas resultaban más agradables.

A los 33 minutos Sportivo Palermo perdió una buena oportunidad para acreditarse un tanto, por haber demorado Tazin en dirigir el tiro final, pues al encontrarse solo frente a la valla defendida por Gómez titubeó en rematar la jugada y dió ocasión a Daneri para intervenir y conjurar el peligro.

Terminó este período sin que ninguno de los dos bandos en lucha obtuviera ventaja sobre su rival.

A los 16 minutos del segundo tiempo, un centro por elevación dirigido por Pollmeni dió ocasión a Tazin para acreditar el primero y único tanto a favor de Sportivo Palermo, mediante un certero golpe de cabeza.

Continuó la lucha equilibrada y a los 32 minutos Molinari derribó [illegible] a Duarte, en las inmediaciones del área peligrosa, por lo cual el juez concedió el correspondiente "freekick". Esta decisión del juez no satisfizo a los jugadores de Sportivo Barracas, quienes alegaban que dicha infracción se había cometido dentro del área penal, y por consiguiente reclamaban un "penalty". Esta protesta dió origen a que intervinieran parciales de uno y otro bando, los que llegaron a agredirse a puñetazos. Intervinieron oportunamente las autoridades del club local y cesó el tumulto. Continuó el juego y a los 38 minutos Bertolini al pretender interceptar un tiro de Galíndez tocó la pelota con las manos dentro de la zona peligrosa. Sobrevino el correspondiente "penalty", y dió ocasión a Galíndez para igualar las posiciones en el "score".

Terminó poco después el encuentro sin vencedores ni vencidos, pues ambos cuadros contaban con un tanto a favor.

Los cuadros estaban así constituídos:

Sportivo Palermo: Magistrelli; P. Bertolini y J. Molinari; J. Ayala, R. Montenegro y R. Bidoglio; F. Lucioni, A. Tazin, J. Clarks, C. Izaguirre y P. Pollmeni.

Sportivo Barracas: F. Gómez; N. Nicolini y P. Castoldi; L. Daneri, A. Condal y E. Godio; P. Marza, A. Duarte, F. Galíndez, A. Rosado y A. Jacobs.

Correcto el juez R. A. Thiem.

BOCA JUNIORS CONTRA DEL PLATA

UN TANTO A FAVOR DE CADA BANDO

Un encuentro que por momentos resultó interesante fué el que ayer, por la tarde, disputaron los primeros equipos de los clubs Boca Juniors y Del Plata, en la cancha que el primero posee en las calles Pérez Galdós y Ministro Brin.

El partido se caracterizó por el equilibrio de fuerzas, si bien es justo reconocer que las jugadas ejecutadas por los componentes del cuadro local fueron más peligrosas para el adversario.

Cuando se llevaban jugados 22 minutos, el juez quiso retirarse de la cancha suspendiendo el partido, debido a que varios jugadores de Del Plata pretendieron agredirlo por haber sancionado un "penalty" a favor del club Boca Juniors, y sólo ante las instancias de los jugadores y dirigentes locales, aquél volvió a la cancha para continuar dirigiendo el encuentro.

Esta actitud asumida por los jugadores de Del Plata, es tanto más criticable, cuanto que el juez había demostrado, y continuó demostrando, su conocimiento de las reglas del juego y suma imparcialidad.

Cuando el juez llamó a los equipos, éstos se presentaron constituídos por los jugadores siguientes:

Boca Juniors: R. Galeano; J. Ortega y R. Cortella, A. López, J. Becans y A. Elli; P. Calomino, P. Bozzo, L. Vechia, E. Brichetto y J. Mauci.

Del Plata: C. Vaccaro; R. Muttis y R. Balgorri; A. Capurro, J. Castro y E. Saucc; A. Mercolli, A. García, E. Ragoni, J. Cartagénova y J. Flescas.

Puesta en juego la pelota, la línea delantera de Del Plata inició un avance que fué detenido por López, quien facilitó la pelota a Calomino, pero este jugador fué víctima de un "fould" por parte de Mutis y el correspondiente puntapié libre fué tomado por el mismo jugador con mucha precisión, obligando seriamente a Vaccaro, quien detuvo el tiro.

A los 10 minutos, Mercolli aprovechó una indecisión de los defensores de la valla local para anotar el primero y único tanto a favor de Del Plata.

Doce minutos más tarde, Mutis volvió a hacer un nuevo "fould" a Calomino dentro del área penal, y cuando el juez pretendió aplicar la pena ocurrió la incidencia a que hicimos alusión al principio de la crónica.

Vuelto el juez a la cancha, hizo cumplir la pena, más Calomino, que fué el encargado de dirigir el puntapié libre, intencionalmente tiró desviado, decisión que fué largamente aplaudida.

Cuando se llevaban jugados 30 minutos el jugador Bozzo sufrió un accidente casual y debió ser retirado de la cancha, a la que volvió diez minutos más tarde.

A los 42 minutos, Capurro incurrió en "hand" dentro del área penal y Calomino se encargó de dirigir el puntapié libre que fué detenido por Vaccaro, pero el juez hizo repetir la pena, en atención a que el arquero había abandonado su puesto antes de darse la orden. Tomado el "penalty kick" por el mismo jugador resultó desviado.

En los pocos minutos restantes del primer período y durante la mayor parte del segundo no se notaron situaciones realmente peligrosas para las vallas, y sólo al faltar dos minutos para la terminación del partido, Vechia consiguió vencer a Vaccaro, quien por lo demás se desempeñó con mucho acierto salvando a su cuadro de una derrota.

El juez Sotelo actuó correctamente.

HURACAN CONTRA SPORTIVO DEL NORTE

UN TANTO A FAVOR DE CADA BANDO

La homogeneidad alcanzada por el equipo de primera división del Club Sportivo del Norte y el regular poder del cuadro de Huracán hicieron presumir una lucha reñida e interesante en el partido que ayer por la tarde disputaron ambos equipos en el campo de deportes situado en la intersección de las calles Avenida La Plata y Chiclana.

Las esperanzas de los aficionados no se vieron defraudadas. Después de una lucha equilibrada, y a pesar de los esfuerzos de los componentes de cada uno de los bandos, el partido no se definió, pues terminó con un tanto a favor de cada equipo.

VIAJE DE DOS EQUIPOS ESPAÑOLES

En la secretaría de la Asociación Argentina de Football se ha recibido un telegrama de su representante en España, en el que se confirma que antes del 25 de junio próximo llegarán a esta capital dos equipos españoles, el Barcelona, campeón de España y el Racing, de Madrid.

La permanencia de estos dos equipos entre nosotros será de dos meses.

DE ROSARIO

RESULTADOS

(Por telégrafo)

Rosario, mayo 8. — Ante numeroso público de aficionados se disputaron hoy, por la tarde, los partidos oficiales correspondientes al campeonato de la Liga Rosarina de Football, y cuyos respectivos resultados son los siguientes:

Newell's Old Boys contra Alberdi New Boys. Venció el primero, por tres tantos contra cero.

Atlantic Sportman contra Riberas de Paraná. Venció Atlantic Sportman, por cuatro tantos contra uno.

—Sparta fué vencido por Rosario a Puerto Belgrano, por dos tantos contra cero.

—Tiro Federal triunfó sobre Provincial por cuatro tantos contra cero.

—Belgrano contra Estudiantes: correspondió el triunfo a este último, por dos tantos contra cero.

—Central Córdoba ganó los puntos reglamentarios a su igual de F. C. Santa Fe.

DE MONTEVIDEO

RESULTADOS

(Por telégrafo)

Montevideo, mayo 8. — Los partidos de football jugados esta tarde en esta ciudad terminaron con los siguientes resultados:

En Belveder, Nacional venció a Wanderers, por tres tantos contra dos.

—En Cuchilla, Liverpool fué vencido por Universal, por dos tantos contra uno.

—En Larrañaga, Dublín y Central empataron en un tanto.

—En Piedras Blancas, Charley se impuso sobre Reformers por dos tantos contra uno.

—En Capurro, Belgrano derrotó a Uruguay Onward, por tres tantos contra uno.

YACHTING

YACHT CLUB ARGENTINO

Organizadas por el Yacht Club Argentino, se corrieron ayer por la tarde, en el triángulo azul de la dársena Norte, dos interesantes regatas para yates, las que se disputaron sobre 10.9 millas, con boyas a estribor y viento Sur, de una velocidad de 30 kilómetros por hora, registrada a las 14.35.

La primera regata, por "handicap", para yates recargados con más de 35 minutos en 12 millas reunió a cinco de los ocho yates inscriptos, los cuales registraron estos tiempos:

Primero: "Martha", timoneado por Juan Ch. Sieburger, salió a las 14 h. 15 m. 35 s.; llegó a las 15 h. 54 m. 6.4 s.; tiempo real empleado, 1 h. 39 m. 6.4 s.; recargo 39 m. 3.5 s.; tiempo corregido, 2 horas, 18 minutos, 9.9 segundos.

Segundo: "Alacale", por Antonio L. Lanusse, salió a las 14 h. 15 m. 12 s.; llegó a las 15 h. 42 m. 59 s.; tiempo real empleado, 1 h. 27 m. 50 s.; recargo 58 m. 14 s. Tiempo corregido: 2 horas, 24 minutos, 9 segundos.

Tercero: "Mouchette", por Juan V. Wolden, salió a las 14 h. 15 m. 37 s.; llegó a las 15 h. 45 m. 20 s.; tiempo real empleado 1 h. 30 m. 20 s.; recargo 54 m. 30 s. Tiempo corregido, 2 horas, 24 minutos, 50 segundos.

Cuarto: "Chajá", por el ingeniero Enrique V. Godoy, salió a las 14 h. 15 m. 56 s.; llegó a las 16 h. 9 m. 42 s.; tiempo real empleado 1 h. 54 m. 42 segundos [illegible]

PROVINCIA DE SANTA FE

REFORMA DE LA CONSTITUCION

LA POSIBILIDAD DE UN ACUERDO

EL INCIDENTE ARAYA - PESENTI

La cuestión religiosa

Santa Fe, mayo 8 — Se insiste en que se llegará a un acuerdo entre los radicales católicos y liberales, y los demócratas para sancionar la Constitución. Las bases del acuerdo se tratarán en reuniones privadas, y luego en la asamblea se aprobarán sin discusión.

Santa Fe, mayo 8 — Se resolvió satisfactoriamente el incidente Araya-Pesenti, pues, los respectivos padrinos acordaron que no había motivo para duelo, por tratarse de una mala interpretación que fué debidamente aclarada.

Santa Fe, mayo 8 — El convencional católico por el departamento de San Lorenzo, señor Casiello, dijo que las causas que han motivado su inasistencia a las últimas reuniones de la convención se deben a que los liberales sostienen una reforma en materia religiosa, en pugna con la Constitución Nacional y fuera del programa del partido Radical, que les ha confiado su mandato.

Agregó que no está dispuesto a autorizar con su presencia reformas que repudia como convencional y como militante en el partido Radical.

Culpó de la situación creada al grupo radical liberal, que, dijo, ha traicionado el mandato del electorado al provocar una cuestión religiosa y emprender una campaña de enconos, haciendo befa de sentimientos y creencias merecedoras de todo respeto.

Entrevistado el presidente del comité de Acción Católica, señor Doldán, desautorizó las versiones sobre un posible acuerdo entre radicales, católicos y liberales.

Predijo el fracaso de la convención, debido a la falta de tino del bloque radical nacionalista, que con reformas políticas alejó a los demócratas y con reformas religiosas aleja a los católicos.

EL GOBIERNO DEL DOCTOR MOSCA

Su primer aniversario

COMENTARIO DE "NUEVA EPOCA"

Santa Fe, mayo 8 — El diario "Nueva Epoca" dice que el primer año del gobierno del doctor Mosca ha trascurrido en medio de una deplorable esterilidad, pero reconoce que el gobernador ha tenido buenas intenciones y es probable que no las haya abandonado como podría suponerse.

Después agrega que de esas buenas intenciones ha dado fe con numerosas iniciativas que han quedado inéditas por inhabilitación de los agentes encargados de realizarlas o por que no eran pertinentes, y en tal concepto no hallaron atmósfera en los cuerpos legislativos.

Dice luego:

El actual gobierno ha presentado diversos proyectos de ley reglamentando el funcionamiento de las reparticiones públicas y sometido a la aprobación de las cámaras una reforma de los sistemas de enseñanza, bastante amplia. Todo esto debe computársele como elemento de valor oficial.

Santa Fe, mayo 8 — A pesar del mal tiempo reinante, esta mañana salió para Candioti un tren especial que conducía numerosos invitados a la fiesta que se realizará en honor del gobernador Mosca, con motivo del primer aniversario de su gobierno.

Santa Fe, mayo 8 — En las últimas horas de esta tarde regresaron de la estancia del doctor Candioti, el gobernador, los ministros y numerosos invitados que han participado en la fiesta celebrada allí en honor del doctor Mosca.

La fiesta asumió brillantes proporciones.

INSTRUCCION PUBLICA

LA FEDERACION UNIVERSITARIA

Santa Fe, mayo 8 — La Federación Universitaria, como una condenación de los sucesos de Gualeguaychú, resolvió dirigirse al Presidente de la República, para solicitarle la disolución de todas las asociaciones constituídas con el nombre de Liga Patriótica, por considerarlas atentatorias al normal desenvolvimiento del progreso social y económico del país.

Además, resolvió designar una comisión de estudiantes, que partirá mañana para Buenos Aires, a fin de entrevistarse con el Ministro de Instrucción Pública y con el Presidente de la República, con objeto de gestionar la definitiva y completa organización de la Universidad Nacional del Litoral.

Presupuesto escolar para 1922

Santa Fe, mayo 8 — En la próxima semana el presidente del Consejo de Educación elevará al Ministerio de Instrucción Pública el proyecto de presupuesto escolar para 1922.

LEGISLATURA

Asuntos pendientes

Santa Fe, mayo 8 — El Poder Ejecutivo tiene el propósito de dirigirse a la legislatura para insistir en la necesidad de que sean tratados diversos proyectos enviados en distintas oportunidades.

EN LA CAPITAL

DIVERSAS INFORMACIONES

Obreros sin trabajo

Santa Fe, mayo 8 — Con objeto de comprobar el número de obreros que se hallan sin ocupación a causa del cierre de las fábricas de La Forestal, recorren actualmente el Norte de la provincia dos altos empleados de la dirección de ferrocarriles del Estado.

Colegio de la Inmaculada Concepción

Santa Fe, mayo 8 — El martes se efectuará en el Colegio de la Inmaculada Concepción la primera proclamación de dignidades. Con ese motivo se desarrollará un interesante programa literario.

Formación del Aero Club

Santa Fe, mayo 8 — A las 16 llegaron, procedentes de Rosario, dos aeroplanos del Aero Club de dicha ciudad. En un Farman vinieron los señores Félix Crespo, Juan de Loiitti, Enrique Middleton, el piloto Adrián Bedrignans y el mecánico Garden. En un aparato Doran, que piloteaba el señor de Marotte, llegaron su esposa y el mecánico Ferrari.

Estos aeroplanos permanecerán aquí hasta que quede constituído el Aero Club de Santa Fe, para lo cual ha venido una delegación presidida por el señor Rouillon.

La asamblea para constituir el Aero Club se realizará mañana a las 10. Por la tarde los aeroplanos harán vuelos sobre la ciudad.

ROSARIO

EL DIA SOCIAL

Rosario, mayo 8 — En la capilla de Nuestra Señora de la Santa Unión se oficiará mañana una misa de despedida de soltera de la señorita Sara Granados, la que contraerá enlace el jueves con el doctor Quintín Munuce.

La señorita Granados ofrecerá mañana un recibo en la casa de sus padres.

—El miércoles próximo se realizará el enlace de la señorita Elvira Granel con el señor Enrique Rodrígues Llanos (hijo).

—El señor León Bronenberg será obsequiado con un banquete el viernes próximo. Le ofrecen esta demostración sus amigos, para despedirlo de la vida de soltero.

—El 13 del corriente se realizará entre nuestra sociedad la colecta anual organizada por la Sociedad Protectora de la Mujer.

—Con asistencia de los cónsules generales de Francia y de Bélgica se realizó esta mañana en la capilla de los padres bayoneses la función religiosa organizada con motivo de la festividad de Santa Juana de Arco. Numerosas y caracterizadas familias concurrieron a la ceremonia.

MUNICIPALES

CONCEJO DELIBERANTE

Rosario, mayo 8 — En la sesión que celebrará pasado mañana el concejo deliberante se tratarán numerosos despachos de la comisión de higiene y de la de hacienda que están en la orden del día y que se han venido postergando. Dicha corporación termina su primer período ordinario a fines del corriente mes y debe antes sancionar muchos asuntos pendientes, algunos de importancia indiscutible, como el de los mataderos.

Es probable, también, que el martes se proceda al sorteo de las personas que formarán las mesas inscriptoras de los contribuyentes durante el período de formación del padrón electoral municipal que comprende los meses de agosto y septiembre.

Por ley, dicho sorteo debe practicarse antes de finalizar el primer período ordinario.

Varios nombramientos

Rosario, mayo 8 — Esta mañana fué puesto en posesión de su cargo el nuevo director de la administración sanitaria, doctor Manuel Pignetto, como así también el inspector general y el jefe de los mataderos, señores Leandro Olivera y Agustín Cappa, respectivamente.

—Ha sido nombrado administrador de limpieza y maestranza el señor Emilio J. Windels, quien mañana se hará cargo de su puesto.

NOTICIAS DE POLICIA

Accidente

Rosario, mayo 8 — En la avenida Godoy y calle Crespo, a consecuencia de un barquinazo, el lechero P. Bonini fué despedido de su vehículo y cayó al pavimento. Se produjo heridas graves en la cabeza.

Homicidio

Rosario, mayo 8 — Esta noche, José Stagno, italiano, de 41 años de edad, domiciliado en la calle España 1243, a raíz de un cambio de palabras con Antonio Zopolo, español, de 44 años de edad, le descerrajó cuatro disparos de revólver, que dieron en el blanco, causándole una muerte instantánea. Intervino la comisaría 5ª.

DIVERSAS INFORMACIONES

Centro de Jubilados y Pensionados

Rosario, mayo 8 — El Centro de Jubilados y Pensionados, que preside el señor Azuzzi, se reunirá mañana en asamblea, con objeto de elegir la nueva mesa directiva de la institución.

El tiempo

Rosario, mayo 8 — Ayer de madrugada cayeron varios chaparrones. Durante todo el día continuó nublado. La lluvia se reanudó esta madrugada durando algunas horas.

---

87 m. 6,5 s. Tiempo corregido: 2 horas, 31 minutos, 48,5 segundos.

Quinto: "Endrick", por el doctor Luis Sanze, salió a las 14 h. 15 m. 12 s.; llegó a las 16 h. 18 m. 43 s.; tiempo real empleado 2 h. 3 m. 43 s.; recargo, 36 m. 20 s. Tiempo corregido, 2 horas, 40 minutos, 3 segundos.

En la segunda regata también se notó la ausencia de cuatro de las nueve embarcaciones inscriptas y las que intervinieron en la regata, se clasificaron en este orden:

Primero: "Gaviota", timoneado por Guillermo Newbould, salió a las 14 h. 30 m. 36 s.; llegó a las 16 h. 44 m. 49 s.; tiempo real empleado, 2 h. 14 m. 49 s.; recargo 15 m. 26,5 s. Tiempo corregido: 2 horas, 30 minutos, 15,5 segundos.

Segundo: "Macá", por A. de Ugarriza Araós, salió a las 14 h. 30 m. 54 s.; llegó a las 16 h. 45 m. 52 s.; tiempo real empleado 2 h. 15 m. 52 s.; recargo 18 m. 59 s. Tiempo corregido: 2 horas, 34 minutos, 51 segundos.

Tercero: "Hortensio", por el doctor Andrés C. Lemoine, salió a las 14 h. 30 m. 12 s.; llegó a las 16 h. 40 m. 54 s.; tiempo real empleado, 2 h. 10 m. 54 s.; recargo, 25 m. 53 s. Tiempo corregido: 2 horas, 36 minutos, 47 segundos.

Cuarto: "Racha", por J. A. Sandilen, salió a las 14 h. 30 m. 40 s.; llegó a las 16 h. 49 m. 2 s.; tiempo real empleado, 2 h. 19 m. 2 s.; recargo 25 m. 52 s. Tiempo corregido: 2 horas, 44 minutos, 55 segundos.

El yate "Stephani" que salió a las 14 h. 30 m. 18 s., abandonó la regata.

Actuó como oficial del día, el aficionado Angel José Molina.

TIRO AL BLANCO

SOCIEDAD TIRO FEDERAL ARGENTINO

Publicamos a continuación el resultado de los concursos de tiro al blanco realizados ayer en el stand de Palermo por la Sociedad Tiro Federal Argentino.

Sección fusil, series limitadas. Categoría A, especial; distancia, 300 metros. 1.o A. Daneri, con 127 puntos; 2.o R. Vá, 133; 3.o A. Vá, 131.

Categoría A, distancia, 300 metros. 1.o J. de la Barrera, con 127 puntos; 2.o H. Valzorio, 115; 3.o M. J. Olascoaga, 112.

Categoría B, distancia, 350 metros. 1.o A. S. Trucco, con 120 puntos, apoyado; 2.o S. Alsina, 120; 3.o M. Pedroli, 112; 4.o J. A. Basilico, 110, apoyado; 5.o H. Boggiano, 110.

Categoría C, distancia, 250 metros. 1.o P. Cantarelli, con 125 puntos; 2.o B. Castrillo, 124; 3.o R. Cambiasso, 121; 4.o L. R. Arnola, 120.

Categoría D. Estímulo, distancia, 150 metros. 1.o A. J. Ortiz, con 106 puntos, 2.o J. Alfonsín, 105, apoyado; 3.o A. Carbone, 105, apoyado; 4.o E. Prayones, 105; 5.o P. González, 97.

Categoría, 50 zonas, distancia, 300 metros. 1.o A. Paleni, con 504 puntos; 2.o J. del Mazo, 481; 3.o J. Amoroso, 464.

Categoría. Escolar, distancia, 250 metros. 1.o R. Breá, con 97 puntos; 2.o R. Mackinlay, 92; 3.o M. Bertoletti, 91.

Sección revólver. Categoría A, especial, distancia, 50 metros. 1.o P. Aguerre, con 151 puntos; 2. A. A. Storni, 158, apoyado; 3.o P. A. Zamboni, 153.

Pistola. Categoría arma libre. 1.o P. Aguerre, con 168 puntos; 2.o A. A. Storni, 144.

Categoría A. 1.o, G. González Leiong, con 153 puntos; 2.o A. C. Fontán, 154; 3.o P. V. Cernadas, 144.

Categoría B. 1.o V. D. Gregorini, con 161 puntos; 2.o J. A. Sirito, 156.

Categoría C. 1.o S. Animoso, con 112 puntos; 2.o T. Amara, 111; 3.o L. Basilico, 104.

Tiro de defensa a revólver. Categoría B. Tirador selecto. Categoría A, especial, y A. 1.o, A. C. Fontán, con 204 puntos.

Tiro de destreza. 1.o A. Araña, con 39 impactos y 144 puntos.

Tirador selecto a revólver, 1.o P. Aguerre, con 146 puntos; 2.o C. J. Rivarola, 142.

Tirador selecto a pistola, 1.o P. Aguerre, con 252 puntos.

Moscas: a 300 metros, categoría A, especial, A. Vá; a 200 metros, categoría A, J. de la Barrera; a 250 metros, categoría B, S. Alsina; a 250 metros, categoría C, A. Donadini. Revólver a 50 metros, J. González Leiong.

SOCIEDAD ITALIANA DE TIRO A SEGNO

En el "stand" que la Sociedad Italiana de Tiro a Segno posee en Villa Devoto, se realizaron ayer los acostumbrados concursos dominicales, con los resultados siguientes:

Fusil—Tirador selecto: 1o. F. A. Ponti; 2o. B. Tealdi; 3o. A. Pugnali.

Copa de Honor: 1o. C. J. Nessi; 2o. R. Dagnino.

Categoría A: 1o. A. Pisano; 2o. A. Piovanotti.

Categoría B: 1o. M. Dimrat; 2o. A. [illegible]

[illegible]

LAWN TENNIS

BUENOS AIRES LAWN TENNIS CLUB

Las inscripciones para los campeonatos de tennis del Río de la Plata, que se realizarán próximamente en las canchas del Buenos Aires Lawn Tennis Club, se cerrarán el 11 del corriente a las 17, y en seguida se procederá a efectuar el sorteo.

Los primeros partidos se jugarán el 14 próximo, entre los residentes en la capital, pues los jugadores chilenos que intervendrán en las pruebas, de individual y dobles de caballeros, empezarán a jugar el día 21.

CICLISMO

CLUB CICLISTA FEDERAL

Organizadas por este club se disputaron ayer por la mañana dos carreras ciclistas; la primera correspondía a la quinta prueba por el premio Comisión Directiva, en el recorrido Palermo-San Fernando-Palermo, reservada para corredores de tercera categoría, y la segunda carrera correspondía a la octava prueba de los denominados "brazales de velocidad", en un recorrido total de 1.000 metros, sobre la avenida Alvear frente al Hipódromo Argentino.

Los resultados de las pruebas fueron los siguientes:

Brazal de Velocidad—Primera categoría: 1.o, Antonio Secchi; 2.o, Asem E. Tarbuch; 3o., Claudio Agosteo; tiempo empleado, 1 minuto 3 segundos. Segunda categoría: 1a. serie: 1o. Amaro Rodríguez; 2o., W. Hopmarne; 3o., F. Parga y 4o., S. G. Esteguy.

Final—1o. Antonio Malvasi, 2o., Amaro Rodríguez. Tiempo, 1 minuto 27" 2|5.

Premio Comisión Directiva—1o. R. Podelaborde; 2o., Nessi; 3o., Della, y 4o., Garriga; tiempo, 1 hora 37 minutos.

ECLAIR CICLE CLUB

Sobre el recorrido existente entre la plaza Once de Septiembre y Núñez se realizará el domingo próximo la carrera ciclista organizada por el Eclair Cicle Club.

Las inscripciones para intervenir en esta prueba se recibirán hasta el 13 del corriente, a las 22, en el local Jujuy número 1125.

CLUB ATLETICO BUENOS AIRES

En el estadio municipal en Palermo se realizó ayer por la mañana la carrera sobre dos millas organizada por el Club Atlético Buenos Aires para corredores que no hubieran ganado carreras en las distancias comprendidas entre 1.000 y 10.500 metros, organizadas por instituciones afiliadas a la Federación Atlética Argentina.

Los resultados de esta prueba fueron los siguientes:

1o. Luis Fernández Espadero, libre, en 10 minutos, 39 segundos y 1|5; 2o. Rafael Claros, del Club Deportivo Nacional, en 10 minutos, 39 segundos y 3|10; 3o. Alberto Luis Molle, libre, en 10 minutos, 54 segundos; 4o. Servando Bacaresse, libre; 5o. José Rimaldis, del Club Atlético Buenos Aires.

DE MONTEVIDEO

(por telégrafo)

Montevideo, mayo 8 — Debido al mal estado del tiempo y de los caminos, la Federación Ciclista Uruguaya resolvió suspender la realización del campeonato que debía haberse corrido esta tarde.

PELOTA

CLUB ARGENTINO

LOS PARTIDOS DE AYER — EL CAMPEONATO

Ayer, por la tarde, se jugaron dos partidos a paleta en la cancha del Club Argentino de Pelota.

En la primera combinación figuraron los señores ingeniero Franck Lavalle Cobo y Miguel Berro Madero (colorados) contra los señores doctor Enrique Castaño y doctor César de Tezanos Pinto (azules).

Desde la iniciación, la pareja colorada demostró cierta superioridad en el juego, pero los tantos eran bien disputados.

Terminó el juego con el triunfo de los señores Lavalle Cobo y Berro Madero.

En el otro partido jugaron los señores Hadi A. Carranza y Carlos Luis Molina (colorados) contra el capitán de fragata Jorge Campos Urquiza y el doctor César A. Viale (azules).

Tocóles el saque a los colorados, los que consiguieron una ventaja apreciable. Con facilidad continuaron el avance los señores Carranza y Molina, y al final vencieron por varios tantos.

—Para hoy, a las 18.30, está citada la comisión encargada de la organización del campeonato a jugarse por las copas ofrecidas por el Jockey Club.

En la reunión de hoy quedará terminada la reglamentación del campeonato y [illegible] res de la 4a. categoría, los que tendrán como premio una medalla de oro ofrecida por el Club Argentino.

SPORT CLUB CORREOS Y TELEGRAFOS

Con el propósito de fomentar el deporte de pelota entre sus asociados, se ha constituído un nuevo centro deportivo denominado Sport Club Correos y Telégrafos. Este nuevo club ha organizado varios partidos de práctica, los que se disputarán en la cancha situada en la calle Bulnes 1222.

CLUB BELGRANO

En la cancha de pelota del club Belgrano dará comienzo en el día de hoy la disputa de los campeonatos internos de pelota a sare y a paleta, de acuerdo con el siguiente programa:

Sare—A las 21.15, segunda categoría: Fermín Ataón y Joaquín Aguilar Pinedo contra Alfredo Barbagelata y Guillermo Viakedi.

Paleta—A las 22, segunda categoría: Alberto Castro Videla y doctor César Viale contra Eduardo Pillado Matheu y César Torres; a las 23, cuarta categoría: Horacio Gradín y Nicolás A. Ramallo contra Emilio Busso y Carlos Piazza (hijo).

MOTOCICLISMO

BUENOS AIRES MOTO CLUB

Bajo el patrocinio del Buenos Aires Moto Club se disputó ayer, por la mañana, la carrera de "sidecars" que por el premio "Otoño" había organizado la citada institución, en el "circuito chico de Morón", cumplido trece veces, o sea sobre un total aproximado de 200 kilómetros.

Cinco competidores, con sus respectivos acompañantes, intervinieron en la prueba. Tan pronto se dió la señal de partida, el corredor M. Landini acompañado por C. Arrigazzi, tomó el primer puesto del pelotón, y no lo abandonó hasta clasificarse ganador de la carrera, en 3 horas, 16 minutos y 35 segundos; segundo llegó José Panzero con D. Roque, en 3 horas, 39 minutos, 20 segundos; tercero, G. Lamas con Juan Lavalle, en 3 horas, 57 minutos, 30 segundos; cuarto, C. Herejk con B. Guicharnaud; quinto, A. Maubert y G. Brunella.

DE ROSARIO

(Por telégrafo)

Rosario, mayo 8 — Debido al mal estado de los caminos, ha sido postergada para el próximo domingo la carrera motociclista, que debió disputarse hoy, en el recorrido Rosario-Las Rosas-Rosario, organizada por el Moto Club Rosario.

BASKET-BALL

FEDERACION ARGENTINA DE BASKET-BALL

El miércoles próximo, a las 21, en el local Corrientes 327, se reunirán los delegados de los clubs que componen la federación, con objeto de proceder a la aprobación de los estatutos sociales, nombramiento del consejo ejecutivo y considerar los pedidos de afiliaciones.

TORNEO DEPORTIVO

CLUB ATLETICO OBRAS SANITARIAS DE LA NACION

Por encontrarse en mal estado el campo de deportes, fué postergado para el domingo próximo el torneo deportivo anunciado para ayer por el club Obras Sanitarias de la Nación.

PEDESTRISMO

CLUB ATLETICO OLIMPO

En el estadio municipal de Palermo se correrá, en la mañana del próximo domingo, la carrera de la milla reservada para aficionados perdedores y menores de 17 años de edad, organizada por el club atlético Olimpo.

En la secretaría social, calle Rivadavia 6762, y en el local Santa Fe 4454, se recibirán hasta el 14 del corriente las inscripciones de los competidores que deseen intervenir en la prueba.

NUEVAS COMISIONES

CLUB SOCIAL Y DEPORTIVO VIDA Y ACCION

La nueva comisión directiva de este club ha quedado así formada: presidente, Rodolfo E. Castro; vicepresidente, Ernesto R. Guglielmotto; secretario, Luis M. García; tesorero, Guillermo O. Rosas; protesorero, Francisco Gómez; revisores de cuentas, Alfredo Landoni y Ernesto Averza; vocales: Enrique Santos, Manuel Velasco; Agustín Cofoni, Ramón Silva, Ramón R. Blanco y Pedro Sofía.

SPORT CLUB JORGE NEWBERY

En la asamblea efectuada por los socios de este club se procedió a la renovación de la comisión directiva [illegible] ganda, Luis Rossi; tesorero, Rafael Marini; director deportivo, José Entrecasa; subdirector, Alfredo Giordano; intendente, Alejandro Bianchi; vocales: Pascual Marini y Tomás Ochoa.

ASOCIACION CRISTIANA DE JOVENES

EL ACTO DE AYER

Atrayente y simpática por muchos conceptos fué la fiesta realizada ayer en la Asociación Cristiana de Jóvenes y consagrada al Día de la Madre.

Numeroso público se asoció al acto y en más de una ocasión exteriorizó su entusiasmo con prolongados aplausos, premiando en esa forma el correcto desempeño de los encargados de interpretar los diversos números del programa formulado para esa oportunidad.

Se inició la fiesta con la ejecución en el piano, por el señor Diego Pettigrew, de algunos motivos de Rubinstein y Granados; seguidamente la señorita Carmen Bandín recitó una poesía a la madre.

Acompañado al piano por el señor Juan L. Nordemann, el señor Raúl Espoile cantó con mucho acierto la Berceuse de René Bathon, número que fué entusiastamente aplaudido. A continuación el señor Segado pronunció breves frases, con el propósito de explicar el significado del acto que se realizaba.

Con objeto de mostrar la acción de las madres en los hechos históricos, se efectuaron algunas proyecciones luminosas, durante cuya exhibición el señor Raúl Paz cantó la conocida canción "Hogar de mis recuerdos".

Más tarde la señora Carmen S. de Pandolfini leyó algunas reflexiones sugeridas por el día que se celebraba, y tuvo conceptos felices acerca de la misión de las madres.

El señor Espoile desempeñó después otro de los números a su cargo, cantando Soupir, de Henry Duparc.

Con breves frases del señor Emmanuel Galland se clausuró el acto.

LIGA PATRIOTICA ARGENTINA

PROPAGANDA NACIONALISTA

Con el fin de conocer la verdadera situación en que se encuentran las poblaciones cordilleranas de la Patagonia, la comisión de propaganda de la Liga Patriótica Argentina designó varias delegaciones especiales.

Después de un año de labor, esas delegaciones resolvieron dar cuenta del resultado de su cometido, a cuyo fin se reunieron ayer en el local de actos públicos de la Liga.

En esa reunión quedó resuelto, entre otras cosas, organizar una acción conjunta de gobierno e interesados en el fomento de aquellos parajes, que facilite los medios de llevar hasta ellos comunicaciones económicas y garantías permanentes de seguridad.

Asimismo la asamblea dispuso continuar la propaganda nacionalista, promovida hace dos años para organizar brigadas entre los vecindarios cordilleranos, fundar escuelas para enseñar nociones de sociabilidad argentina y facilitar los viajes de la población escolar y los gastos de permanencia de los alumnos en los parajes donde se establecieran dichas escuelas.

ACCION DE LA JUNTA DE SEÑORAS

La junta central de señoras de la Liga Patriótica, que preside la señorita Hortensia Berdier, ha elevado a la junta de gobierno la memoria correspondiente al último ejercicio, en la que da a conocer la labor desarrollada durante ese tiempo.

En ella se expresa que a pesar de las dificultades de orden económico y de las propias del momento actual con que ha debido luchar, la acción de esa junta ha podido desenvolverse sin tropiezos, animada siempre del propósito de llenar la alta y patriótica misión confiada a su cargo.

Al detallar la tarea desarrollada, la junta de señoras hace referencia a la fundación del Asilo del Niño, instalado en la calle Cabildo 3029, y en el cual muchas madres obreras, ocupadas en las fábricas existentes en Saavedra, dejan sus pequeñas criaturas durante las horas de trabajo.

PERIODISMO

VIRGILIO VANGIONI — Ha sido muy lamentada en la familia periodística la desaparición de uno de sus miembros más conocidos, cual era Virgilio Vangioni, fallecido anteayer. Tuvo una lúcida actuación en el periodismo de Italia, vino a nuestro país, donde inmediatamente ingresó en la prensa periódica, obedeciendo así, una vez más a las preocupaciones de su espíritu amplio y romántico y deseoso de contribuir a la obra incesante en favor del interés público.

Colaboró especialmente en la prensa italiana de Buenos Aires y también en algunos diarios nacionales, evidenciando en todos ellos sus condiciones de redactor y su sólida preparación.

LA REFORMA — Apareció el primer número del periódico semanal "La Reforma", órgano periodístico que se ha trazado un programa de acción muy vasto y complejo pero cuyo principal objeto será la defensa de los intereses del pueblo.

Saludamos al nuevo colega, deseándole un buen éxito en su empresa.

EL SURCO — Hemos recibido el número correspondiente a abril de esta interesante revista para ganaderos, agricultores e industriales.

Entre su material de lectura figura un estudio sobre "El actual momento de los agricultores y ganaderos argentinos", "Métodos para determinar la materia grasa y acidez de la leche", "Cuadros estadísticos sobre la existencia de cereales en las diversas estaciones ferroviarias", "Las enfermedades de la patata y cómo deben ser combatidas", "Observaciones pluviométricas, los tractores en la agricultura", "La peste bovina y su grave peligro para la Argentina", "El momento de recoger la cosecha de maíz", "La verdadera y lamentable situación de la ganadería en el litoral", y otros importantes estudios que dan a la revista un gran valor para las esferas agropecuarias e industriales.

OBSERVACIONES METEOROLOGICAS

Instalación especial de LA PRENSA

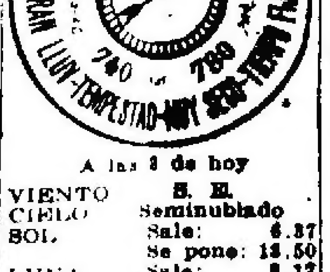

Termómetro		Barómetro
A las 5 hoy	15.0	768.0
Ayer 6	14.0	767.0
12	16.0	765.0
18	16.0	767.8
24	15.5	768.0

A las 8 de hoy

VIENTO	S. E.
CIELO	Seminublado
SOL	Sale: 6.37 / Se pone: 18.50
LUNA	Sale: 8.17 / Se pone: 17.03

El día de ayer presentó el mismo aspecto del anterior. El cielo estuvo nublado hasta el atardecer, en que se despejó completamente, y el ambiente fué fresco y algo ventoso. Cerca de mediodía cayó un ligero chaparrón.

Dirección del viento: SSE. y SE.; con una velocidad media de 16 kilómetros por hora. A las 24 soplaba viento SE.

Humedad: 88.

Observatorio astronómico de La Plata.—Datos meteorológicos de las 7—Presión atmosférica a 0 grado y al nivel del mar, 766.27, temperatura, 13.1; mínima (a las 2.30), 11.7; humedad relativa, 96 por ciento; tensión del vapor de agua, 10.09 mm.; dirección del viento, SE.; velocidad en kilómetros por hora, 22.

Datos de las 14—Presión atmosférica a 0 grados y al nivel del mar, 766.67; temperatura, 15.5 humedad relativa, 81 por ciento; tensión del vapor de agua, 10.56 mm.; viento dirección, SE.; velocidad en kilómetros por hora, 19.

SINOPSIS DEL TIEMPO

Reinó tiempo bueno y fresco en toda la República, excepto en el extremo Norte, donde continuó nublado e inestable.

En las 24 horas pasadas hubo lluvias ligeras en las provincias del Este y centro.

Prevalecieron vientos suaves del Sur a Sudeste.

La temperatura ha bajado varios grados en toda la República y anoche estaba bajo la normal, excepto en el extremo Norte.

La presión se hallaba alta y siguió en ascenso.

Pronóstico.—Tiempo [illegible]

PROVINCIA DE BUENOS AIRES

PARTIDAS DE REGISTRO CIVIL

Es común, en los libros de las oficinas del registro civil de la provincia, sea por negligencia de los empleados o por falta de documentación de los interesados, en los casos de apellidos poco comunes o de origen extraño a nuestro idioma, que éstos sean escritos erróneamente, dando motivo más tarde a juicios informativos requeridos por la rectificación de las partidas.

En el proyecto de reformas a la ley orgánica del registro civil se obviaban las dificultades mencionadas mediante un juicio informativo ante la dirección general en vez del judicial a que se refiere el artículo 86 de la ley en vigor. Ese juicio no sólo abreviaba las tramitaciones sinó también disminuía los gastos que se ocasionan en la actualidad.

Mientras tanto, los interesados deben afrontar las molestias y dispendios de la tramitación que tiene que hacerse ante el juez de lo civil del departamento judicial a que corresponde la oficina donde se halla la partida que debe ser rectificada, de conformidad con el artículo ya recordado de la ley, disposición que no tiene ningún fundamento legal por cuanto la misma autoriza el juicio informativo ante el juez de paz para la inscripción de una partida de nacimiento y niega facultad a ese mismo juez más tarde, para ordenar su rectificación.

Ya que la ley ha querido que la rectificación de una partida fuera ordenada por un juez de lo civil, no debió circunscribirse esa facultad únicamente al juez letrado a que corresponda la oficina donde se inscribió y como en los demás juicios voluntarios, ha podido facultar el uso por los interesados, del derecho de cambiar de jurisdicción, ocurriendo ante cualquier juez de esa misma categoría, en salvaguardia de sus intereses.

DOS PROYECTOS OLVIDADOS

Han quedado olvidados por completo en las carpetas de las comisiones respectivas de la legislatura, el proyecto sobre reglamentación de las anotaciones de inhibiciones generales de bienes y el relativo a la creación del archivo de los tribunales en la capital de la provincia o en cada departamento judicial.

Ambos proyectos revisten urgencia, pues el uno tiende a suprimir para lo sucesivo los perjuicios que sufren los homónimos en las inscripciones para inhibir de bienes y el segundo aspira a garantizar el cuidado y conservación de los expedientes judiciales y protocolos de escribanías, correspondientes a los partidos que no forman el departamento judicial de la capital. Este último proyecto tendrá que ser reproducido en las actuales sesiones por haber caducado.

Sería oportuno que las Cámaras trataran esos dos asuntos sin mayor demora, resolviéndolos definitivamente.

NOTICIAS ADMINISTRATIVAS

(De nuestra sucursal en La Plata)

Retiro de títulos de la circulación—Apertura de propuestas

Mañana a las 14.30, simultáneamente, en el despacho del ministro de Hacienda, en La Plata, y en las oficinas de los banqueros Baring Brothers, en Londres, se realizará la apertura de los sobres que contengan pliegos con propuestas para el retiro de la circulación de 32.060 libras esterlinas en títulos de 3 y 3 1|2 por ciento, cuya emisión se autorizó por leyes del 28 de diciembre de 1906 y 22 de junio de 1909.

EN LOS MUNICIPIOS

(De nuestra sucursal en La Plata)

INTRODUCCION DE CARNE EN LA PLATA

El intendente municipal de La Plata, reglamentando la ordenanza número 19 de 1920, que se refiere a la introducción de carne procedente de los frigoríficos en esta ciudad, ha dispuesto que la misma, para ser admitida, deberá venir sellada en iguales condiciones que las que proceden de los mataderos de abasto y acompañada de los certificados sanitarios, especificándose número de animales y especies.

Las reses serán introducidas enteras o por mitades y presentadas en condiciones que permitan su fiscalización en cualquier momento y dentro de las horas señaladas en la ordenanza respectiva, considerándose clandestinas las que llegaran fuera de esas horas.

En cada local de venta habrá una tablilla con los precios y cada quince días deberán comunicarse a la intendencia detalladamente los precios máximos a que se expende la carne al público.

(De nuestra sucursal en Avellaneda)

Deficiencia de la inspección municipal

La inspección municipal debe ejercer vigilancia en las calles Ameghino y Sarmiento, Ameghino y O'Gorman, Maipú entre Colón y la vía del ferrocarril San Martín y Alsina, etcétera, a fin de aplicar las penas correspondientes a los infractores a las ordenanzas municipales.

—Llamamos la atención de las autoridades sobre la velocidad que imprimen los "chauffeurs" a sus automóviles cuando atraviesan las calles de esta ciudad.

No es de ahora que se llama la atención sobre el asunto sin que las autoridades comunales y la policía se preocupen mayormente de ello a pesar de que ya ha habido que lamentar más de un accidente a consecuencia de esos desmanes.

(De nuestros corresponsales, por telégrafo)

EN LA MUNICIPALIDAD DE MORON

LOS INTERESES DE CIRCULO

Cesantía de un médico de sala

Moreno, mayo 8 — El doctor E. Besio Almeyra, presidente del concejo escolar de este distrito y hasta ayer médico de sala del hospital local, ha sido destituído de este cargo, por el intendente municipal, por haberse negado a declarar cesante, sin causa alguna, al secretario del consejo, medida indicada por el intendente al sólo efecto de nombrar en su reemplazo a una persona de su amistad.

Ante la negativa del doctor Besio Almeyra, el intendente, prescindiendo en absoluto del concejo deliberante, dictó inmediatamente el decreto aludido.

Esta arbitraria resolución ha causado profunda indignación en el vecindario, no sólo por la razón en que se funda, sino también por la circunstancia de tratarse de un profesional que hace más de veinticinco años presta servicios en la localidad y que era médico del hospital desde su fundación.

Hospital municipal de Bahía Blanca — Subvenciones adeudadas

Bahía Blanca, mayo 8 — El director de la Asistencia Pública, doctor Hermminger, se propone solicitar el envío de los fondos que por concepto de subvención adeuda al hospital municipal el gobierno nacional. La deuda asciende a doce mil pesos, correspondientes al último trimestre de 1920 y a lo que va trascurrido del año actual.

VARIAS NOTICIAS

(De nuestros corresponsales, por telégrafo)

Liga de Defensa Comercial de Bahía Blanca — Banquete

Bahía Blanca, mayo 8 — En el hotel Atlántico se efectuó anoche el banquete con que la Liga de Defensa Comercial [illegible] tieron al acto alrededor de setenta comensales. Se pronunciaron varios brindis.

Conferencia en Chivilcoy — Padrinazgo presidencial

Chivilcoy, mayo 8 — En la sala de conferencias de la Biblioteca Popular se ha iniciado el ciclo que auspicia el centro de estudiantes del colegio nacional, disertando el profesor doctor González Zimmermann sobre la poetisa uruguaya Delmira Agustini, ante numerosa concurrencia. El orador recibió muchas felicitaciones por su brillante exposición.

—El secretario de la intendencia, señor Orlando Cufré, en representación del Presidente de la República, apadrinará el séptimo hijo varón del vecino señor Félix Díaz.

Las próximas fiestas mayas — Preparativos para su realización en 25 de Mayo

25 de Mayo, mayo 8 — Bajo la presidencia del intendente municipal, ha quedado constituída una comisión encargada de organizar las fiestas con que se conmemorará el próximo aniversario patrio.

Esta comisión, en su última reunión, designó varias subcomisiones encargadas de recolectar fondos y preparar el programa de las fiestas.

En el mercado Victoria de Bahía Blanca — Movimiento de la semana

Bahía Blanca, mayo 8 — Durante la semana última, entraron en el mercado Victoria 125.347 kilogramos de lana; 12.118 de cueros lanares, y 311 de otros cueros. Salieron 128.755 kilogramos de lana; 1.127 de cueros lanares, y 1.313 de cueros varios.

Quedó una existencia de 9.724.319 kilogramos de lana; 226.383 de cueros lanares; 22.518 de vacunos; 14.413 de cabríos, y 10.832 de potro.

ENSEÑANZA UNIVERSITARIA

(De nuestra sucursal en La Plata)

Facultad de ciencias de la educación

Hoy, de acuerdo con el horario establecido, se constituirán a las 15 las mesas examinadoras de las materias siguientes: historia de la filosofía, ética, lógica, psicopedagogía, psicología anormal, antropología y psicología.

Centro de estudiantes de humanidades

Esta tarde, de las 14 a las 18, se realizarán en la Facultad de humanidades y ciencias de la educación las elecciones para renovar la comisión directiva del Centro de estudiantes.

Centro de estudiantes de química

En el edificio del internado número 2 funcionará hoy, de 8 a 12 y de 14 a 17, el comicio del Centro de estudiantes de ciencias químicas adherido a la Federación Universitaria, para designar la nueva comisión directiva.

Centro de estudiantes de agronomía

Hoy a las 9 se efectuará la asamblea de estudiantes en la Facultad de agronomía, a fin de elegir la comisión directiva del Centro.

EDUCACION

(De nuestros corresponsales, por telégrafo)

Renuncia de una maestra en Bahía Blanca

Bahía Blanca, mayo 8 — A consecuencia del conflicto surgido en el seno del consejo escolar, y que motivó la renuncia del presidente del mismo, señor Daniel Cabello, dimitió la maestra de la escuela número 5, señorita Siomara Pedernera. La renuncia enviada al director general de escuelas está fundada en la falta de autoridades constituídas en el consejo escolar.

En Quilmes — Adopción de un nuevo sistema de corte geométrico para vestir

Quilmes, mayo 8 — El consejo general de educación de la provincia ha aprobado un nuevo sistema de corte geométrico para vestir, de que es autora la señora Palmira P. de Criscuolo, adoptándolo para uso de las escuelas de su jurisdicción.

El sistema ha sido ensayado previamente con buen éxito en la escuela modelo número 1 de la provincia.

Rectoría del colegio nacional de Chivilcoy — Banquete

Chivilcoy, mayo 8 — El cuerpo docente del colegio nacional ofreció anoche a su ex rector, señor Alfredo Villalba, un banquete de despedida, como demostración de simpatía y aplauso por su gestión eficaz al frente de ese establecimiento.

VIALIDAD

(De nuestra sucursal en Avellaneda)

El servicio de tranvías — Compañía multada

El comisionado municipal ha dictado un decreto por el cual dispone que se aplique a la empresa Compañía de Tranvías del Puerto una multa de 200 pesos por no cumplir las disposiciones contenidas en la ordenanza número 131, que se refiere a la capacidad máxima de cada coche, y a la obligación de los conductores de cruzar las bocacalles a una velocidad prudencial y atender las llamadas de los pasajeros que esperan en las esquinas.

Sería conveniente que la autoridad municipal usara igual procedimiento con la empresa del Anglo Argentino, que frecuentemente infringe las mismas disposiciones.

(De nuestros corresponsales, por telégrafo)

SERVICIO URBANO DEL FERROCARRIL DEL SUD

Quejas de los vecinos de Lanús

Lanús (Avellaneda), mayo 8 — Los abonados del Ferrocarril del Sud que residen en esta ciudad protestan justificadamente por los abusos de todo género que comete la empresa del Ferrocarril del Sud, con la tolerancia de la dirección de ferrocarriles.

Es público y notorio en Lanús que, diariamente, dos trenes de ida y vuelta que corren en las primeras horas del día, a mediodía y después de las 17, se componen de un número insuficiente de coches, lo que obliga a muchísimos pasajeros, entre ellos señoras y niños, a hacer todo el trayecto de pie, en los pasillos y en las plataformas.

Otra irregularidad del servicio la constituye la escasa cantidad de horarios de bolsillo de que dispone el jefe de la estación local para proveer a los abonados, la mayor parte de los cuales no han podido obtener el que entró en vigor el 1º del corriente mes.

Además, la gerencia de ese ferrocarril no hace observar al personal la uniformidad deseable en la composición de los trenes de pasajeros, algunos de los cuales llevan delante los coches de segunda clase y a continuación los de primera, y otros a la inversa. Esta alteración, en una estación de tan intenso movimiento como es Lanús, perjudica a los pasajeros, pues a la llegada de los trenes no saben a dónde dirigirse adelante o hacia atrás en procura de los coches de cada clase.

Otros trenes, como ocurrió el 4 del corriente por la noche, paran con los coches de primera clase fuera de andén; de manera que los viajeros tienen que realizar verdaderas pruebas gimnásticas para descender, en la oscuridad, desde estribos que quedan a más de medio metro del suelo. En la ocasión a que nos referimos una señora, al bajar del tren en esas condiciones, tropezó en uno de los rieles de los desvíos y cayó al suelo, produciéndose lastimaduras. [illegible] raciones para con los pasajeros de una de las más importantes estaciones de su línea urbana.

CRONICA SOCIAL

(De nuestra sucursal en La Plata)

TARDES DE BOSQUE — Muchas familias concurrieron ayer al paseo del Bosque, con motivo de ser día de moda. La banda de policía ejecutó un interesante programa.

ENLACE — El 12 del corriente será consagrado en la intimidad y en el domicilio de la familia de la novia, el enlace de la señorita Corina West Ocampo con el doctor Alfredo Schaffroth, ambos con extensas vinculaciones en la sociedad platense.

VIAJEROS — Para la capital federal la señorita Elina Estela Lanús.

CRONICA POLICIAL

(De nuestra sucursal en La Plata)

Incendio en Lomas de Zamora — Se atribuye a un propósito criminal

Ayer, a las 0.20, en Lomas de Zamora, se produjo un incendio en la casa calles Acevedo y Las Heras, donde se domicilia Thea de Milo. El fuego consumió la mayor parte del moblaje, sufriendo la propiedad desperfectos en los techos, puertas y pisos.

La Milo, que aparenta desequilibrio mental, declaró a la policía que a la hora indicada y en momento en que ella se acostaba, penetró un individuo, el que le aplicó un puñetazo en la cara y la amordazó después con un pañuelo mojado en un líquido que la hizo dormir profundamente.

Agrega que después el intruso prendió fuego a la casa y fugó con la suma de 1.200 pesos en efectivo, que la Milo guardaba en la mesa de luz, y alhajas por valor de 3.000 pesos.

De las primeras diligencias hechas por la policía resulta que el incendio ha sido intencional, pues se pudo observar que el fuego había sido iniciado a la vez en siete habitaciones distintas.

El incendio fué extinguido por los bomberos de la localidad, auxiliados por la policía. Esta recogió tres envases que contienen restos de "kerosene".

La propiedad pertenece a la sucesión de Fernando del Castillo Monteros, no habiéndose valuado aún los daños causados en la misma. La Milo ha sido detenida preventivamente.

Robo en La Plata

En el "bar" América, que don Francisco Girardengo posee en la calle 7, entre 49 y 50, en La Plata, penetraron en la madrugada de ayer ladrones, que robaron la suma de 50 pesos y cinco juegos de bolas de billar, valuados en 600 pesos.

A pesar de que el referido negocio está instalado en la parte más céntrica de la ciudad, los ladrones han podido operar con toda tranquilidad, pues así lo demuestra el hecho de que después de penetrar en el negocio ellos mismos se sirvieron "whisky", anís y alfajores.

La comisaría 1.ª instruye el sumario de práctica para el esclarecimiento del hecho.

(De nuestros corresponsales, por telégrafo)

El servicio de rondines en Sarandí — Ineficacia de su acción

Sarandí (Avellaneda), mayo 8 — El servicio nocturno de rondines no da, en la práctica, los resultados que se esperaban, pues los robos no han disminuído.

Hace pocos días, un nuevo asalto perpetrado en las primeras horas de la madrugada ha venido a agregarse a la lista de los ya publicados.

Robo de un vehículo en Villa Fischer

Villa Angélica (Avellaneda), mayo 8 — El 3 del corriente, a las 12, al vecino señor Guillermo Farías, domiciliado en la calle Guatemala 291, en villa Fischer, le fué robado un carro y un caballo. El damnificado acusa de la sustracción a Adolfo Torres, quien estaba a su servicio como conductor y que desapareció con el vehículo.

A pesar de haber denunciado el hecho en la comisaría de Avellaneda, suministrando la filiación y el domicilio del acusado, la policía no ha detenido aún a éste ni tratado de secuestrar el carro.

Fuerzas de la gendarmería volante para La Plata — Su retiro de Trenque Lauquen

Trenque Lauquen, mayo 8 — Por orden de la superioridad, el comisario Escotegui partió anoche para La Plata al frente del escuadrón de la gendarmería volante de la provincia destacado aquí.

Con motivo de esta medida, queda interrumpida la acción que el nombrado funcionario había iniciado contra las casas de juego y gente de mal vivir.

BIBLIOGRAFIA

DERECHO FEDERAL — Por el doctor Clodomiro Zavalía — Con este título, ha publicado el juez federal doctor Clodomiro Zavalía, que es, además, profesor de derecho procesal en nuestra Facultad de Derecho, un nutrido volumen destinado a llenar un vacío en la bibliografía jurídica. Además de estudiar prolijamente todo lo que se refiere a la jurisdicción y competencia de los tribunales federales, tomando el artículo 100 de la Constitución nacional como fuente de esa jurisdicción, el autor analiza detenidamente las leyes especiales del Congreso. Dedica los capítulos finales del libro al estudio de diversas materias conexas con el derecho federal, tales como delitos de imprenta, jurisdicción nacional en las riberas, "habeas corpus" y unificación de los fueros y procedimientos para los casos de enjuiciamiento de legisladores.

El autor ha tenido a su cargo durante el año anterior la dirección del curso de seminario de derecho procesal, y el libro que hoy publica es el resultado de las investigaciones realizadas por sus alumnos, de lo cual el doctor Zavalía deja constancia, aplaudiendo el esfuerzo de aquéllos, como una muestra apreciable de lo que puede ser ese nuevo sistema de enseñanza una vez que se encauce definitivamente.

INSTRUCCION PUBLICA

Liceo Nacional de Señoritas — Las alumnas inscriptas para los cursos que serán dictados en las nuevas divisiones últimamente creadas en el Liceo Nacional de Señoritas, deberán presentarse hoy, a las 12.15, con los documentos respectivos en el local del establecimiento mencionado.

Pago de sueldos — En la tesorería del Consejo Nacional de Educación serán abonados hoy, de 12 a 14, los sueldos y gastos por el mes de abril de las escuelas pertenecientes a los consejos escolares 12, 13, 14 y 15.

Revalidación de título — El Consejo Nacional de Educación, en la última sesión realizada, acordó la reválida solicitada por la señora María Lucero de Pais, del título de maestra de primer grado otorgado por las autoridades escolares uruguayas, equiparándolo al de maestra normal nacional.

Escuela normal número 9 — Las maestras egresadas de la escuela normal número 9 en el año 1919, deberán presentarse a la dirección del establecimiento, hoy de 9 a 12 ó de 15 a 17.

Asociación Nacional de Música — Los miembros del consejo directivo y de la delegación de la escuela normal número 10 se reunirán hoy, a las 16, en el salón de actos de la sucursal de LA PRENSA, en Belgrano, para continuar tratando varios asuntos que no pudieron ser discutidos en la última sesión.

AGRICULTURA Y GANADERIA

LA SIEMBRA DE TRIGO

Indicaciones para los agricultores

La sección Fomento Rural del ferrocarril Central Argentino dará a conocer mañana una circular en la que se expresa que aproximándose la época de la siembra de trigo y continuando en la obra de perfeccionamiento del cereal más importante del país, considera conveniente recomendar a los agricultores las siguientes indicaciones prácticas como oportunas.

Cuando el agricultor se dedica al cultivo del trigo en vasta escala, es conveniente que para asegurarse la cosecha siembre diversas variedades porque unas resisten más que otras a los efectos de las heladas o de las sequías del "polvillo" u otras causas adversas; algunas rinden más que otras; no todas maduran al mismo tiempo; todo lo cual permite escalonar mejor los trabajos de siembra y cosecha, que se acumulan en un corto período de tiempo cuando se cultiva una sola variedad.

Así, se sembrarán temprano las variedades de los trigos Ruso y Rieti, que son de mucho rendimiento; esto, tratándose especialmente de las zonas Norte de Buenos Aires, Sur de Santa Fe y Centro de Córdoba.

Para la siembra tardía, el trigo más indicado es el Barletta, [illegible]

NUESTRO FOLLETIN

[illegible] el número perdido, págs. 16 y 18.

[illegible] se sembrarán, en general, desde mediados de mayo hasta la [illegible] quincena de junio, y la última [illegible] Barletta, podrá sembrarse en [illegible] hasta fines de junio en las zonas [illegible] Centro-Noroeste de Santa Fe y Centro de Córdoba, y hasta todo el mes de [illegible] y parte de julio en las zonas más al [illegible]. De cualquier manera, conviene tener presente que las siembras algo tempranas son más seguras, porque las plantas arraigan en seguida y toman buen desarrollo antes de que las heladas invernales se hagan sentir.

Respecto a la cantidad de semilla a emplear por hectárea, hay tendencia en algunos agricultores a sembrar tupido, sin causa justificada para ello. Si está bien preparado el terreno y se siembra a tiempo con buena semilla, son suficientes de 65 a 70 kilogramos por hectárea, según la clase; para la siembra tardía hay que aumentar un poco dicha cantidad.

La siembra en línea es la más ventajosa, toda vez que se ahorra un 30 por ciento de la semilla porque queda toda enterrada y a la misma profundidad, germinando los granos uniformemente, con lo que se consigue un trigal parejo. En esta forma, y al dar más aereación a las plantas por la uniformidad en la distancia de las filas, se obtiene una mayor robustez en el trigo, lo que al último, redundará en un rendimiento más satisfactorio.

En cuanto a la profundidad de la siembra, son suficientes de 3 a 5 centímetros en las tierras de mediana consistencia, pero en las arenosas y en sonas de escasas lluvias, hay que ahondar hasta 8 centímetros y más en algunos casos especiales.

Por último, en la circular se recuerda la conveniencia de proceder al sulfatado de la semilla al 1 1|2 por ciento de sulfato de cobre durante cinco minutos; deberán emplearse canastos y no bolsas porque éstas no permiten realizar una operación prolija y perfecta.

Espigas de maíz extraordinarias

El agricultor Antonio Girbal, que explota el lote 22 a tres leguas de Remecó y seis de Guatraché (Pampa), nos ha remitido algunas espigas de maíz de la variedad enano blanco, las que por su extensión, tamaño del grano y uniformidad de éste, pueden considerarse como extraordinarias y sin igual en esa apartada zona.

TRIBUNALES

Consultorios gratuitos

Durante la actual semana, el consultorio jurídico gratuito del Colegio de Abogados será atendido así:

Hoy, doctor Eduardo Coronado; mañana, doctor Juan C. Cariomagno; miércoles, doctor José A. Campos; jueves, doctor Enrique F. Costa, y viernes, doctor Pablo Calatayud.

—El Círculo de Escribanos Universitarios resolvió que el consultorio notarial gratuito, que funciona en el quinto piso del Palacio de Justicia, de 15 a 16, sea atendido durante el mes en curso por los siguientes escribanos:

Lunes, Horacio Meana; martes, José A. Negri; miércoles, Lorenzo Mira (hijo); jueves, José Lapadula, y viernes, Raúl Vega Olmos.

NOTICIAS MUNICIPALES

EXPOSICION DE PRODUCTOS ADULTERADOS

Las visitas de ayer

Ayer por la mañana, de acuerdo con nuestra información anterior, concurrieron a visitar la exposición de productos alimenticios adulterados, los miembros de la sociedad Luz, a los cuales acompañaba el doctor Angel M. Jiménez.

Antes de que los concurrentes iniciaran el examen de las mercaderías expuestas en el local, les dirigieron la palabra, los doctores Jiménez y Antonio Cerriotti, jefe éste último de la oficina química municipal, quienes se refirieron a la acción eficaz desarrollada por las autoridades municipales, contra los procedimientos dolosos de los malos comerciantes.

Seguidamente, los visitantes, distribuidos en varios grupos, observaron detenidamente las mercaderías existentes, mientras que varios técnicos de la oficina química municipal, expresamente designados para ello, les daban explicaciones sobre la forma cómo eran falsificados y adulterados los artículos exhibidos.

Los miembros de la sociedad Luz se retiraron a las 12, después de haber expresado al jefe de la oficina química municipal su agradecimiento por las atenciones recibidas.

Por la tarde, la exposición fué visitada por muchas personas, con las que los técnicos de la oficina química municipal cumplieron, igualmente, su cometido.

CULTO CATOLICO

Unión Popular Católica Argentina — Basílica de San Francisco—Hijas de María de la Inmaculada Concepción—Cuarenta horas.

El canónigo Gustavo J. Franceschi regresó del Paraguay, donde fuera enviado por la Unión Popular Católica Argentina a pedido de la Federación de la Juventud Católica Paraguaya para pronunciar cinco conferencias sobre temas religioso-sociales. Hoy a las 15, se reunirá la junta nacional de la misma institución para considerar varios proyectos de suma importancia por el alcance que revisten; también se resolverá sobre la memoria que presentará la Unión Popular Católica Argentina a los obispos en la reunión plenaria que han de efectuar el 17 del corriente.

—El martes próximo a las 17, en el colegio de la calle Moreno 128, comenzarán los ejercicios espirituales de las Hijas de María de la Inmaculada Concepción, cuya comisión preside la señora Susana Casares de Llobet. Las pláticas sagradas estarán a cargo de monseñor Franceschi y los ejercicios terminarán el sábado 14, coincidiendo con la primera reunión de la sociedad, en el curso del corriente año.

—En la basílica de San Francisco continuará la devoción de los Trece Martes, celebrándose las ceremonias que corresponden al noveno de los dedicados a San Antonio: a las 8.30, habrá misa de comunión; ocupará la cátedra sagrada con este motivo fray Pablo M. Barraza; finalizarán los cultos impartiéndose la bendición con el Santísimo.

—Cuarenta horas: en el Sagrado Corazón de Jesús.

BOLSA, BANCA Y COMERCIO

RESUMEN DE LA SEMANA

Por haberse mantenido en pie durante la última semana, la cuestión relativa al pago de las reparaciones a los aliados, así como diversos importantes conflictos obreros en los grandes países industriales, no varió en nuestra plaza el ambiente anterior, de gran expectativa para los negocios en general. Sin bases para fundar prontas perspectivas optimistas, el movimiento económico-comercial tuvo un desarrollo poco amplio y de resultados en general contrarios concurriendo en buena parte, para que así fuera, la inercia oficial para encarar los problemas que gravitan cada vez más en contra de los intereses generales del país, entre los cuales mantuvieron el primer puesto el que emerge de los cambios y las causas concurrentes a limitar las exportaciones.

Fué para el mercado de cambios, la semana terminada, una de las que promovieron mayores alternativas en las cotizaciones, ofreciendo una franca tendencia contraria al valor internacional de nuestra moneda, pues, según los tipos anotados en la clausura, los signos monetarios extranjeros han mejorado su posición en 5.3 por ciento las libras esterlinas, en 21.6 por ciento los francos, en [illegible] por ciento las liras, en 6.1 por ciento las pesetas, en 0.7 por ciento los marcos y en 2.6 por ciento los dólares.

De los principales productos agrícolas se exportaron 137.422 toneladas, o sean [illegible] más que en la penúltima semana. En lo que respecta al mercado de los granos, excepto para el maíz, el cual [illegible] sus precios en 0.80 por mercadería disponible y 0.10 para entregas a plazos, [illegible] los demás estuvo firme, reflejando en parte la influencia de las variantes producidas en los cambios. La cotización del trigo aumentó 1 peso por quintal, la avena subió 0.15, y en el lino hubo retroceso de 1.40.

[illegible] registrados contratos de entrega a término por los productos antes [illegible], que en conjunto sumaron 95.200 [illegible], contra 105.480 anotadas en la [illegible]. En cuanto a las [illegible] de los mismos, [illegible]

menos disminuído las existencias en el Mercado Central de Frutos 418.874 kilogramos. Hubo para esos productos mercado más activo, con operaciones de cierta consideración, pero dentro del tono que ofreció en las semanas precedentes, esto es, muy flojo.

Hubo disminución en las entradas de haciendas, de 3.680 vacunos y 74.419 lanares, lo que tuvo algún efecto favorable en los respectivos mercados, sirviendo para detener la baja de precios y permitir una leve mejora en los de diversos tipos. Esta reacción pudo ser más acentuada y generalizarse si los frigoríficos no hubieran actuado en las compras con bastante retraimiento. Esos establecimientos enviaron al exterior 119.116 cuartos vacunos y 75.662 reses ovinas, cantidades que en comparación de las registradas en la semana precedente, acusaron disminución de 14.875 cuartos vacunos y aumento de 23.063 reses ovinas.

Disminuyó la recaudación aduanera por derechos de importación y exportación $ 611.083, diferencia de la que correspondieron a ese primer concepto $ 396.237, y al último $ 214.846.

En los saldos monetarios no se produjeron cambios, pues quedó la Caja de Conversión señalando una existencia de $ oro 470.599.950.93, incluso pesos oro 4.122.157.62 en bonos por depósitos en las legaciones y circulación total de pesos curso legal 1.362.563.573.63.

La Bolsa aumentó su actividad en las operaciones con valores de renta, y disminuyó para los de empresas particulares, realizando $ 8.091.000 en los primeros y 36.462 acciones de los últimos.

Hubo tono sostenido para las cédulas y firme para los fondos públicos, destacándose entre éstos los a oro, por el alza sensible que experimentaron, a causa de la valorización de las monedas correspondientes a los países en que son abonados los servicios respectivos. También hubo buen repunte en ciertos títulos de la Municipalidad, cuya emisión quedó cerrada.

No destacó notas de interés la plaza de acciones para las preferidas en el movimiento de esa sección, entre las reaparecidas, lo fueron las de una empresa, con fuerte diferencia en contra.

Como de costumbre, damos a continuación la nómina de todos los títulos y acciones realizados durante la semana bajo reseña, con los respectivos precios últimos, en comparación de los anotados en la penúltima semana:

TITULOS Y FONDOS PUBLICOS

	Abril 30	Mayo 7
Cédula argentina, 6 ojo	91.20	91.10
* Idem 1a. serie	94.—	92.—
* Idem 2a. serie	88.60	88.80
Idem 3a. serie	88.50	89.—
Idem 4a. serie	88.90	88.80
Idem 5a. serie	91.—	90.80
Idem 6a. serie	91.—	91.—
Idem 7a. serie	88.90	88.10
Idem 8a. serie	88.80	87.90
Idem serie L. 6 %	90.10	91.—
Idem serie K. 5 %	81.20	83.—
Idem serie A. 5 %, oro	90.—	90.80
5 % Emp. O. Salubridad	65.—	65.—
5 % Emp. Municipal 1897	85.80	—
5 % créd. argent. 1905	74.10	75.—
5 % créd. argent. 1911	74.50	75.—
5 % créd. arg. 1907, oro	76.50	79.—
5 % créd. arg. 1909, oro	83.—	93.50
4 ½ % Emp. Int. O. P. 1911, oro	67.50	67.70
7 % deuda municipal	92.80	92.50
5 % bonos pav. sem. (ley 7091)	94.20	94.90
5 % bonos pav. sem. (ley 8142)	nom.	74.50
5 % idem trim	72.30	74.—
6 % Deuda Bs. As., 2a. serie	73.50	72.50
6 % Deuda Bs. As., 3a. serie	73.50	73.50
6 % Ob. Sto. La Plata	70.80	—
6 % Edif. Esc. Bs. As.	71.—	71.—
6 % Cam. Afirm. Bs. As.	61.—	60.80
5 % Oblig. Bco. Prov.	60.80	61.—
6 % bon. h. B. de la Pr.	85.70	85.60
3 ½ % Emp. Ext. Bs. Aires, oro	44.10	45.40
2 ½ % Emp. Int. Buenos Aires	28.20	28.50
2 ¼ % Emp. Int. Tuc.	23.—	22.50
6 % Dda. Sta. Fe. 1909	62.50	61.—
7 % Títulos Entre Ríos	94.50	92.50
5 % Emp. Ext. Mend. oro	41.—	37.70

* ex cupón.

BANCOS Y SOCIEDADES ANONIMAS

	Abril 30	Mayo 7
El Hogar Argentino (80 por ciento pagado)	32.50	32.70
Banco Español	100.—	100.
Banco Provincia	108.—	110.—
Banco de Italia, oro	99.—	98
Banco Francés, oro	37.70	37.80
Banco de Galicia	78.—	78.
Bco. Pop. Argentino	25.20	25.30
Bco. Comercial Italiano	129.—	128.—
Nuevo Bco. Italiano	300.—	—
Banco de la República (Asunción), oro	47.—	47.—
* Dest. El Globo, oro	173.—	158.—
La Tandilera	125.—	125.—
La Cantábrica	130.—	120.—
La Estrella, comp. segs.	100.—	100.—
Mdo. C. de Frutos, oro	92.50	90.—
M. S. Bagley, oro, pref.	95.—	91.50
M. S. Bagley, oro, ord.	110.—	120.—
La Editora	100.—	100.—
La Eco. Argentina	143.—	—
Cía. Sansinena, oro	126.50	—
Comodoro Rivadavia	97.—	98.—
La Primitiva, fca. bolsas	100.—	105.—
Dr. La Estrella, oro, pref.	60.—	60.—
Cía. Tierras del Sur	74.—	—
Cía. Azuc. Arg., oro	125.—	125.—
Standard, fca. dulces	90.—	—
Dest. El Globo, oro, pref.	94.—	95.—
Cía. Astra	66.—	—
La Ibero Platense	66.—	—
Quebrachales Fusionados	25.50	24.—
Bodega Tomba, oro	94.—	95.—
La Argentina, fca. papel	40.—	40.—
Soc. Arg. de Pesca, oro	16.50	23.—
Soc. Pto. San Nicolás	34.—	33.30
Cía. Italo Arg. de Elect.	75.—	—
Las Palmas Ch. A., oro	99.—	—
Emp. Las Catalinas, oro	5.—	—

* ex dividendo.

VALOR DE LAS CASAS Y TERRENOS

VENTAS EN REMATE

BRAVO BARROS y Cía.

Casa Junín 346 a 350, con edificio de dos pisos y terreno de 345 m|c., en pesos 52.000 ($ 150 el m|c.). Comp., Antonio Miguel Daso.

Casa Pichincha 1180 y 1132, con edificio antiguo y terreno de 6.93 por 22.53 metros (156.08 m|c.), en $ 17.250 ($ 110.52 el m|c.). Comp., Arturo V. Paschinelli.

Casa Aguilar 2282, con edificio de una planta y terreno de 10 por 19.95 metros; 199.50 m. c., en $ 24.000 ($ 120.30 el m. c.). Comprador, señor J. Etienne Masante.

Casa Triunvirato 2325, con edificio antiguo y terreno de 8.88 por 39.96 metros; 354.31 m. c., en $ 9.000 ($ 25 el m. c.). Comprador, señor Ernesto Borges.

Casa en Lomas, Oliden 607|15, de 15.66 por 29.53 metros; 552 m. c., en pesos 4.475. Comprador, señor J. Ernesto Fuguet.

Casa en Lomas, [illegible] 8.55 por 38.20 [illegible], en $ 3.050 ($ 7.38 el m|c.). Comp., Eduardo Lado.

Terrenos calle Cayena entre Monte Egmont y Virgenes, en lotes, a $ 10.00 el metro cuadrado. Comp., Carmen Sanpinetó, Luisa G. de Bordo, Jesús Rodríguez Otero y Angel Pertini.

V. B. LOBATO y Cía.

Casa en el Pilar, F. C. P., calle Lorenzo López entre Rivadavia e Ituzaingó, de 22.349 metros de frente al Norte por 58.022 de fondo; superficie, 1.321.04 m. c., vendida en $ 5.100; promedio, $ 3.83 el m. c. Comprador, José Venancio Rosso.

Casa en la estación Torres, F. C. O. B. A., calle en medio con las vías del ferrocarril, de 39 metros de frente al Norte por 44.64 de fondo; superficie, metros cuadrados 1.740.96, vendida en pesos 2.400; promedio, $ 1.37 el m. c. Comprador, Miguel Hernández.

25 lotes en Bella Vista, F. C. P., a 8 cuadras al SO. de la estación, calles Juan Campos, Moreno, Bourdeaux y Chaco, con superficies que varían entre 178.56 y 500.96 metros cuadrados, desde $ 8.50 hasta 19.50 la mensualidad, en 60 meses. Importe total, $ 28.950; promedio, $ 2.18 el m. c. Compradores: capitán L. Berard (4 lotes), teniente 1o. Juan J. Scery (9 lotes), teniente Antonio Rodríguez (2 lotes), Alfonso Gippa (4 lotes), F. Scandroglio, en comisión (4 lotes), N. Altamura (2 lotes), E. de Andréis, M. Reyral, F. Apa, F. Panizoni, J. R. Sala, J. Fernández, R. Lagrave, R. Torres, S. Cardini y H. Pereira.

PERALTA MARTINEZ Y SERNA

Casa calle Independencia 1355, en terreno de 9m53 por 44m96, en el lado Oeste y 44m25 en el del Este; sup. 425.08 m|c. Vendida en $ 118.000, o sea a pesos 277.62 el m|c. Comp., doctor José Badía.

Casa calle B. Mitre 1770|79, en terreno de 7m57 por 25m98, sup. 196.66 m|c. Vendida en $ 101.600, o sea a $ 516.11 el m|c. Comp. B. Obligado.

Casa calle Constitución 2082|84, en terreno de 7m79 por 25m98, sup. 202.38 m|c. Vendida en $ 55.000, o sea a $ 271.31 el m|c. Comp., Bartolomé Arturo Raffo.

Casa calle General Paz 320, en terreno de 8m65 por 21m71. Vendida en $ 31.000. Comp. doctor Roberto Roche Passer.

Terreno calle Tarimta [illegible] entre Ledan y Gorey, con una sup. de 188.33 m|c. Vendido en $ [illegible], o sea a $ 21.13 el m|c. Comp. Alberto Soldini.

Terreno en Villa Lugano, calle Bonifacini entre San Martín y Medina, con sup. de 262.48 m|c. Vendido en $ 1.750, o sea a $ 6.66 el m|c. Comp., Antonio Zunino.

Terrenos en Liniers, calles Ibarrola, Palmar, Bariloche y General Paz. Vendidos 5 lotes, a $ 6.86 y 15.50 el m|c. Total, $ 11.333.42. Comp., José A. Pronati, Lucas Moretti, [illegible] Lorenzo y J. Pratti.

Terrenos en Villa Mitre, calles Boyacá, Gavilán, San Blas y San Martín, Camarones, vendido 91 lotes, de $ 5.66 a 12.66 el m|c. Total, $ 117.315.31. Compradores, Gumersindo G. Iglesias, M. Orgueira, J. Campaña, P. Lancelotto, B. Bernasconi, P. Niglia, C. Deberato, D. Doneto, J. Santiago, G. Alvarez, J. Durando, T. Curia, L. Delli Quadri, J. Busthelli, B. Pandelli, J. Carrasco, F. Podestá, D. Campillo, F. Garbarino, V. Digiano, A. Viviano, R. Gaggi, S. Tomaselli, Luis Pasa, Enriqueta Bonet, S. Diborsio, A. Piaggio, A. Costa, J. Casella, S. Mongano, L. Giordano, A. Di Donato, E. Osaban y otros.

PUBLIO MASSINI y Cía.

7 lotes de terreno con frente a las calles Segui, Añasco y Maturín, con superficies de 800 a 436.20 metros cuadrados, a precios entre $ 8.53 y $ 11.33 el metro cuadrado. Importe total vendido, pesos 27.608.00 m|n. Comp., José Gianolli, José Baceló, Antonio Tales, Juan Segade, Alfredo Tarsistan, Ricci y Bonapache y Tomás Corvi.

FRANCISCO ABALO

Casa calle Saavedra 728, en $ 23.000. Comp. Tomás Pacenza.

Casa calle Cochabamba 2492, en 16.000 $. Comp. Carmelo Fiore.

Casa Soler No. 4220, en $ 10.000. Comp. Santiago Sambuccetti.

Casa San José No. 1945, en $ 26.500. Comp. Francisco Lambertí.

En Flores, 8 lotes en 100 mensualidades con frente a las calles [illegible] Cuenca, Virgenes, [illegible] desde $ 24 [illegible] por mes. Comp. José Lamperti, [illegible] Carmelo [illegible], Francisco Aguilar, [illegible] Juan Llamas, [illegible] 30, en 100 mensualidades, desde $ 31 a 105 por mes. Compradores: Atilio [illegible].

Dos lotes, calle Gaona entre Nazca y Argerich, en 100 mensualidades, desde $ [illegible] a 40.5 por mes. Comp. Andrés A. Bielsa y Enrique Bibato.

Terreno calle Gaona entre Condarco y Terrada, en 100 mensualidades, $ 79 por mes. Comp. [illegible].

Terreno calle Nazca, entre Monte Dinero y Desaguadero, en 100 mensualidades con adoquinado por cuenta del comprador, en $ 27 por mes. Comp. J. Moreno.

Cuatro lotes con frente a las calles Bolivia, Monte Dinero, Condarco, etc., en 120 meses, desde $ 23 a 38 por mes. Comp. Juan García, José Corentino, Diego Llanola y Enrique Canfarale.

Dos lotes, calle Morón entre Nazca y Argerich, desde $ 7 a 7.10 v|c. Comp. Samuel Lasuniki, José Gallo.

Casa calle Morón 2939, en $ 6.200. Comp. Edmundo Sorelli.

JUAN [illegible] Y CIA.

Judicial. Propiedad calle Rodríguez Peña No. 87. Mide 6m62 por 11m47. Sup. 75.93 m. c. Precio $ 39.000. Prom. $ 513.63 por m. c. Comp.: Enrique Vásquez, Rufina Vásquez, Julia Vásquez de Roacke y herederos de Felipe Vásquez.

Propiedad calle Sarmiento No. 4663, esquina Panamá. Mide 12m por 12 m. Sup. 144 m. c. Precio $ 12.000. Promedio $ 83.33 por m. c. Comp.: Ernesto Maimó.

Propiedad. Calle Larrazábal No. 1208. Mide 8m66 por 29m44. Sup.: 254.90 m. c. Precio $ 12.500. Prom. $ 49.01 por m. c. Comp.: Luisa E. de Lavorelo.

Judicial. Propiedad calle Rioja No. 1507. Mide 7m79 [illegible]. Sup. 1[illegible].58 m. c. Precio $ [illegible] por m. c. 109. Comprador: Rufina Vásquez, herederos de Felipe Vásquez y otros.

Judicial. Terreno, Avenida Triunvirato esquina Lavalleja. Sup. [illegible].13 m. c. Precio $ 21.650. Prom. [illegible] por m. c. $ 93.30. Comprador: Manuel Trillo.

Judicial terreno Avenida Triunvirato

AVISOS NOTABLES

SELECTAS OPORTUNIDADES

PARA OBSEQUIOS

Una visita a nuestros salones de venta podrá Vd. distinguir la riqueza, originalidad y finura de los modelos de reciente actualidad que presentamos en Alhajas finas y con ónix, que por su selecta variedad le será de fácil elección cualquiera sea su motivo; como también los PRECIOS no dejarán de llamarle la atención, por haber sido

Excepcionalmente fijados

ROSETAS de oro 18 kilates y platino, con brillantes, diamantes y ónix. $ 320.—

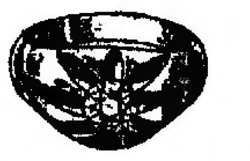

ANILLO de oro 18 kilates con brillante, a . . . $ 530.—

PRENDEDOR de oro 18 kilates, cincelado y platino, con brillantes y diamantes, a $ 38.—

CASA ESCASANY JOYERIA Y RELOJERIA — SUCURSALES: Tucumán, Bahía Blanca, Mar del Plata (temporada)

CASA CENTRAL: PERU ESQUINA RIVADAVIA, BUENOS AIRES

ESTOMAGO e intestinos. Usar PEPTOLYSINA, fórmula del Dr. Calandrelli, curativa en el 90 por ciento de los casos. Laboratorios NELSON Suipacha 477 y en todas las buenas farmacias

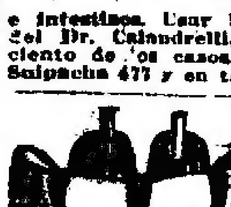

N. PERCICH DENTISTA DEL CIRCULO DE LA PRENSA. PRECIOS MODICOS. 362 - Bernardo de Irigoyen - 362

Dr. Politi Jefe consultorio Hosp. Clínica **Dr Gaibisso** Vías digestivas, corazón y pulmones RAYOS X Pueyrredón 866, (Domingos de 14 a 17. (de 9 a 11. v31

ESTOMAGO **Dr. RAFFO** INTESTINOS. RAYOS X. - SANGRE. De 16 a 18. - VIAMONTE 1617. v30

Profesor Dr. Agote De la Facultad.—Médico jefe del Instituto Modelo de Clínica. — Titular de Clínica Médica.—Hospital Rawson. Enfermedades internas y de los niños LAVALLE 1516.—De 14 a 16 (Menos los viernes)

Dr. EDUARDO S. PAZ Médico de la Universidad de Buenos Aires. Ex asistente a las clínicas de los doctores Widal y Labbé (París). Enfermedades internas (pulmón, corazón, estómago, etc.). Tratamiento de la sífilis y tuberculosis. Certificado 1161, consultas de 17 a 19. U. T. 666, Juncal.

Dr. Noceti Profesor suplente de la Facultad. Enfermedades de los OJOS y ANTEOJOS Calle MAIPU 535. De 15 a 17. v31

ESTOMAGO—INTESTINOS Dr. G. Barros, especialista en la curación radical de la dispepsia, colitis, estreñimiento, gastro-enteritis, dilatación de estómago. Lavalle 1062, de 8 a 19. v31

LA NUCLEODYNE

No es un Sánalotodo

Es simplemente un tónico pero un tónico que da fuerzas, probablemente lo mejor que se ha sido creado hasta hoy; pero es que no curará enfermedades, pero tonifica en seguida los estados de debilidad en los cuales el organismo está a merced de cualquier enfermedad que pasa.

Es un medicamento completamente indicado para los neurasténicos, los agotados por cualquier causa que sea, los flojos, los débiles, los decaídos física y moralmente, y esto es comprensible, en la NUCLEODYNE, producto que tenemos el orgullo de haber creado en nuestros laboratorios, entran la estricnina, tónico de los nervios, el fósforo vital indispensable a la célula y el zumo vital de toros jóvenes, cuya acción sobre el sistema glandular ha sido puesta en evidencia por el inmortal Brown-Sequard.

Si no la necesita no la tome, pero si está Vd. débil por cualquier causa, tómela y verá Vd. cómo lo pone bien en seguida.

FARMACIA FRANCO INGLESA

La mayor del mundo

SARMIENTO y FLORIDA — BUENOS AIRES

The First National Bank of Boston

FUNDADO EN 1784

Efectúa transacciones bancarias de todas clases

Sucursal en Buenos Aires

501 BARTOLOME MITRE 501

Harrods

LA CASA DE CALIDAD, MODA y DISTINCION

Estos tres atributos hacen que sus precios no se discutan en ningún momento, como los más ventajosos.

24628A—Precioso vestido, en sarga azul marino, de buena clase, adornado con trencillas, a . . . $ 68.—

Bonita cloche, de raso marino, adornada alrededor de la copa con pluma terracota, caída de fina cinta en el mismo tono, a . . . $ 48.—

24568—Elegante modelo de vestido, en sarga de lana azul marino, con aplicaciones bordadas y botones fantasía . . $ 65.—

Bolerito muy chic, color punzó, copa de cinta de terciopelo, interior del borde en minoches del mismo tono . . . $ 45.—

24622—Novedoso vestido, en sarga de lana azul marino, adornado con trencilla de seda negra y botones de fantasía; cuello para usar abierto o cerrado $ 85.—

Canotier, en terciopelo de rica clase, en colores marrón, marino o negro, adornado con cinta alrededor de la copa $ 35.—

24640—Bonito vestido, en sarga de lana, de buena calidad, fondo azul marino a rayas blancas, adornado con trencilla de seda negra $ 95.—

Sombrero, forma levantada, en buena taffetas color marino y blanco; muy novedoso . . $ 30.—

Harrods exhibe un surtido selecto y novedoso en CREACIONES PARA NIÑAS

27711 A. Vestido de última creación, en sarga azul, toda de lana, con bonitos y originales bordado hechos a mano. Para años: 9 $ 21.50; 7-8, $ 20.—; 5-6, $ 18.50; 4 . . . . . $ 17.—

Gorrito, de terciopelo negro, bordados en el borde con cinta cometa en distinto tono $ 14.50

27540—Estilo nuevo de vestido, en género de lana, colores claros u obscuros, adornado con cuello y puños en seda de colores fuertes. Para niñas de 5 a 6 años . . . . . $ 19.50

Novedoso Gorro, en melusine, con un patito bordado: en color bleu, fresa o blanco . . . $ 9.—

Los precios impuestos por Harrods

en Sedas, Géneros de lana, Tejidos de Estación, y Artículos de Blanco,

que empezaron a regir la semana pasada, continúan en todo su vigor, porque responden a las últimas novedades importadas, sobre las cuales Harrods ha podido obtener en los centros europeos las mayores ventajas de selección y [illegible]

BANCO ARGENTINO URUGUAYO

ABONA:

En CAJA de AHORROS a retirar en cualquier momento, y sin previo aviso, y con capitalización trimestral. 6 %

En Cuenta Corriente 1 %

DE INTERES ANUAL

PLAZO FIJO, CONVENCIONAL

138 - RECONQUISTA - 146

BUENOS AIRES

Asma-Tuberculosis Enfermedades de los bronquios y pulmones. Doctor LETTIERI Calle Suipacha [illegible] - De las 15 a las 18.

ENFERMEDADES DE NIÑOS Dr. MANUEL T. UAFFERATA Jefe de clínica del Hosp. de Niños. Consultas de 14 a 16. [illegible] - U. T. [illegible], Lib.

Dr. Salleras Jefe de clínica del servicio de vías urinarias del Hospital [illegible]. - De [illegible] a 18. CALLAO [illegible].

Doctor E. T. FRERS Especialista del Hospital Rawson. GARGANTA, NARIZ y OIDOS.—De 15 a 17. Viamonte 838, U. T. [illegible] Rivadavia. v1j

Dr. F. E. CIARLO Cirujano del hospital Alvear. Cirugía y enfermedades de señoras. CANGALLO 1409. De 15 a 17. U. T. 3058, Libertad. v1jn.

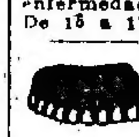

G. VASSE, ex jefe clín. Hosp. Italiano. - Dentadura compl., $ 50. [illegible] sin dolor; dientes [illegible]. Rivadavia 3907. [illegible]. v31

Doctor AMADEO NATALE Médico oculista.—Jefe del servicio del Hospital Pirovano. OJOS y ANTEOJOS.—Calle Sarmiento 766. De 14 a 18. v31

Doctor PEDRO BELOU Profesor de la Facultad. Cirugía general. Garganta, nariz y oídos. [illegible], de 18 a 19. Suipacha [illegible]. Rivadavia. v14

TUBERCULOSIS Nuevo tratamiento del Prof. MARAGLIANO. Enfermedades de los bronquios y pulmones. SALTA 134 - Consultas de 13 a 16.

Doctor BONAVIA Médico jefe del Instituto Nacional de Ciegos (Ojos y Anteojos) BARTOLOME MITRE 1366 - De 15 a 17.

Dr. PESSANO Depto. aparato digestivo. Méd. Cir. del H. Rawson. San Juan 1[illegible], de 14 a 16.

Dr. TOMAS ZABALA Enfermedades [illegible]. Director del Instituto Sanatorio Charcot. VIAMONTE 23[illegible]. - De 14 a 16.

VACUNAS CARBUNCLO: 0.15 la dosis. MANCHA - SEPTICEMIA. LIGNIERES HERMANOS 748, Pueyrredón - Buenos Aires. v9

CURA NATURAL Para todas las enfermedades crónicas, catálogo y explicaciones gratis, personalmente. De 8 a 10. - Pf. Nta. D. CARRERA, Rivadavia 6835. - U. T. 2363, Flores. v31

Dr. D. ZABALDA Enfermedades internas, reumáticas, de señoras, de la sangre, tumores. Ayacucho [illegible], de 14 a 18; Rivadavia [illegible].

SECRETAS URINARIAS AVARIOSIS **914** Dr. LAMA. - Curación rápida y sin dolor. PARANA 166. Abonos económicos de 8 a 11. v16

DOCTOR CABAUT Especialista en enfermedades de los ojos, operaciones, anteojos, etc. Se ha trasladado a Bmé. Mitre 1175. Consultas de 13 a 17. U. T. 2923 Rivadavia.

Doctora GIORGI Médica de la maternidad del Hospital San Roque. - Enfermedades de señoras y partos. Consultas: de 15 a 17. [illegible].

SECRETAS VIAS URINARIAS [illegible] Curación rápida [illegible]. Abonos económicos. 914 - DIATERMIA [illegible] Dr. PEREDA, director de la Clínica Médica. Av. de Mayo [illegible].

Dr. ANGARAÑAZ Profesor suplente de la Facultad. Enfermedades de los OJOS Y ANTEOJOS. Calle PARAGUAY 640 - De 14 a 18. v31

Ulceras, Várices, Fístulas por más crónicas que sean, desaparecen sin operación ni reposo en cama con unas cuantas aplicaciones de "ULCEROL". Certificado 4728. Venta libre. CONSULTORIO GRATUITO para indicar el uso y forma de aplicar el medicamento. RIVADAVIA [illegible] De [illegible]

TIENDA SAN MIGUEL

CASA FUNDADA EL AÑO 1857

ELIAS ROMERO y Cía. — 902, B. MITRE 946, ESQ. SUIPACHA

ANTE LA IMPOSIBILIDAD MATERIAL de atender a toda nuestra distinguida clientela en los días transcurridos desde el 25 ppdo.,

CONTINUAREMOS NUESTRA VENTA EXTRAORDINARIA

de OTOÑO e INVIERNO

Con surtidos completos y selectos

HASTA EL 24 DE MAYO

haciendo el DESCUENTO EXCEPCIONAL del

25 % Sobre nuestros precios de venta, ya muy reducidos,

y en todos nuestros artículos de

TIENDA, ALFOMBRAS y TAPICERIA

SIN DISTINCION

MERCADERIAS DE CALIDAD SUPERIOR, NOVEDAD Y MODA, A PRECIOS SENSACIONALES

Nota: Nuestra distinguida clientela que tiene cuenta corriente en la casa, disfrutará del mismo descuento en las compras que efectúe hasta el 24 de mayo.

Tienda San Juan

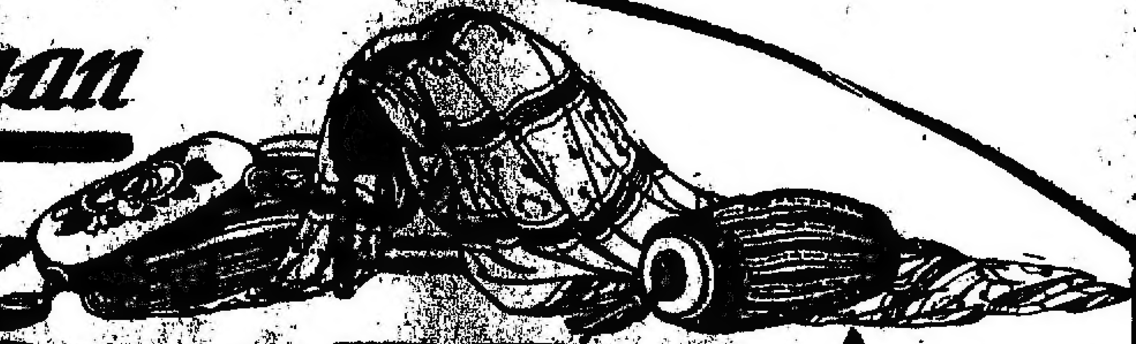

TAPICERIA

***CON IMPORTANTE REDUCCION** de precios continuamos realizando esta Venta-Exposición, destinada como las celebradas en el mes de Abril, a presentar en las mejores condiciones de costo nuestro incomparable surtido de Invierno, en todos los ramos que abarcamos.*

POUFFES DE CRETONA de hilo, rellenos de cerda, "precio de exposición", a . . . . $ **7.80**

ALMOHADONES FANTASIA de rico damasco de seda, formando artísticas combinaciones con telas metálicas y adornos de galones y flecos dorados, "precio de exposición", cada uno, a . . $ **11.50**

ALMOHADONES DE CRETONA, doble faz, con volado doble de satin, gustos variados y modernos, "precio de exposición", c|u., a $ **2.60**

CORTINADOS DE TUL lisos con vistosas aplicaciones de cambray y grandes volados, medidas: c|m. 140 x 400, "precio de exposición", el par . . . $ **24.50**

PLAFONIERS de "pongée" de seda, con aplicaciones de cretona y caireles fantasia varios modelos y colores, "precio de exposición", c|u. a $ **6.80**

VISILLOS DE BRIN de hilo, clase extra, modelos modernos, especial para comedor y escritorio, varios gustos, medidas: c|m. 250 x 55, "precio de exposición", el par, a . . $ **9.80**

VISILLOS DE BATISTA extra, con broderie ingles, gustos diversos, para puertas y ventanas, medidas, centimetros 250 por 55, "precio de exposición", el par . . . $ **5.50**

MOHARES LISOS, calidad sutil, para colchas, doseles y cortinados, colores varios, ancho 130 c|m., "precio de exposición", el metro, a . . $ **5.90**

COLCHAS DE TUL liso, con aplicaciones de cambray y grandes volados, amplias para cubrir las almohadas, "precio de exposición", para cama camera, pesos 17.—, para una plaza, a . . $ **15.00**

YUTE TEJIDO GOBELINO, para tapizado de muebles, estilo antiguo, notable selección de gustos, ancho 130 centimetros, "precio de exposición", el metro, a . . $ **5.90**

COSTUREROS DE CRETONAS, extra modernos, con armazon de madera plegable, pintado al laque o color roble, y BOLSO para los útiles, "precio de exposición", a . . $ **4.80**

DAMASCO DE SEDA floreado, tonos antiguos, especial para tapizado de muebles y decoraciones, estilos "Jacobein", variado surtido de gustos, ancho 130 c|m., "precio de exposición", el metro, a . . $ **10 20**

TERCIOPELOS corderoi, tejido acordonado de gran duración, para tapizar muebles de "Hall", comedor y escritorio, ancho 130 centimetros, el metro, a . . $ **8.50**

TUL DE SEDA metalizado, extensa variedad de colores de gran moda, para visillos plegados, ancho 135 c|m el metro, a . . $ **5.90**

CARPETAS para mesa, con fleco tejido de relive en colores verde, y granate, medidas: centimetros 175 x 300, pesos 25; 175 x 250, $ 21; 175 por 210, $ 19; 150 x 150 . . $ **11.50**

BOMBASI piqué blanco, especial para fundas, bastón ancho y angosto, ancho 80 c|m., el metro, a . . $ **1.50**

POPLIN "Coulis", insustituible, para cortinados, colores selectos, ancho 130 centimetros, "precio de exposición", el metro, a . . . . $ **3.50**

GENEROS ANTIGUOS recamados de metal, gustos orientales, combinados, para decoraciones y artes aplicadas, artistica serie de dibujos, ancho 130 centimetros, "precio de exposición", el metro, a . . . . $ **15.00**

Precios excepcionales en el departamento de encajes

TELAS METALICAS, lisas y con dibujos fantasía de varios colores, ancho 60 centimetros, y tules de metal liso, ancho 110 centimetros, el metro, a . . . $ **9.80**

APLICACIONES de filet, hecha a mano, diversidad en formas y estilos, hay varios tamaños, c|u., a $ **1.80**

ENTREDOS Y PUNTILLAS de filet verdadero, estilo grueso, especial para cortinas, el metro, a $ **4.80**

PUNTILLAS DE HILO, con borlitas, formando fleco, en blanco, y GALONES rococó en diferentes colores, el metro, a . . . $ **1.10**

ALFOMBRAS

RECOMENDAMOS la lectura del aviso que publicamos en LA NACION de hoy.

EN EL SE CONSIGNAN precios de positiva y singular conveniencia, en este orden de articulos.

GRANDES ALMACENES

Tienda San Juan

CIBRIAN Hnos. (S. A.) — ALSINA y PIEDRAS

La Calefacción Eléctrica en los Invernáculos

es el ideal de todo jardinero. La instalación es sumamente simple y el consumo de corriente reducido

Mediante la colocación de un automático puede Vd. prevenir sus plantas de la pérdida en casos de bajas espontáneas e imprevistas de temperatura.

Informes en nuestra Exposición central: Balcarce y Alsina.

COMPAÑIA ALEMANA TRANSATLANTICA DE ELECTRICIDAD.

TOSI Hnos.

ACORDEONES

ITALIANOS INMEJORABLES

Garantidos por 5 años

Modelos a piano

"STRADELLA" y "CASTELFIDARDO"

Voces de acero de gran sonoridad. Fuelle todo tela. Afinación perfecta. Desde

$ 30.—

hasta $ 600.-

Venta por mayor y menor.

GRAN CATALOGO GRATIS

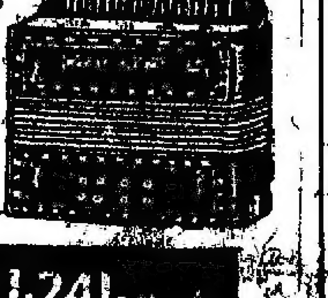

MAIPU 241 - Bs. As.

ESTOMAGO

Estómago, Intestinos, Hígado, Sangre, Dr. COLECCHIA, especialista del Hosp. Argerich. De 14 a 17, Victoria 1120 - Rayos X.

OIDO, NARIZ Y GARGANTA

Dr. A. MARTINI, de los hospitales de Torino y Génova. Director del servicio de oído, nariz y garganta del Hospital Italiano. Consultas de 14 a 17. - Alsina 1648. v14m

Dr. Polito

Especialista: Piel, Secretas, Sífilis, Urinarias. De los Hospitales Ramos Mejía y Rawson. Se mudó a la calle Bmé. Mitre 1648. De las 14 a las 16. v16myo

Tartamudez

y toda dificultad de la palabra, se cura sin operación.—Instituto de Tartamudos, calle Junín 222. - De 10 a 12 y de 14 a 16.

Dr. BARILARO [illegible]

Médico. Jefe de sala Hospital Muñiz. Pulmón (tuberculosis), Corazón, Estómago, Rayos X. - Talcahuano 1205, de 14 a 17. v21m

Dr. BAFICO Especialista en piel, secretas y génito-urinarias. Enfermedades de señoras. Ex director de Sanatorio de señoras y médico de sala de Hospital Rawson—Calle TUCUMAN 712. De 14 a 19. Horas pedidas: 10 a 12.

J. EDELBERG

Dentista-cirujano, Dientes fijos sin paladar. — Operaciones sin dolor. - B. de Irigoyen 900.

Dr. Rapoport

Especialista: Piel, Secretas, Sífilis, Urinarias. Se mudó a Corrientes 1125. De 16 a 17. Obreros: de las 13 a las 15. v31

Dr. ZACARIAS GUZMAN

De regreso de Europa, con

RADIUM para Cáncer, Tumores, Piel, Reumatismo, Neurastenia, etc. — Rayos ultravioleta. Viamonte 1671, de 14 a 17.-U. T. 2168, J. v19

HERNIA Reducción garantida sin operación y sin molestias con el New Elastic Truss Suave y eficaz, este aparato permite todo trabajo, no incomoda y asegura la curación progresiva de las hernias con rapidez y seguridad. — G. MARE, especialista. - 673 Sarmiento 673 1er. piso, de 9 a 11 y de 15 a 19. v13

Dr. AROLDO ANFORA

Garganta, nariz y oídos. De los servicios de la especialidad de los hospitales Rivadavia y Francés. - Talcahuano 856. - De 14 a 17. U. T. 1490, Juncal.

Dr. ELIZALDE Jefe del servicio de las enfermedades del riñón, próstata, vejiga, etc., en el Hosp. San Roque. Consultas de 15 a 18. Paraguay 987.

VENEREO SIFILITICAS

Cura radical sin dolor. Aplicación del 914.

Dr. JUAN RAMON BELTRAN

Pozos 176-178 — De 15 a 17

Dr. AYNES

Secretas, nerviosas y vías urinarias, 606-914. ESMERALDA 468. — Consultas de 12 a 21. Empleados y pobres, gratis.

CANCER TUMORES MALIGNOS. Procedimiento moderno por inyecciones, resultados positivos. Dr. DESIO, U. T. 1931, B. O. Cochabamba 879.

CASA PAZ

PARANA 247

IMPORTACION y FABRICA de JUGUETES, ESCARAPELAS, BANDERITAS y ARTICULOS de CARNAVAL. — PARANA 247

Escuditos N. 2/ Gruesa . $ 4.0

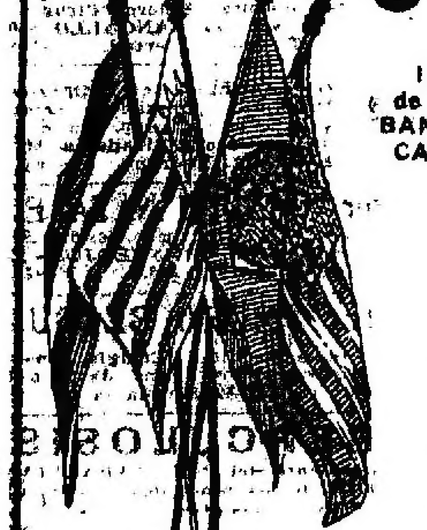

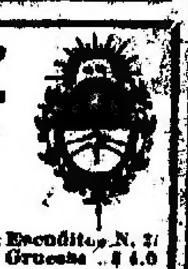

N.o 9. — ESCARAP. como el dibujo, la gruesa . . . $ 9.60
N.o 1. — Escarap. redonda $ 4.80
N.o 2. — Escarap. con Repúb., grs. . . . $ 8.40
N.o 3. — Escarap. con escudo, grs. . . . $ 9.60
N.o 5. — Medallón colg. gr $ 6.90
N.o 26. — Medallón Irigoyen, doc. . . . $ 1.80

N.o 1161. — BANDERA seda, tamaño 4x6, grs. . . . $ 9.60
Id. 6x9, grs. . . $ 21.—
Id. 8x12, doc. . . $ 3.60
Id. 10x15, doc. . $ 4.60

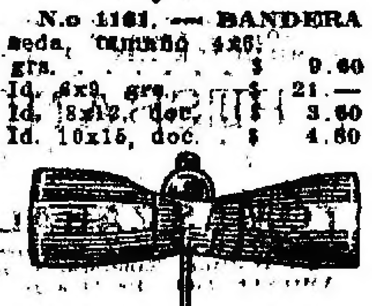

N.o 12. — LACITO argentino, gruesa . . . 9.60

N.o 23. — MOÑITO de seda, gruesa . . $ 4.80
Id. de género, gr. $ 6.—

Banderitas de género, gran surtido en todos los tamaños

Todos los precios con con 5 o|o dto., con flete pago, no admitiendo pedido del interior de menor suma de 10 pesos, salvo que fuera retirado de ésta. Soliciten el nuevo catálogo próximo a salir. CASA PAZ, Paraná 247.

MUEBLERIA "EL SOL" de LUIS TORETTI

1118 - CORRIENTES - 1118

DORMITORIO de roble o cedro macizo, con adornos de bronce, mármoles rosa, lunas biseladas y elástico reforzado. Siete piezas, por . . $ **410**

SEIS piezas, con una puerta, por . . $ 330

EL MISMO, lustre color roble seis piezas, por . . . . $ 250

GRAN SURTIDO DE MUEBLES DE TODAS CLASES A PRECIOS REBAJADOS EN UN 30 o|o

Para la campaña embalaje, acarreo y catálogo gratis.

SEDERIAS-SALMUN

EX-SOCIO de SALOMON SALMUN Hnos.

C. PELLEGRINI esq. SANTA FE

JERSEY de seda, colores de moda, 130 ctms. ancho, el metro de pesos 30 a $	16.—	FRANELETA, el metro, a . . $	0.60
TAFFETAS 100 ctms. de ancho, el metro a pesos . . .	3.50	BRAMANTES, piezas de 20 yardas, la pieza $	7.80
SATIN DUCHESSE, 85 ctms. de ancho, el metro a pesos . .	3.—	SEDAS cordoné, el carretel, a . . . $	0.30
CREPE GEORGETTE 100 centímetros de ancho el metro, a . . $	3.—	CUBRE CORSETS, cada uno, a . . $	0.60
TUSSOR fantasía, el metro, a . . $	2.50	NANSUK, la pieza, a pesos . .	8.—
TERCIOPELOS Pana, el metro, a . . $	3.—	CEFIRES rayados, el metro, a . . . $	0.55
BOMBASIES, el metro, a . . $	0.60	SARGA lana, 90 ctms. de ancho, el metro, a $	2.50
BOMBASIES, el metro, a . . $	0.80	PIRINEOS, 120 ctms. de ancho, el metro, a $	3.80
		PAÑOS rayados, 130 centímetros de ancho, el metro, de pesos 14 a . . . . $	5.50

Los mejores paños de lana a PRECIOS TIRADOS-Venga y lo verá

v9

entre Lavalle y Alvarez. Sup. 256.25 m. c. Precio $ 26.625. Prom. $ 100 m. Comp., Rufina Vásquez. Herederos de Felipe Vázquez y otros.

Propiedad calle Pedernera 303, esquina Merlo. Mide 17.32 m. por 8m66. Superf. 149.99 m. c. Precio $ 23.000. Promedio por m. c. 154. Compradora: Teresa Debenedetti de de Pesante.

Propiedad en Almagro: calle Gorriti 4261, entre Medrano y Salguero. Mide 8 m68 por 35m87. Sup. 311.31 m. c. Precio $ 18.500. Comp. Francisco Verde. Promedio por m. c. 59.35.

JOSE BAIGALUPPI e hijo

Propiedad, Avenida General No. 466. Terreno de 10 metros por 34. Edificio muy viejo, con base de $ 16.500, se vendió en $ 26.000. Sale a $ 47 el m. c. Comprador, Juan B. Denichelli.

Propiedad, calle Pringles No. 364, terreno de 8m66 por 39m82 y 32m02 de fondo y 6m. vendida en $ 28.000, sale a $ [illegible] el m. c. Comp. Ferreyro y Martínez. [illegible] Zapiola en 8 lotes. Lote No. 1, (esquina), se obtuvo $ 33.32 el m|c.; el lote número 2 en 24.41 [illegible] en 24.60 el m. c., importe total 18.521.56. Comp. Juan B. Cambiasso, Simón Mollur y Domingo Nedri.

[illegible] Saavedra, sobre las calles Cabildo y San Martín y San Isidro, se obtuvo de $ 6.40 hasta [illegible] en 100 mensualidades. Sin interés. [illegible] Comp. S. Somma, Rebora, [illegible] Sas, F. Calderón, [illegible] Gonzáles, A. Du fo, A. Vignale, [illegible] Ricci, P. Vitanza, [illegible] Capagna, E. [illegible] E. Dena, [illegible] Krasutt, E. [illegible]

[illegible] lotes, frente [illegible]

J. Urso, M. Barbera, J. Tognoni, F. Gonzáles, E. Gath, B. Carpelli, F. Mauran, Torres y Rodríguez y otros.

Sobre Puente Alsina, rodeando la parada Diamante, del F. C. Midland, se vendieron 27 lotes a precios que varían entre 4 y 8.50 la mensualidad. Importe $ 13.600. Comp. V. Damonte, L. García, E. Ticornia, Picardi y Proiass, (10 lotes), J. Canossa, Miguel Trezotola (6 lotes), Andrés Perseo y otros.

Dos lotes en Nuevos Mataderos, vendidos a razón de $ 10 y 13 la mensualidad, en 120 meses, sin interés. Importe $ 3.760. Comp. J. Porta y A. R. Gonzáles.

Propiedad, calle Cuzco 149|51, terreno mide: 8m66 por 31m65, edificio moderno, con base de $ 8.500, se vendió en 13.700 $, sale a $ 34 el m|c. Comp. Nicolás Greco.

Terreno, Avenida Nazca entre Morón y Canalejas, superficie 437.50 v. c. con base de $ 7 la v|c. se obtuvo $ 20.61 el m|c., importe $ 6.781.20. Comp. Vicente Santino.

A. BUGANEM y Cía.

Propiedad en Floresta, calle Fernández 254, mide 8.66 metros por 43.30. Superficie 374.97 m. c., vendida en 12.500 pesos. Prom. por m|c. $ 33.33. Compradora, señora María P. de Chiampo.

Propiedad en Villa del Parque, calle Zamudio 2873, mide 8.65 metrs. por 31.65. Sup. 187.49 m|c., vendida en $ 4.000. Promedio por m|c. $ 21.35. Comp. señora Blanca L. de Mirelli.

Propiedad en Villa del Parque calle General Rivas [illegible], mide [illegible] metros por 17.32. Sup. 148.99 m|c., vendida en 4.700 pesos. Prom. por m|c. $ 31.51. Compradora: señora Blanca L. de Mirelli.

Propiedad en La Paternal, calle Vallejos 4620, esquina Benito Juárez, mide 10.45 metros por 26.31. Sup. 327.51 m|c. vendida en [illegible]. Promedio por m|c. $ 16.71. Comprador, señor Bernardino Diaz. [illegible]

pradores, Conrado Serrentino y Carlos Guida.

Propiedad calle Estados Unidos 2948, mide 8.66 metros por 21.65. Sup. 187.48 m|c. vendida en $ 14.000. Prom. por m|c $ 74.65. Comp., señora Juana Delfina A. de Turón.

Propiedad en Adrogué, calle Presidente Quintana 499, esq. Rigios, chalet de 4.700 v|c. Villa Herminia, vendido en $ 50.000. Comp. Wenceslao Sherindan.

Terreno Av. San Martín entre las de Jonte y Trelles, mide 17.32 metros por 37. Sup. 640.84 m|c., vendido en 11.535.10 pesos. Prom. por m|c $ 18. Comprador, Timoteo Artemio.

Terreno calle Zavaleta s|n., entre las de Aconcagua y Quintana. Mide 8.66 metros por 21.17. Sup. 269.92 m|c., vendido en $ 750. Prom. por m|c $ 10. Comprador, José Martín Giordano.

Propiedad en Flores, calle Culpina 80 esq. Ramón L. Falcón 3600, mide 10.33 metros por 25.98. Sup. 268.37 m|c., vendida en $ 23.500. Prom. por m|c $ 72. Comp. Tomás O'Reilly.

JIMENEZ ZAPIOLA, PANELO y Cía.

Terreno Suárez esq. Zavaleta, de forma irregular, compuesto de una superficie de 2.574.46 m. c., en $ 12.000. Comprador, señor A. Colomo.

Terreno Olavarría 2403-19, esq. Luzuriaga, según mensura 333.10 m. c. y según título 468 m. c. en $ 7.100. Comprador, señor Felipe Ballero.

Terreno Zavaleta entre la de Puente Alsina y el Riachuelo, superficie 1.421.95 m. c. en $ 4.190. Compradores, señores Roque Perrone y José Alberti.

Judicial. Terrenos en Mármol, F. C. S. Próximos a la estación. Lotes: 1, 3, 4, 5, 6 y 7. Sup. 2.025 m. c., a $ 0.37 el m. c. Comprador, Sr. Luis Balbiano. Lotes 8, 9, 10 [illegible] a $ [illegible] Comprador Sr. [illegible]

FRANCISCO [illegible]

con base de $ [illegible].000, vendida en pesos 19.000. Comp. José Yebra.

Casa calle Hernandarias 1430|34, 10x35 varas, vendida en $ 31.000. Comp., Juan Lattarulo y H[illegible].

Casa calle Colombres 1786, 4 hab. vendida en $ 14.[illegible] Comprador, Andrés J. Rosal.

Terreno Cay[illegible] al lado del No. 445, 15x22.50 v., [illegible] base de $ 7 la v. c., vendido en $ [illegible] la v|c. Casa calle R[illegible] Cuarto 2743, 10x30 vs., vendida en $ [illegible]. Com. Giacchino Ferrotto.

SALVADOR HERRERA

Loyola No. [illegible] entre Serrano y Thames, de 18x16 [illegible] con 3 piezas, en 10.000 pesos. Comp. [illegible] Donato.

19.258 v|c en [illegible] Ituzaingó, F. C. O., frente a la quinta [illegible] Dr. Novaro, se vendió a 40 cts. la v[illegible] importa $ 7.703.20 al contado.

Judicial, en Morón, F. C. O., 5 terrenos calle Brown esquina Ytapirú, lotes de 10x25 vs. c|uno, se obtuvo de $ 1.80 a 8.50 la v|c. al contado. Comp. Carlos Prat, Emilio García y F. Tedesco.

En Morón, F. C. O., 10 terrenos, con frente a las calles Ventura Bosch, Av. América y Llavallol, de 10x20 y 20x40 vs. Se obtuvo desde $ 1 a 3 la v|c. Comp. J. Páez, Manuel Navarro, Emilio Diez, Julia Tellier y Jacinto Pérez y otros.

Casa calle Russell 6050, de 10x20 vs., con 7 habitaciones, en $ 10.180 al contado. Comp. Manario Felipe Crespo.

Terreno Báez al lado del N.o 430, de 10x30 vs., en $ 9 10 la v|c., importa 2.730 pesos. Comp. J. Malatesta.

Nazca esquina Morón, de 11.60x24.27 vs. o sean 281 55 v|c. a $ 18 la v|c., importa $ 5.067.90. Comp. Alfonso Muras.

Nazca entre San Eduardo y Morón, de 11x24.27 vs., o sean 266.97 v|c. a $ 18.20 la v|c., importa $ [illegible]. Comp. Esteban Accinelli. [illegible]

Nazca entre Morón y San Eduardo, de [illegible] vs., a $ [illegible] la v|c. [illegible] Comp. [illegible] Morón [illegible]

Terreno Morón entre Terrada y Nazca, de 20x40 vs., a $ 12.80 la v|c., imp. $ 10.240. Comp. Petrona Pelanz.

V. F. [illegible]URI

Casa moderna de altos y bajos Ayacucho 656 y 58, vendida en $ 124.500. Comp. doctor A[illegible] en comisión para el señor Francisco A. Risso.

Casa José Hernández, entre General Paz y Amenábar, edificio moderno, vendida en $ 35.000 al contado. Comprador señor Mauricio Albertal.

Casa Guatemala [illegible] vendida en pesos 19.500, comprador señor G. Mengarelli.

Casa Nasca 1012, vendida en $ 12.000 a Francisco A[illegible].

Casa Quirno 573, vendida en $ 8.700. Comp. señor F. Domenech.

JOSE MARIA DANERI

Propiedad, calle Olavarría 485, 487 y 491, casa de altos y bajos de material, edificada en terreno de 12 v. por 50 v. Base, $ 60.000. Vendida en $ 80.000, al contado. Comp. Juan J. Migliardi.

CALVAROSO y LOPEZ

Propiedad Sarandí [illegible] 10x38 vs. Vendida en $ 36.500. Comprador señor Francisco Pinasco.

Propiedad 24 de Noviembre 1670. Vendida en $ 24.000. Comprador señor Luis Falcone.

Propiedad Pichincha 1953. Mide 10x27 vs. Vendida en $ 14.000. Comprador señor Vicente Martini.

Casa Directorio 3661. Mide 10x20 vs. Vendida en $ 8.400. Comprador señor Bernardino Terés.

JOSE BALOCCHIO y Cía.

Terreno San Nicolás entre Bogotá y Avellaneda, 9.99x22.99 mts., vendido en $ 4.425. Comprador señor Cayetano Valiente.

Judicial, terreno en San Justo, vendido a [illegible] el metro. Comprador [illegible]

[illegible] vendida en $ 17.200.

Casa Amadeo Jaques 7461 vendida en $ 3.000. Comprador José Mozatti.

Terreno Maipú [illegible], de 7.79x33, vendido en $ 5.027.10. Comprador Luis Toretti.

F. ASTOUL BOSCORINO y Cía.

Terrenos en Floresta (Mataderos), con frente a las calles Provincias Unidas (hoy J. B. Alberdi), Coronel Cárdenas, Cañada de Gómez, Cosquín y Bragado, vendidos a precios que variaron de $ 15 a 7.50 el metro cuadrado, pagadero en 60 mensualidades, sin interés. Compradores señores Rafael Dieguitto, Anselmo Caposilo, Nicolás de Martina, Leoncio Abate, Venancio Pérez, Leonardo De Felippe, Juan Vitrin, Angel Finochetto, José Zemasche, Juan Masallo y otros.

NAREDO Y ANTONUCCI

Casa Quirno 585, vendida en $ 8.500. Comprador Nicolás Novellino.

Casa P. Pedro Nolasco 1145, vendida en $ 10.500. Comprador Ricardo A. Seala.

Casa Salcedo 280[illegible], vendida en $ 17.000. Comprador Arturo De Mathaeis.

Casa Colombres 1740, vendida en $ 13.000. Comprador Francisco Strafaee.

Casa Beauchef 1582, vendida en 14.000 $. Comprador Sebastián Ruiz.

Casa Pichincha 1224, vendida en 22.000 $. Comprador R. Anglisani.

Terreno P. Goyena al 700 10x42, a $ 20 v. Comprador J. Fernández.

Casa Caseros 3561 vendida en 25.000 $. Comprador Felipe Soggeitti.

Casa Rondeau 1717, vendida en 13.600. Comprador Juan Daverio.

LORENZO DI MATTEO

Vendió casa, calle Convención 465 con base de $ 4.500 incluso 3.000 cédulas. En $ 12.550. Comp. Pastor Mora.

JAIME SCORNICK

En Lanús, casa Juncal 1052, con base de $ 3.000, vendida en $ 4.000. Comprador, Suoviaono.

[illegible] Lanús, calle Mitre [illegible]

dad, vendida en $ 30.50 la mensualidad. Comprador, Anselmo Fernández.

G. BARBOSA y Cía.

Casita en Flores, calle Terrero 1135, mide 10x38v50, en $ 9.000. Comp., Doroteo Velasco.

ALFREDO V. VARELA

Casa Franklin 1273, base $ 10.000, vendida en $ 13.150 a don Robustiano Souto.

J. E. CAMPOS

Terreno Avenida San Martín, esquina a Trelles, de 19.05 varas a San Martín, 4.80 en la ochava, 15.01 a Trelles y 16.74 en su otro costado, vendido a razón de 23 pesos la vara. Comp. Juan Pedro Capdevielle.

ANTONIO GONZALEZ

Casa Tandil 2564 en $ 18.000. Comp. señor D. Drapañotti.

Casa Condarco 652 en $ 15.300. Comp. señor José García.

Casa Quirno [illegible] en $ 11.030. Comp. señor Antonio Furch.

Casa Nazca 1066, en $ 14.000. Comp. señor Diógenes Zugaro.

REBELLA Y GAMENARA

Casa Carlos Calvo 4157, de 8.23 por 27.94 metros, en $ 26.000, a Aurelio Vila.

FELIPE L. CUCULLU

Vendió particularmente la casa Rivadavia 4310, en $ 157.500. Comprador Pascual Hnos.

JUAN S. MAZZEI

Casa Gorriti 2935, en $ 21.300. Comp. señora Faustina Magnani de Russo.

Casa Uriarte 1912, en $ 13.200, al señor Carlos Ricotti.

A. ESTEVE y Cía.

Propiedad en Villa Crespo, calle [illegible] 148 y Camargo, de 10x38 vs. Se obtuvo $ 18.500. Comprador José [illegible]. Propiedad en Cosian [illegible] 4267, de 10x30 vs. [illegible] Comp. [illegible]

GATH & CHAVES

LA CASA PRACTICA POR EXCELENCIA

Damos en bondad de artículo y en verdad de precio —cotizado con la tendencia bajista del momento— todo lo que el público tiene derecho a esperar de esta Casa, identificada con sus preferencias y necesidades.

Está en su interés visitarnos y comparar artículos y precios.

GUANTES
PARA SEÑORA

Venta especial del surtido recientemente importado.

EN NUESTRO ANEXO Y POR POCOS DIAS.

Guantes de gamuza, blancos, lavables, calidad especial, dos botones ojal. El par, a .... $ 5.50

Guantes de cabritilla, cortos, calidad fina, tres resortes presión, surtido en colores y blancos. El par, a .... $ 5.80

Guantes de cabritilla, cortos, «Fownes», «Perrin» y «Jouvin»; gran surtido en colores de novedad y blanco. El par, 6.50

Guantes piel de Suecia, «Jay», cortos, calidad superior, tres resortes presión, en colores de moda. El par, a .... $ 6.90

Guantes piel de Suecia, 1er. choix, «Reynier», baguette de seda negra o filet, tono sobre tono, tres resortes nácar presión; surtido nuevo de colores, blancos y negros. El par, a .... $ 7.90

Guantes de gamuza, lavables, «Perrin» y «Jouvin», blancos o tono natural, dos botones nácar ojal, artículo de muy buen resultado. El par, a .... $ 8.50

Guantes de cabritilla, 1er. choix, «Reynier», baguette de seda negra o tono sobre tono, tres resortes nácar presión, en colores de gran moda, blancos y negros. El par, a pesos 8.80

Guantes de piel de Suecia, «Reynier», lavables, costura piqué, dos botones ojal. El par, a .... $ 9.80

Guantes de cabritilla tannée, costura piqué, tonos marrón, dos botones ojal. El par, a .... $ 10.50

ANEXO - PLANTA BAJA

CONTINUAN RIGIENDO los PRECIOS de
Gath & Chaves
en SEDAS, GENEROS de LANA TEJIDOS PARA ESTACION y ARTICULOS de BLANCO.

La riqueza de los surtidos y su adquisición directa y exclusiva, realizada recientemente en los centros europeos, nos permiten imponer estas nuevas y ventajosas cotizaciones, las cuales, de acuerdo con nuestra norma invariable, no serán aumentadas.

Gath & Chaves
CASA CENTRAL FLORIDA y CANGALLO - ANEXO AVda. de MAYO, PERU y RIVADAVIA

DESDE HOY EL PUBLICO EMPEZARA A RECOGER LOS BENEFICIOS....

Vez pasada le pedimos su concurso para aumentar las ventas a fin de intensificar la producción y abaratar así el costo de la mercadería.

El público respondió gentil y cumplidamente a nuestro requerimiento y es debido a ese esfuerzo sin precedentes—durante el cual marcamos el mes "record" de nuestras ventas—que ahora nos hallamos en condiciones de ofrecerle el surtido, recién recibido, fabricado de acuerdo con ese NUEVO PLAN, formado por los modelos más modernos y distinguidos, que podemos vender, y venderemos, en condiciones nunca vistas en esta plaza y REALMENTE SORPRENDENTES.

Además.....

hemos ideado una combinación que nos permitirá OBSEQUIAR a nuestros clientes con preciosas JOYAS y otros objetos, de todas clases y precios, que REGALAREMOS

COMPLETAMENTE GRATIS Y A LA SUERTE.....

En el GLOBO DE LA SUERTE, que reproducimos, hay 500 bolillas, distintamente numeradas, que corresponden a otros tantos artículos que tenemos en exhibición en nuestro negocio. Todos podrán ver unas y otros.

Pues bien: esos objetos se adjudicarán GRATIS a los compradores que inviertan más de $ 5, de acuerdo, en cada caso, con el número que les toque.

TODO ES, ENTONCES, "cuestión de suerte"

En ese grande y surtidísimo lote de OBSEQUIOS figuran alhajas con brillantes, relojes finos, pulseras de oro y otros artículos de valor y de gran fantasía.

Cualquiera de esas joyas puede corresponder a Vd., pues las damos

COMPLETAMENTE GRATIS y a la SUERTE

El Trust Joyero-Relojero

LONDRES - PARIS - ROSARIO DE SANTA FE

CARLOS PELLEGRINI esq. CORRIENTES - Buenos Aires

SOLICITEN NUESTRO Catálogo. Lo enviamos GRATIS al INTERIOR.

Remedios, de 10x23 vs. Se obtuvo 11.000 $. Comp. Pedro Manfrino.

Propiedad en Caballito, calle Ferrari 276 y Campichuelo, de 10x28 vs. Se obtuvo $ 25.000. Comp. Juan B. Alchuteguy.

SEGUNDO VILLALBA

Casa Olleros 2242, de 500 v. c., vendida en $ 37.500, al señor Enrique Maligne.

VENTAS PARTICULARES

ATILIO ROMANO

Vendió particularmente petit hotel, calle Gallo No. 1662/64. Mide 10x50 vs., en $ 218.000. Compradora Sra. Fanny de la Hoz de Manrique.

Casa calle Cabello No. 3438, en $ 12.300 Comp. José de Santo.

VALOR DE LOS CAMPOS Y GANADOS

PERALTA MARTINEZ Y SERNA

Campo, Los Amores, en Santa Fe, departamento Vera, lote No. 7, compuesto de 2.220 hect., 37 áreas y 50 cent. Vendido a $ 6.10 la hect. Total $ 13.544.28. Comp. Alberto de la Barrera.

Campo en Santa Fe, próximo a la estación Portalis, departamento 9 de Julio, Sup. 3.782 hect., 52 áreas y 08 cent. Vendido a $ 5.40 la hect. Total, $ 20 425.61. Comp. Vicente C. Lasso.

MARITIMAS Y FLUVIALES

Servicio de correspondencia

Se distribuirá correspondencia:

Hoy, de Europa y Brasil, en el Mendoza, con fechas hasta el 17 de abril.
El 11, de Europa y Brasil, en el Massilia, con fechas hasta el 26 de abril.
El 12, de Europa y Brasil, en el Belle Isle, con fechas hasta hasta el 21 de abril.
El 13, de Europa y Brasil, en el Catalina, con fechas hasta el 30 de abril
El 13, de Europa y Brasil, en el Re Vittorio, con fechas hasta el 22 de abril.
El 16, de Europa y Brasil, en el Demerara, con fechas hasta el 22 de abril.
El 18, de Europa y Brasil, en el Limburgia, con fechas hasta el 2 de mayo
El 22, de Europa y Brasil, en el Arlanza, con fechas hasta el 3 de mayo.

—Se despachará correspondencia:

Hoy, a las 17, en el Nagara para Gran Bretaña (sin alcance).
Hoy, a las 15, en el Tijuca para South Georgia (sin alcance).
El 12, a las 17, en el Marquesa para Gran Bretaña (sin alcance).
El 12, a las 11, en el Avon para Brasil y Europa (alcance a las 17).
El 14, a las 13, en el Asturiano para Punta Arenas (sin alcance).
El 18, a las 8, en el Highland Laddie para Europa (alcance a las 17).

Altura de la marea

En el canal Sur del puerto: A las 6, [illegible]; a las 8, 24.4; a las 10, 23.8; a las [illegible], 24.4, a las 14, 23.5; y a las 17. [illegible] Cuatro pies más en el canal Norte. [illegible] SSE. y SE.

Vapores fluviales

[illegible] hoy: Cabo Santa María, de [illegible], Luna de Carmelo, Astrea de [illegible] y escalas, Tritón de Salto y [illegible]

[illegible] hoy: Cabo Santa María (a las 22) [illegible]

Llegados a la rada

[illegible]

Movimiento del puerto

Entradas: Vapor inglés Avon, de Southampton, con 351 pasajeros y carga general, en la dársena Norte; id id Ravenrock, de Montevideo, en el dique 3, a cargar; id norteamericano Lorraine Cross, de la Habana, con carga, en el dique 3; id inglés Sutherland Grange, de Liverpool, con carga general, en el dique 1.

Salidas: Vapor norteamericano Keresaspa para Hamburgo, con carga; id inglés Stanley Hall para Hamburgo, con carga, id id Marquesa y holandés Salland para La Plata, a completar sus cargamentos, id holandés Maas para Rosario, a cargar; id norteamericano Sagaporack para Nueva York, con carga.

Vapores a entrar

Hoy: inglés Trojan Prince, de Santa Fe, a completar su carga, en el dique A; japonés Capetown Marú, de Rosario, a completar su carga, en el dique A; inglés Rosefield, de Río de Janeiro, a cargar, en el dock Sur; danés Orkild, de la rada, a descargar en el dique 4.

Vapores a salir

Hoy: italiano Eliopoli, del dique 2 para Gibraltar, órdenes, con carga; francés Amiral V. de Joyeuse, de la dársena Norte para Dunquerque, con frutos, inglés Camoens, de la dársena Norte, para Nueva York, con frutos; inglés Morinier, del dique A, para Londres, con frutos.

Buques surtos en el puerto

Australier, d. 2.
Avon, dár. N.
A.V. de Joyeuse, dár N
Ansaldo Savoia II, d 1
Amaliemborg, d. 4.
Asturiano, dár. S.
Albireo, dk.
A.Jaureguiberry, dárN
Aasgard, v., dk.
Arenas, R.
Benfield, R.
Bolgen, v., R.
Bravo, v. R.
Barciano, v., R.
Bascona, v., R.
Borglum, d. 1.
Blancha, v., R.
Ba. v. R.
Bellatrix, d. 1.
Camoens, dár. N.
Cisneros, v., R.
Camamú, d. A.
Cymric Vale, dk.
California, R.
Columbia, v., d. car.
C. Goldman, v., R.
Canadian Runner, d. 4
Cáceres, R.
Chaco, dár. S
Chilier, d. 1.
England Maru, dár. N.
Edimburgo, d. 2.
Ethelwolf, dár. S.
Eliopoli, d. 2.
Fiskje, v., R.
Fangturm, d. 2.
Granadero, v. R.
Gos, dár. S.
Helenes, dk.
H. Laddie, dk.
H. Piper, d. 4.
H. Star, d. 1.
Hammershus, d. 1.
Harmonides, d. 1.
Henry Smidt, v., R.
Imperador, d. 1.
Jata Mendi, d. 4.
Jolanda, v., dár. S.
Kepwick Hall, R.
Kronborg, R.
Laura Skogland, d.1.
Leopold II, d. 4.
Lorraine Cross, d. 3.
Lima, d. 1.
L. A. Huergo, d. car.
M. Washingt., dár. N.
Margarita, v., R.
María Parera, d. A.
Minas Geraes, dár. N.
Mincio, v., R.
Mount Everest, R.
Morinier, d. A.
Marpesia, v., R.
Margaret, v., R.
Mariposa, v., R.
M. Emilia, v., R.
Nevada, d. A.
9 de Julio, c., dár. N
Novo, v., R.
Northland, v., R.
Princesa, dár. N.
Paranaguá, R.
Prócida, R.
Pampa, dár. N.
Providenza, v., R
Pte. Mitre, dár. S.
Quinto, d. 4.
Río Uruguay, dk.
Ravenrock, d. 3.
Río Negro, (tras.) dár.
René, v., R.
S. Catherina, R.
San Antonio, R.
Salerno, dár. N.
Sachsenwald, d. 1.
Sao Paulo, d. 1.
Suevier, d. 2.
San Miguel, R.
San Francisco, R.
Segundo, dk.
Salerno, R.
Strinda, d. 3.
Salazar, R.
Springburn, d. 1
Sutherland Grange d 1
Temadaj, v., dár. S.
Salvatore, dár. N
Suárez, N. 3, dk.
Tercero, dk.
Thalassa, v., R.
Viva, R.
Vega, R.
V.F. López, t., dár. N
West Earle, dk.
Wordsworth, d. 1.
West Jaffrey, d. 3.
Waddon, dár. S.
Wardha, d. 2.
Zelandia, d. 1.

Referencias: "dk" significa dock Sur; "d", dique; "dár", dársena; "R", Riachuelo.

Situación de los paquetes postales

Araguaya, inglés, salió el 5 de Vigo para [illegible]
[illegible]
Aeolus, norteamericano, salió el 6 de Montevideo para Nueva York.
Andes, inglés, salió el 5 de Santos para Southampton.
Avon, inglés, saldrá el 13 de ésta.
Aurigny, francés, en El Havre
Balmes, español, en Barcelona.
Belle Isle, francés, salió el 7 de Río de Janeiro para ésta.
Brabantia, holandés, salió el 4 de Plymouth para Amsterdam.
Baronesa, inglés, llegó el 6 a Londres.
Córdoba, francés, en Marsella.
Callao, norteamericano, salió el 5 de Nueva York para Montevideo
Cádiz, español, saldrá el 15 de Cádiz para ésta.
Ceylán, francés, salió el 4 de Río de Janeiro para El Havre.
Catalina, español, pasó el 30 de abril por el Ecuador para ésta.
Darro, inglés, llegó el 6 a Liverpool, saldrá el 20 para ésta.
Deseado, inglés, salió el 1o de Río de Janeiro para Liverpool
Demerara, inglés, salió el 1o de San Vicente para ésta.
Desna, inglés, salió el 3 de La Plata para Liverpool.
El Paraguayo, inglés, llegó el 3 a Liverpool.
Formosa, francés, pasó el 4 por Gibraltar para ésta.
Francesca, italiano, salió probablemente el 7 de Trieste para ésta.
Geiria, holandés, salió el 5 de ésta para Amsterdam.
Garibaldi, italiano, salió el 12 de abril de ésta para Génova.
Hurón, norteamericano, salió el 25 de abril de Río de Janeiro para Nueva York.
Highland Piper, inglés, saldrá probablemente el 25 de La Plata para Londres.
Highland Rover, inglés, llegó el 3 a Londres.
Highland Glen, inglés, en Londres.
Highland Loch, inglés, en Londres.
Highland Laddie, inglés, saldrá el 16 de La Plata.
Highland Pride, inglés, salió el 22 de abril de La Plata para Londres.
Indiana, italiano, salió el 6 de ésta para Génova.
Infanta Isabel de Borbón, español, salió el 4 de ésta para Barcelona.
Limburgia, holandés, salió el 7 de Lisboa para ésta.
Lutetia, francés, llegó el 7 a Lisboa, para Burdeos.
Massilia, francés, salió el 7 de Río de Janeiro para ésta.
Mendoza, francés, en la rada.
Ouessant, francés, llegó el 2 a Burdeos para ésta.
Principe di Udine, italiano, salió el 2 de Río de Janeiro para Génova.
Principessa Mafalda, italiano, llegó el 4 a Génova; saldrá el 12 para ésta.
Reina Victoria Eugenia, español, salió el 7 de Cádiz a las 15 para ésta.
Re Vittorio, italiano, salió el 30 de abril de Dakar para ésta.
Sierra Ventana, francés, salió el [illegible] de abril de Las Palmas para Burdeos.
Samara, francés, salió el 5 de Río de Janeiro para Burdeos.
Tomaso di Savoia, italiano, salió el [illegible] de Génova para ésta.
Valdivia, francés, pasó el 6 por Gibraltar para Marsella.
Vasari, inglés, salió probablemente el 7 de Nueva York para ésta.
Vestris, inglés, salió el 25 de abril de Río de Janeiro para Nueva York.
Vauban, inglés, en Nueva York.
—En la sección telegráfica encontrará el lector las informaciones marítimas de última hora.

Puerto de La Plata

Entradas: [illegible]

KALISAY
EL MEJOR [illegible]

Doctora GAUDINO
Ex jefe de clínica de la Facultad. Médica interna de Maternidad del Rawson. Tucumán 866, lun., miérc. y viern., de 10 a 12 y 15

Dr. M. RUTYN

Dr. ENRIQUE [illegible]

TODAS LAS HERNIAS
NUEVA FAJA "LA CLEO"

Dr. O'FARRELL

LOS PRIMEROS FRIOS

No realizamos saldos ni artículos fabricados especialmente para llamar la atención; ofrecemos mercaderías generales de nuestro excepcional surtido, en el que priman, con carácter sobresaliente, las más altas condiciones de novedad, moda y calidad. Nuestros precios confirman una vez más el lema de nuestra casa.

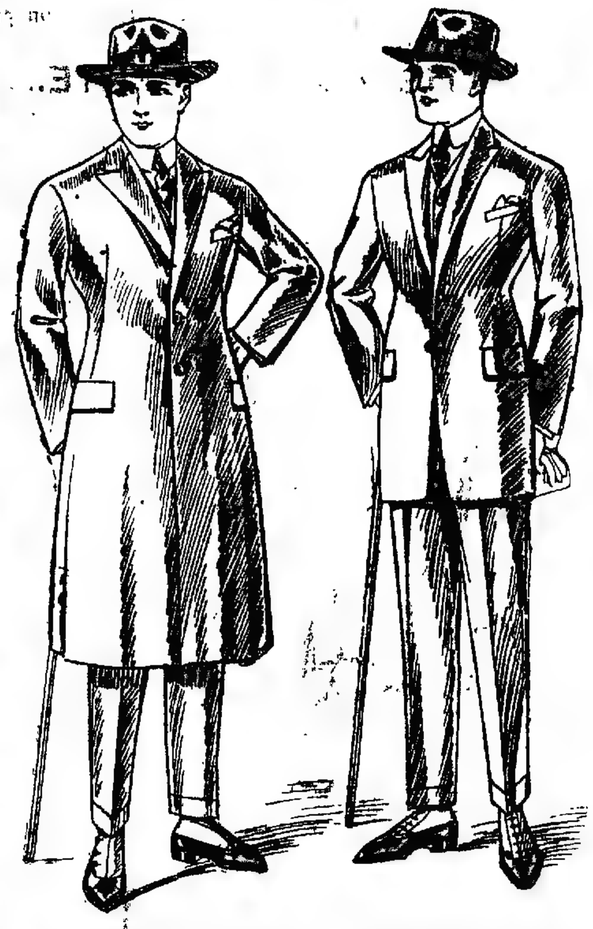

SOBRETODO de gran moda, confección esmeradísima, gustos ingleses, fantasía claros o en color gris oscuro, liso, todo forrado o con medio forro, a . . $ **55.—**

TRAJE confeccionado en casimires de la mejor calidad, gustos de gran moda, estilo inglés, a bastones o cuadritos, saco con uno o dos botones, a . . . . $ **55.-**

PARA HOMBRES

TRAJES modelo cruzado, confeccionados en casimires de pura lana, artículo inglés, fantasía a cuadros, a . . $ **96.—**

AMBOS para turistas, saco entallado, con trabilla, pantalón americano, confeccionados en casimir irlandés de pura lana, fantasía a motitas, varios tonos, a $ **115.—**

SOBRETODOS modelo cruzado, "americano entallado", confeccionados en casimir inglés fantasía, claros y en cheviot, tipo vicuña, gris liso o azul marino, medio forro de seda, a. . . . $ **125.—**

ORIONES finos, de última moda, alas pespunteadas, anchas, en colores negro, pizarra o verde, a pesos. **9.50**

GALERITAS de fieltro, (gran duración), con forro, forma de moda, a pesos. **12.50**

BOTINES de becerro negro, de buena clase, suela gruesa, muy sólidos, a $ 20.— y $ **15.50**

BOTINES en potro charolado, caña de becerro mate, con botones o cordones, artículo de clase superior, variedad en hormas de última moda, a pesos. . . . . **25.—**

CAMISAS blancas de plancha, a tablitas, negligé, muy buena clase, a. . . . . $ **4.50**

CALZONCILLOS largos, en zephir de hilo o blancos, asargados, a pesos **5.90**

PARA SEÑORAS

BLUSAS forma casaca, en cachemir negro de algodón, para luto, adornadas con bonitos bordados a . . . . . $ **11.50**

ESTOLAS forma zorro, en piel de hebre lustre, colores negro, marrón gris o blanco, $ **18.—**

SOMBREROS canotier, combinados en tercio pelo y seda negra, modelos muy elegantes $ **7.90**

SOMBREROS en duchesse de seda negra, con bandeaux de pluma alrededor del ala, alta moda, a. . . . . $ **14.50**

ZAPATOS de gun metal charolados, con una presilla o con hebilla del mismo material, artículo muy de moda, taco Luis XV, a. . . . . $ **18.50**

BOTAS de cabritilla negra, con botones o cordones, taco cubano o bajo, a . . $ **21.—**

ZAPATOS de potrillo charolado, clase superior, con una hebilla del mismo material, o con una presilla, en taco cubano, a pesos. . . . **14.—**

CAMISAS en madapolán, muy buena clase, adornadas con festones, a. . . . . $ **2.50**

BATONES forma vestido, confeccionados en rico bombasí, colores inalterables, a . . $ **10.80**

MEDIAS negras, de pura lana, calidad finísima, tejido semigrueso, muy elástico, con costura, bien reforzadas y de mucho abrigo, a . . $ **3.90**

ESPLENDIDO tapado en buen cheviot de lana, colores oscuros, gran cuello y cinturón del mismo tejido, a $ **45.--**

ESPLENDIDO tapado confeccionado en casimir de fantasía, gran cuello y botas del mismo, bolsillos y cinturón $ **39.50**

TAPADO corto, de mucho abrigo, confeccionado en cibelina de lana negra totalmente forrado en sarga de lana, a . . . . . $ **45.--**

CALZONES en franeleta inglesa, muy dobles, colores lisos, volados festoneados, a . $ **4.50**

GUANTES para señora, en piel de Suecia, colores marrón ó gris, a pesos **5.50**

PAÑO "Verdún", tejido especial para paletots de señoras o niñas, tonos oscuros, (ancho 140 ctms), $ 8.90 y $ **7.90**

CAMISETAS de punto Jersey de algodón, calidad finísima, tejido muy elástico, frisa interior, con cartera, mangas largas, en blanco o gris, a $ **4.90**

PAÑUELOS blancos, vainillados, de batista superior, muy finos: tamaño 32 por 32, a pesos 0.45 y . . . . . $ **0.30**

MEDIAS de seda alta, muy finas, reforzadas, artículo fuerte, de gran resultado, colores lisos, negro, blanco o gris, a $ **2.50**

GAMISETAS o calzoncillos punto de abrigo, con frisa, [illegible] buena calidad, ... $ **5.90**

TRICOTAS forma derecha, en pura de lana, [illegible] a . $ **15.90**

CORBATAS forma Ascot, en seda, colores de alta moda, recién recibidas, a. . . . . $ **1.90**

GUANTES de cabritilla inglesa, finísimos, colores: marrón, claro, oscuro y gris, a . $ **7.90**

CREDITOS

Acordamos créditos desde $ 50 hasta $ 10.000 a pagar en 10 meses, sin cobrar comisión ni recargo alguno. Nuestra mercadería, sin excepción, tiene los precios marcados a la vista, siendo los mismos para todo el mundo. Solicite informes por correo, por teléfono o personalmente.

PARA NIÑOS

BLUSAS camisa rusa, en casimires fantasía, tonos gris o marrón, muy buena calidad, especial para colegiales; para 4 a 13 años, a . . . . $ **9.90**

SOBRETODOS para niño, modelo cruzado, en casimires fantasía, gustos de gran moda, finísima calidad; para 7 años **40.—**

Aumenta $ 2 cada tres edades hasta 14 años.

TRAJES para joven, saco, chaleco y pantalón largo, en casimires fantasía, gustos ingleses, modelo cruzado o derecho de buena calidad; para 14 y 15 años, a . . . $ **49.—**

GORRAS en géneros finos, colores de moda, forma plato entero, con fo[illegible] ros finos, a . . $ **2.90**

SOMBREROS de terciopelo fino, cinta de seda; para niños o niñas, a pesos. **1.95**

BOTINES de becerro negro, buena clase, suela gruesa, abrochados con cintas o botones, horma muy cómoda. Números 38-39, $ 14.50; 34-37, $ 12.50; 30-33, $ 10.80 y 25 al 29, a . . . . . $ **9.80**

ZAPATOS de becerro negro, americano, clase superior. Números: 34 37, a pesos 13.50; 30-33, $ 11.50, 25 29, a $ **10.—**

CAMISAS para joven, en franeleta inglesa, colores surtidos $ **5.60**

CAMISETAS de algodón con frisa, de mucho abrigo; para 10 a 12 años, a $ 3.70; de 8 a 9 años, a $ 3.20; de 5 a 7, $ **2.60**

CALZONCILLOS cortos, para niño o joven, franeleta inglesa o en zephir de hilo, colores surtidos; $ 4.20, 3.60, 3.30 y **3.—**

MAMELUCOS para niños, artículo de mucho abrigo, calidad superior; para 1 y 2 años $ **3.20**

Aumentando $ 0.30 por edad, hasta 14 años.

GUANTES para niños, en punto con frisa de lana, colores marrón, azul marino o gris, botón a presión. . . . . $ **1.90**

SOMBREROS de fieltro fino, en formas de última moda, surtido en colores, a . . . $ **6.50**

TRAJE marinero para niño, igual al figurín, en finísimo cheviot azul, cuello y puños de brin azul, celeste o punzó, para 8 a 10 años, a . . . $ **16.90**

TRAJE cazadora en casimires diagonales, gustos ingleses, en cheviots lisos, gris marrón o azul marino; para 7 a 14 años a **19.90**

BONITO tapado para niña, confeccionado en paño "Verdún" azul marino, adornado con galoncitos de seda negra, de 5 a 12 años $ **35.--**

TAPADO para jovencita, confeccionado en paño de colores verde o bordeaux, cuello, bolsillos y cinturón del mismo tejido, de 12 a 18 años, a $ **39.--**

PARA NIÑAS

TAPADOS para niña, confeccionados en paño cotelé, de colores verde y granate oscuro; para 5 años, a. . . . . $ **30.—**

Aumentando $ 1 por edad hasta 10 años

TRAJE pescadora en sarga azul marino de pura lana, pollera tablcada, para 3 y 4 años, a pesos . . . . . **18.—**

Aumentando $ 1 cada dos edades hasta 10 años

TAPADITOS en cibelina de lana lustre blanca, completamente forrado, para 2 años, a $ **28.—**

Aumenta $ 2 por edad hasta 4 años

MEDIAS negras, con media forma, de punto algodón superior, tejido semigrueso, reforzadas, para jovencitas de 11 a 14 años, a . . $ **1.60**

CAMISETAS punto tricot, blancas, tejido elástico, cartera y mangas largas, 1 y 2 años, a $ **1.70**

Más $ 0.10 por edad, hasta 9 años

RIFLEROS COLEGIAL en fieltro, para niñas a. . . . . $ **5.90**

CALZONES de punto tricot de algodón, blancos, tejido elástico de abrigo, cerrados, adornados con puntillas finas, botones en el costado; para niñas de 12 a 10 años, $ 2.40; de 9 a 6 años, $ 2.10, y de 5 a 2 años, a . . . $ **1.80**

BOINAS de gran moda, para niña, en fino terciopelo negro y cinta moaré de seda, a $ **7.90**

ZAPATOS de cabritilla charolada, con hebilla y pulsera, números 29 al 33, a $ 12; 26 al 28, a . . . . . $ **11.50**

ZAPATOS de cabritilla charolada, horma inglesa o con una presilla, suela gruesa, del núm. 29|33, $ 12.50; 26 28, $ 12; 22|25, $ 7.50, 18 21, a $ **7.—**

ENAGUAS CORPIÑO, en franeleta inglesa muy doble, colores lisos, adornadas con festoneado; para 3 años, a . $ **3.20**

Aumenta $ 0.20 por edad hasta 16 años

CALZONES en franeleta inglesa muy doble, colores lisos, volado festoneado, para 5 años, a pesos. **2.40**

Aumenta $ 0.20 por edad hasta 16 años

LA CASA MAS CONVENIENTE PARA COMPRAS
A. CABEZAS
SARMIENTO 1550 SAN MARTIN (BUENOS AIRES)

Los artefactos de moda.

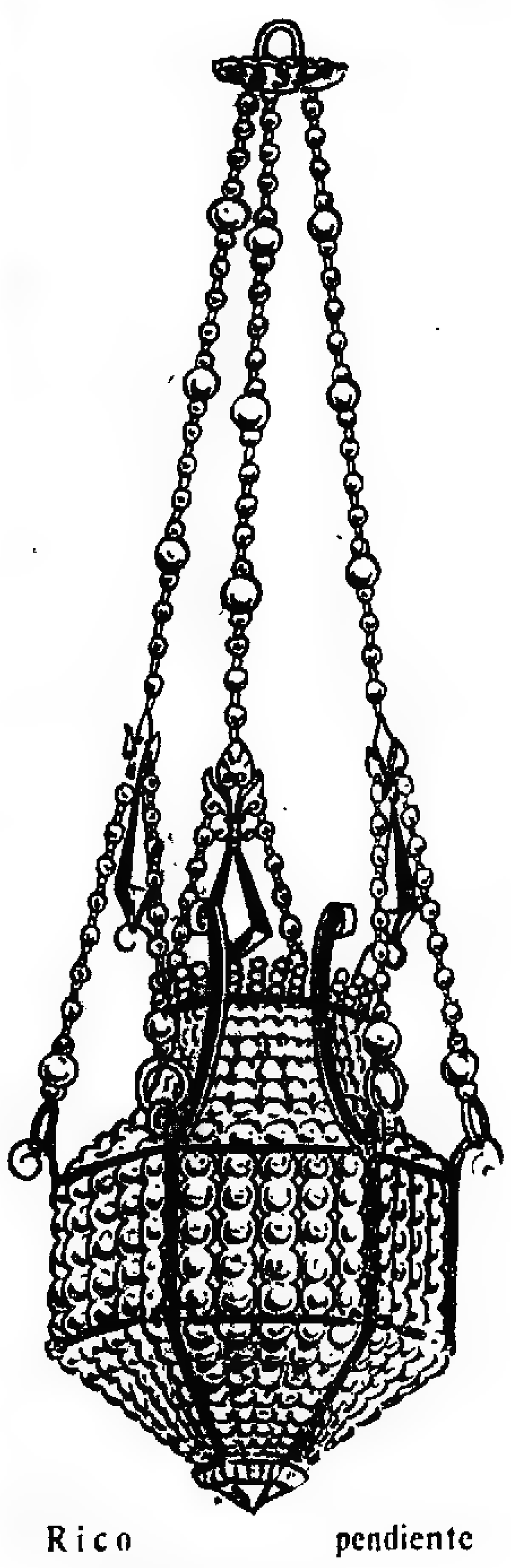

De nuestro régio surtido único en Buenos Aires.

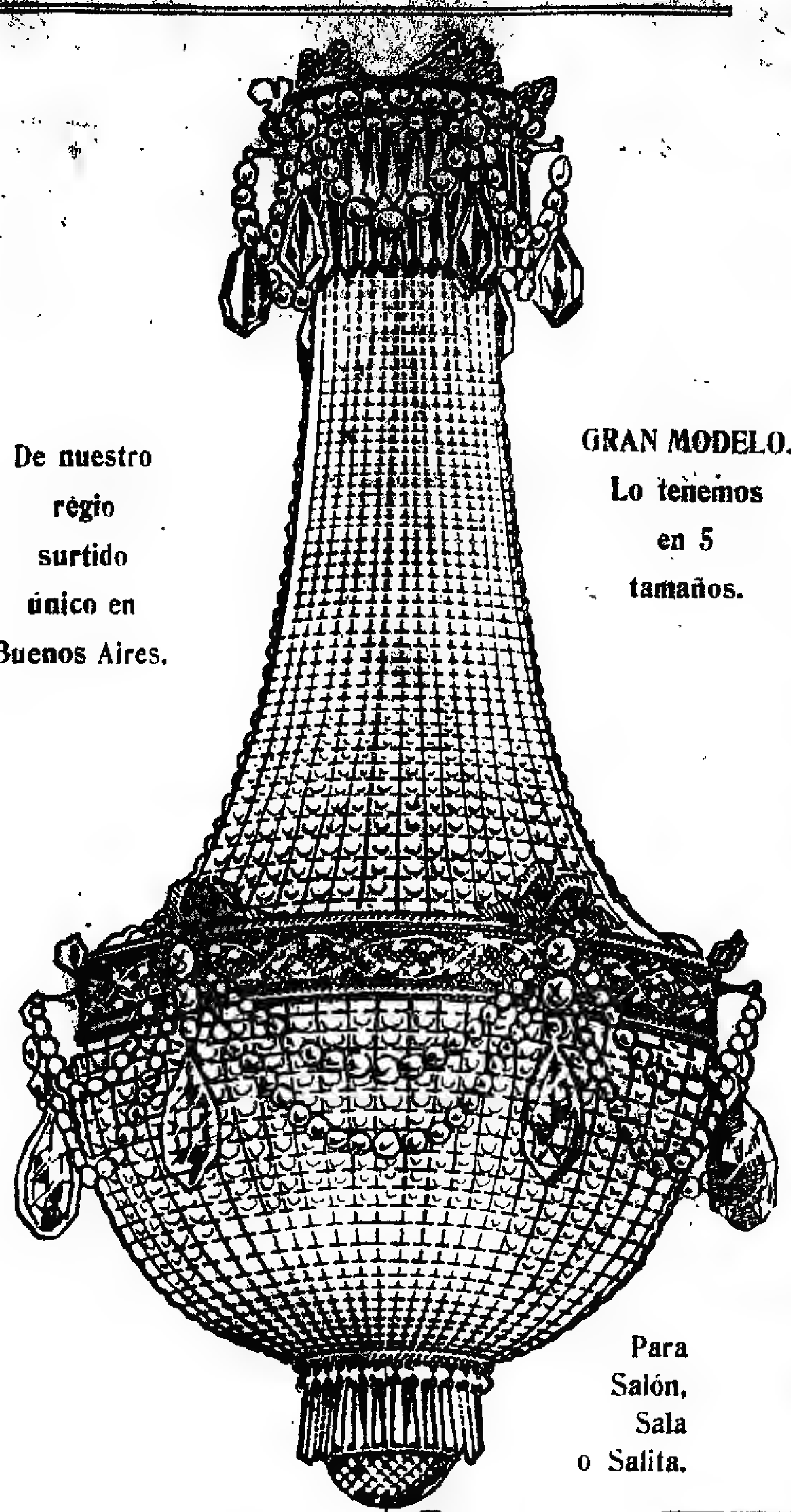

GRAN MODELO. Lo tenemos en 5 tamaños.

Rico pendiente especial para dormitorio.

Para Salón, Sala o Salita.

Heinlein & Cía
AVENIDA de MAYO 1402/1500

La Tienda San Martin

exhibe actualmente las más destacadas creaciones en Vestidos, Tapados y Trajes tailleur, originales de las grandes "maisons de modes" de París y reproduce los modelos con absoluta exactitud.

Los surtidos de SEDERIAS, TEJIDOS de lana, PELETERIA y ARTICULOS DE PUNTO, y otras novedades para invierno, que tenemos en venta, acreditan los prestigios de la "TIENDA SAN MARTIN" como centro indiscutible de ELEGANCIAS y señalan una CONVENIENCIA POSITIVA por sus PRECIOS REDUCIDISIMOS.

N.o 3 — TAILLEUR muy chic, confeccionado en rica sarga de lana; bordado de seda a dos tonos, merio forro de foulard $ 165.-

N.o 3 — MODERNO TRAJE tailleur, hecho en sarga inglesa de pura lana, adornado con trencillas ciré, medio forro de seda, a . . . . . . $ 95.-

N.o 1 — ELEGANTE TAPADO en velours de laine, adornado con pespuntes de seda, medio forro de satín, a . . . . . . $ 90

N.o 2 — RICO TAPADO, en velours gamuza, de pura lana, con adorno de pespuntes, medio forro de seda, a . . . . . . $ 95

TIENDA SAN MARTIN VICTORIA 576

RIÑON - VEJIGA - PRÓSTATA
uretra venéreo-avariosis y Señoras
Tratamiento de la blenorragia, en todas sus formas con las aplicaciones de termo-penetración (calor eléctrico).
Dr. MACKINTOSH
Cirujano de la especialidad en los hospitales Fernández y Fiorito.
PUEYRREDON 842 - De 14 a 19

Doctor JOSE DE LUCA
Profesor especialista en garganta, nariz y oído. — Atiende de 15 a 11
Calle CANGALLO 1056

NARIZ, OIDOS Y GARGANTA
Doctor RAUL BECCO
Rivadavia 1138. De 14.30 a 17.30

Dr. JOSE INGENIEROS Enfermedades nerviosas. — Consultas todos los días de 14 a 16. Calle VIAMONTE 776. v81

BRONQUITIS - ASMA
Tos, resfríos mal curados, catarros, fatiga, debilidad - Cura especial - Rayos X
Dr. P. F. Torrents. Rivadavia 1933 De 14 a 17

Venereas - Sífilis - Piel
SECRETAS y URINARIAS
ESPECIALISTA Dr P MALVICINO
CURA RAPIDA de Uretritis Estrecheses
Ulceras Prostatitis y sífilis con el subsidio
DE 606 - 914
TUCUMAN 696 de 8 a m a 8 p.m.
v41

ESTOMAGO
ESPECIALISTA
Intestino, Vientre, Debilidad Enflaquecimiento, Sangre y Pulmon
Dr. SPINEDI - Rivadavia 1359
De 9 a 12 y de 14 a 20 (Domingos de 9 a 10)

HEMORROIDES
ALMORRANAS
Cura radical sin operación y sin dolor. No se abona hasta estar curado. Dr. Casarino. SUIPACHA 313 - De 15 a 20. v11

Doctor ENRIQUE FEINMANN
Tratamiento de las enfermedades pulmonares. — Reumatismo y venéreas; de Corazón, estómago y nerviosas de 14 a 16. Calle RIVADAVIA 1425. — Unión Telef. 262, Rivadavia. parm.

ENFERMEDADES de los OJOS
ANTEOJOS Y OPERACIONES
Doctor MANES
Jefe del servicio de Oftalmología del Hospital Rawson.
Oculista del Consultorio de LA PRENSA
De las clínicas de París, Viena y Friburg in Br.
Calle SUIPACHA 20 - De 14 a 18. - 914

Dr. TESTA - ELECTRICIDAD MEDICA
RAYOS X para Internas, Tuberculosis, Reumáticas, Nerviosas, Piel.
ESMERALDA 472 - De 8 a 10 y 14 a 19

SECRETAS - VENEREAS
Dr. L. VETERE De la Universidad de Nápoles y Buenos Aires. Ex médico del Hosp. Italiano. Cura rápida enfermedades venéreas, internas, señoras y cirugía. Humberto I 1928. - U. T. 410, Buen Orden. De 7 a 10 y de 15 a 17. v24m.

Doctor BELGERI Médico de servicio de Clínicas. Jefe del consultorio del Hospital Alvear. — Bmé. MITRE 948. - De 16 a 17. U. T. 444, Rivadavia.

SECRETAS HEMORROIDES
ULCERAS, sin operar.
Supuraciones crónicas. Várices. ECZEMAS. Consultorio médico: Sarandí 27, de 17 a 19.

ALMORRANAS
Cura radical sin operación y sin dolor.
Dr. CHABROUX Diplomado del Hosp. de París, Urología, etc., servicio del Hospital Alvear. Bmé. Mitre 1240, de 14 a 18.30.

Corses Venus
Marca Reg.
Salón de ventas y medidas
Inauguración HOY LUNES 9
E. PAPI y Cía
CHARCAS 1250

EXIJAN ESTOS PRECIOS OFICIALES
Kerosene IMPORTADO "CALORIA" $ 11.80 POR CAJON
Kerosene "LUMINOSO" DE REFINACION NACIONAL $ 10.40 POR CAJON
Kerosene "LUMINOSO" EN UNIDADES DE DOS LATAS $ 9.90 SIN CAJON
Nafta "WICO" etiq. verde $ 16.00 POR CAJON DE DOS LATAS
Nafta "WICO" En los garages o en los surtidores 40 centavos por litro
WEST INDIA OIL COMPANY
Sección ventas: AVENIDA DE MAYO 1412
CASA MATRIZ: PASEO COLON 185, BUENOS AIRES

MUEBLES SARMIENTO 1157 DIAZ
FACILIDADES DE PAGO
VER AVISO SECCION MUEBLES

SECRETAS URINARIAS PIEL 914
Dr. R. CÁCERES, de los Hospitales Saint Louis y Cochin de PARIS. Curaciones rápidas y sin dolor. Abonos económicos: CORRIENTES 679, de 8 a 18.

ENFERMEDADES DEL PULMON E INFECCIOSAS. Dr. Francisco Destéfano, profesor ... de clínica epidemiológica de la Facultad de Medicina - Paraguay 1810, de 14 a 17. v41

OJOS Receta de lentes, curaciones y operaciones. Consulte 5 pesos. Lunes, Miércoles y Viernes de 17 a 18. Centro Médico Especialista. Independencia 1461; U. Tel. 1664. Lib

Enfermedades Crónicas
Tratamiento hidro herbolario natural, resultados positivos. Correspondencia o personalmente. Prof. Nta. J. Monte. J. B. Alberdi 2032 (antes Provincias Unidas). v10

Prof. TEDESCHI
Cirugía general. — Señoras. Ortopedia Quirúrgica. - Cerrito 1334. - De 15 a 17. U. T. 216 Plaza. Asistencia a domicilio. Consultas gratuit. Domingos 9 a 11. v11

Corazón, Estómago y Pulmones
Dr. Davison - Ex médico interno Hosp. Real de Edimburgo - Rayo X - Horas de consulta, de 13 a 15 (1 a 4). B. Mitre 1417. v15

(27)

A. CONAN DOYLE

EL MUNDO PERDIDO

Yo mismo me sorprendía al ver me de que cargaba y descargaba mi arma dando alaridos de ferocidad y riendo de alegría con torcidos ... tro ... Hacíamos ... extr... gos lord John y yo. Los dos guardianes de Summerlee habían mordido el polvo y él titubeaba como un hombre ebrio, sin llegar a comprender que estaba libre. La multitud de los hombres-monos corría desatentada en todos sentidos, preguntándose qué podía ser y de dónde venía aquel huracán mortal. Giraban en torbellino, gesticulaban, gritaban, tropezaban en los cadáveres. Un súbito impulso les hizo precipitarse hacia los árboles para buscar refugio. Y en el claro sembrado de los suyos, sólo quedaron los prisioneros en el centro.

Challenger no había necesitado gran esfuerzo para comprender. Tomando de un brazo a Summerlee, siempre azorado, echó a correr con él en nuestra dirección. Dos de los guardianes se precipitaron en su persecución. Dos balas de lord John los detuvieron en seco. Nosotros nos precipitamos al encuentro de nuestros amigos y les tendimos a cada uno un rifle cargado. Pero Summerlee estaba agotado. No podía sostenerse. Ya los hombres-monos volvían de su pánico. Venían a través de la espesura y amenazaban rodearnos. Nos retiramos precipitadamente Challenger y yo llevando a Summerlee, mientras lord John protegía nuestra retirada haciendo un fuego nutrido cada vez que salían cabezas por entre los árboles. Durante más de una milla tuvimos en los talones a aquellos siniestros charlatanes. Luego disminuyó su persecución, comenzaban a reconocer nuestro poder y no estaban dispuestos a seguir afrontando los ... Al llegar al campamento ya estábamos solos.

Así lo creíamos por lo menos. Pero nos engañábamos. Apenas habíamos cerrado la entrada de nuestra "zeriba", acabábamos de estrecharnos las manos y de arrojarnos jadeantes al suelo al lado de nuestra vertiente, cuando oímos rumor de pasos fuera y voces quejumbrosas a nuestra puerta. Lord Roxton corrió a abrir ... rifle y vimos prosternados en tierra a los cuatro indios supervivientes. Temblaban implorando nuestra protección. Dirigían sus ... la selva y el bosque haciendo ademanes circulares que indicaban el peligro alrededor. En fin se precipitaron a los pies de lord John estrechándose contra sus rodillas.

—¡By George! exclamó lord John perplejo y retorciéndose el bigote. ¿Qué diantre vamos a hacer con esta gente? ¡Vamos arriba muchachos, ya había contemplado bastante vuestras ... !

Summerlee, que ya se había repuesto, llenaba su pipa.

—¡También ellos se han salvado! dijo. Nos han arrancado ustedes a las garras de la muerte. Palabra de honor, eso se llama un trabajo bien hecho.

—¡Admirable! aprobó Challenger. ¡admirable! Y no somos solamente nosotros individualmente quienes hemos contraído con ustedes una deuda de gratitud: es, colectivamente, la ciencia europea. No dudo un momento en proclamar que la desaparición del profesor Summerlee y la mía habrían dejado un vacío en la historia de la zoología moderna. Nuestro joven amigo y este hombre han trabajado de una manera excelente.

Challenger nos iluminaba con su sonrisa paternal. Pero la ciencia europea se hubiera quedado un poco sorprendida si hubiera visto a sus hijos predilectos, su esperanza, en aquellas trazas, con los cabellos en desorden, el pecho ... y las ropas en jirones. Challenger ... entre las rodillas ... de conservar y en la ... pedazo de cordero de Araucaria ... Los indios al verlo lanzaron un grito y se prendieron ... a las rodillas de lord John.

—No tengáis miedo ... dijo, acariciando delante ... una cabeza trenzada. ¡Challenger ... Por qué ... Vamos ... hombre nada más que ... como todos nosotros.

—¡De veras, señor! ... el profesor.

—Bueno, pero, Challenger, felicítese usted de salir un poco de lo vulgar. Sin su parecido con el rey...

—¡Palabra de honor, lord John Roxton, se permite usted unas libertades!

—Compruebo un hecho.

—Le ruego, señor, que cambiemos el tema. Sus reflexiones están tan fuera de lugar como son ininteligibles. Tenemos que ocuparnos de estos indios. ¿Qué hacemos? Lo mejor, evidentemente, sería llevarlos a su casa si pudiéramos saber dónde habitan.

—Eso no es difícil, dije yo. Habitan en unas cavernas del otro lado del lago central.

—Efectivamente, así lo ha verificado nuestro joven amigo. Pero presumo que debe haber cierta distancia hasta allí.

—Veinte millas largas.

—Por mi parte, gruñó Summerlee, no podría jamás ir tan lejos. Y además, estoy oyendo todavía a esas fieras. Nos están rodeando.

En la profundidad remota de los bosques se oían los gritos de los hombres-monos. Los indios gimieron.

—Es preciso que nos marchemos ... antes, dijo lord John. Usted ... ayudará a Summerlee. Estos indios llevarán las provisiones. Corramos antes de que nos sorprendan.

Menos de media hora nos bastó para alcanzar el escondite donde habíamos hallado refugio lord John y yo anteriormente. Allí nos ocultamos todos. Todo el día oímos a los hombres-monos que se llamaban furiosos, en la dirección del campamento abandonado. Pero no apareció ninguno por donde nosotros estábamos y todos blancos y rojos, disfrutamos las dulzuras de un prolongado sueño. Todavía dormitaba, por la tarde, cuando me sentí sacudido por la manga y vi a Challenger y mi lado.

—Señor Malone, dijo, ¿usted lleva un diario de la expedición y cuenta con publicarlo algún día?

—Yo he venido aquí como representante de la prensa, le respondí.

—Exactamente. Tal vez ha oído usted algunas reflexiones bastante impertinentes de lord John Roxton, pareciendo indicar cierto... cierto parecido...

—Las he oído.

—Considero inútil decirle que la publicidad dada a esas palabras, toda ligereza de su parte en el relato de los acontecimientos, serían para mí una ofensa.

—Me limitaré a la estricta verdad.

—Lord John es muy aficionado a la paradoja. Es un rasgo muy suyo eso de explicar por razones fantásticas el respeto que las razas más atrasadas manifiestan en toda ocasión por la dignidad y el carácter. ¿Comprende usted?

—¡Perfectamente!

—¡Confío en su discreción!

Calló un momento y luego dijo:

—El rey de los hombres-monos era realmente una criatura distinguida, una personalidad de una rara inteligencia y de una belleza notable. Eso saltaba a la vista, ¿verdad?

—Notabilísima, dije yo.

El profesor, tranquilizado, se volvió a acostar.

XIV

LAS VERDADERAS CONQUISTAS

Nosotros nos figurábamos que los hombres-monos ignoraban nuestro escondite entre las zarzas; poco íbamos a tardar en reconocer nuestro error. El bosque estaba silencioso; no se movía ni una hoja bajo los árboles, la paz reinaba a nuestro alrededor; pero una primera experiencia hubiera debido darnos la medida de la paciencia y la malicia de esos seres, cuando se trata de espiar la ocasión propicia. Cualquier cosa que pueda sucederme en la vida, estoy seguro de que jamás he de ver la muerte más de cerca que aquella mañana. Procedamos por orden.

Nos despertamos deshechos por las terribles emociones y por el ayuno forzado de la víspera. Summerlee se sostenía en pie por un esfuerzo de voluntad, pero había en aquel hombre una especie de áspero valor que la edad no había vencido ... se negaba a claudicar. Tuvimos una conferencia. ... permaneceríamos todavía una o dos horas tranquilos en el sitio en que estábamos, que comeríamos, cosa que nos hacía gran falta, y en seguida nos pondríamos en camino para atravesar la meseta y llegar hasta las cavernas, del otro lado del lago central donde, según yo lo había comprobado, tenían los indios su domicilio. Contábamos con los que habíamos socorrido para asegurarnos una recepción calurosa de parte de sus amigos. En seguida, cumplida nuestra misión y habiendo penetrado algo más el secreto de la Tierra de Maple White, nos dedicaríamos únicamente a resolver el problema vital de nuestra evasión y nuestro regreso. Challenger mismo estaba muy cerca de admitir que en estas condiciones habríamos realizado el objeto de nuestro viaje y que, ante todo, debíamos en adelante a la civilización el beneficio de nuestros descubrimientos.

Ahora podíamos examinar a nuestros indios a placer. Eran hombres pequeños, nerviosos, ágiles, bien formados, que llevaban sus pocos cabellos negros recogidos en la nuca por una correa de cuero y que no tenían otro traje que un cinturón de cuero alrededor de las caderas. Sus rostros lampiños ofrecían líneas armoniosas y un aire de buen humor. Se adivinaba que usaban adornos en las orejas, porque para despojarlos se las habían desgarrado, ensangrentándoles los lóbulos. Hablaban un idioma fluido, absolutamente ininteligible para nosotros; como la palabra "Accala" la repetían a cada paso, sacamos en consecuencia que sería el nombre de su pueblo. A intervalos volvían hacia el bosque las caras convulsas de terror y tendían los puños y gritaban: "¡Doda! ¡Doda!" lo que seguramente era el término con que designaban a sus enemigos.

—¿Qué le parece, Challenger? preguntó lord Roxton; para mí, no hay duda ... te afeitada, debe de ser uno de sus jefes.

En efecto, el hombre en cuestión tenía visiblemente a distancia a los otros y éstos no le dirigían nunca la palabra sin prodigarle las mayores muestras de respeto. Parecía el más joven de todos, pero tenía tanto orgullo y altanería, que habiéndole puesto la mano sobre el hombro Challenger, lanzaron rayos sus ojos negros y se sobresaltó como un caballo de raza bajo la espuela y se apartó violentamente. Después, poniéndose el brazo sobre el pecho y plantado en una actitud muy noble, pronunció varias veces la palabra "Maretas". El profesor, que no se desconcertaba por tan poca cosa, por el hombro al indio más cercano y se puso a explicarnos un curso ... como si hubiera presentado en un tarro un espécimen de anfiteatro.

—Considerando su capacidad craneana, su ángulo facial y tales otras características, ... considerar a esta gente como los productos de un tipo inferior; por el contrario, debemos ... en un grado de la escala del que están muy ... muchas ... Ninguna hipótesis podría explicar la evolución de esta raza en este sitio. Igualmente separa un intervalo tan grande a los hombres-monos de los demás animales, que han sobrevivido en esta meseta, que no sería admisible que hayan podido desarrollarse aquí donde los hallamos.

—¿Entonces, de dónde han caído? preguntó lord John.

—He aquí una cuestión, respondió el profesor, que seguramente suscitará apasionadas discusiones en los sabios de Europa y de América ... opinión, que doy por lo que valga...

Enarcando el pecho, Challenger lanzó una mirada insolente ... dedor.

(Continúa en la página 18.)

Sigue el Suceso...

más grato y conveniente para el público, reportando las VENTAJAS UNICAS de nuestros PRECIOS EXCLUSIVOS.

Vea usted lo que vendemos y cómo estamos vendiendo!

Trajes sobre Medida

En casimires ingleses de pura lana, gran variedad de colores de alta fantasía, gustos de última moda, a . . . $ 75

Para Hombres

SOBRETODO en cas... de lana, colores fantasía, negro o azul, forro de raso, a . . . $ 34.50

TRAJES de saco esm...amente confeccionados ... casimires de pura lana, corte de gr... moda, colores de última ...vedad, a . . . $ 37.50

PERRAMUS en gab... impermeabilizadas, ... de gran distinción, a . . . $ 75.—

PANTALONES fanta... en riquísimos casimires de lana, a . . . $ 15.—

TRAJE de smoking ... negro, calidad ... forros de seda impe... modelo de mucha elegancia, a . . . $ 110.—

TRAJE de frac confe...nado en excelente gran... de lana, vistas de seda y forro ..., modelo de última ..., a . . . $ 130.—

CAMISAS blancas, cuerpo ... polán, pechera de hilo ... puños, a . . . $ 4.50

CAMISETAS con frisa ... color crema, a . . . $ 3.90

CALZONCILLOS de la m... dad, a . . . $ 3.90

CUELLOS de hilo en diferentes ..., a . . . $ 0 75

MEDIAS francesas negras ... lor, tipo maseline, talón y p... forzada, a . . . $ 0.65

PAÑUELOS blancos con ... colores estampados, a . . . $ 0.25

PARAGUAS m... sólidos, ... forzada, en telas asargadas a . . . $ 8.—

ECHARPES tipo vicuña, ... muy abrigados, a . . . $ 8.50

CORBATAS en riquísimas ... de gran fantasía, varias ... $ 2.—

BOTINES en box calf negro, ... cómodos, a . . . $ 8.80

SOMBRERO ... negro ... pes..., a . . . $ 11.80

Para Niños

TRAJE ... confeccionado en muy ... espléndido surtido de ... formas, a . . . $ 14.—

SOBRETODOS para niños, en buenos casimires ... tonos de colores, de 3 ... $ 15.—

CAMISAS ... de varios colores ... medidas del 2 al ... $ 3.90

TRAJE ... muy fuertes ... o marrón, hasta ... $ 5.—

TRAJE ... rica sarga azul ... azul, todas las ... $ 11.95

CREDITOS
A PAGAR EN 10 MESES acordamos liberalmente en todo el país

INTERIOR
Los pedidos del interior son atendidos y despachados en el día

$ 34.50 — $ 5.00 — $ 15.00 — $ 11.80 — $ 8.80 — $ 4.50 — $ 37.50

MURO y Cía
BME. MITRE ESQ. MAIPU

Sucursal en Rosario de Santa Fe: Calle Córdoba 1298

Estupendo!!

Trajes y Sobretodos

Es sencillamente estupendo vender trajes a $ 25 y sobretodos a $ 35. Las prendas son de excelente calidad. Una oferta como esta a principios de estación, no tiene precedentes en el ramo. Es única y como tal estupenda.

$ 25 — $ 35

Albion House
Cangallo esq Maipú

EL GRAN INCENDIO DE HOY

Por inauguración de la primera sucursal de

"La Liquidadora SALOMÓN"

VENDEMOS SEDERIA y LANAS
— A PRECIOS DE ALGODON —

BOMBASI doble faz, para vestidos y batones, el metro, a $ 0.35

CARLOS PELLEGRINI 686

(NO CONFUNDIR)

v11

SIRLIN Hnos MUEBLES
Corrientes 1172-80
BS AIRES.

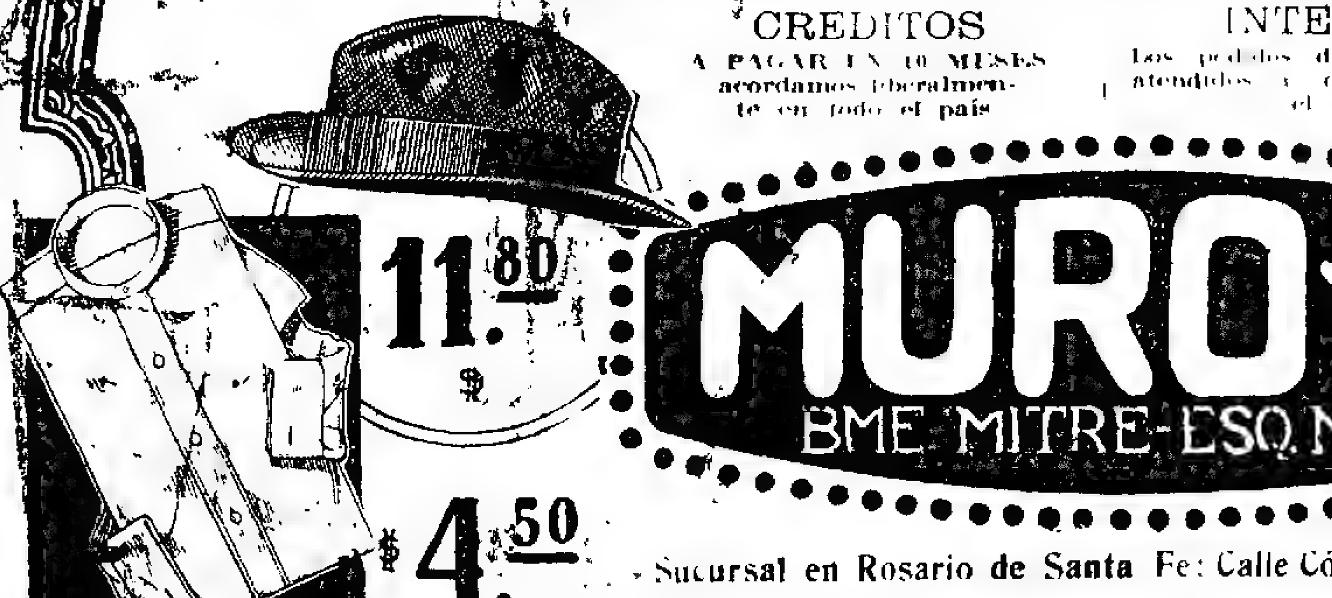

DORMITORIO 3 cuerpos, gran formato, roble macizo, lustre claro u oscuro, con artísticas tallas, lunas biseladas y mármoles finos. Compuesto de ropero, toilette, cama 2 plazas con elástico patentado, 2 mesas de luz con espejos, percha y toallero, a . . . $ **500**

JUEGO de cedro-caoba o roble, marquetería fileteada y aplicaciones de bronce; compuesto de aparador y trinchante, forma "bombée", mesa ovalada con caballete, 6 sillas asiento y respaldo tapizado búfalo y 2 columnas de fantasía, COMO GRAN RECLAME, a . . . $ **750**

DESDE

HOY

enviaremos GRATIS a quien lo solicite, nuestro nuevo

GRAN CATALOGO GENERAL

edición Num. 5 con 400 modelos de reciente creación, entre juegos de dormitorio, comedores, salas, vestíbulos, escritorios etc.

Con tal motivo, a nuestra ya importante

LIQUIDACION

AGREGAREMOS UNA NUEVA REBAJA DE

15 %

SOBRE TODOS LOS PRECIOS, QUE MANTENDREMOS HASTA EL 31 DEL CORRIENTE

JUEGO DE COMEDOR, amplio formato, construido en roble macizo, regiamente tallado en bajo relieve todo lustrado a muñeca, compuesto de aparador y trinchante, a . . . $ **600**
Completo con mesa y 6 sillas tapizadas en cuero, a . . . $ 800 —

JUEGO DE DORMITORIO en cedro caoba o roble, con marquetería y filete, compuesto de ropero de tres cuerpos, toilette con brazos para luz, dos mesas de luz, cama matrimonial y elástico patentado, a . . . $ **690**

CONMEMORANDO LAS FIESTAS PATRIA

y aprovechando la gran baja de las lanas, la CASA ARGENTINA de Artículos NACIONALES, de FERNANDO SANJURJO, pone en venta a precios excepcionales y como verdadero regalo

10 MIL cortes de sobretodos, casimires de lana, en colores, los 2.20 metros en . . . . $ m/n. **7.—**

5 MIL cortes de sobretodos vicuña, gris o azul, los 2.20 metros, en . . . . . . $ m/n. **13.—**

5 MIL cortes de sobretodos, en rico paño gris o azul, los 2.20 metros, en . . . $ m/n. **17.50**

10 MIL cortes de traje, en casimir de lana, diversos colores, los 3 metros, en . . . $ m/n. **9.50**

5 MIL cortes de rico casimir pura lana, en azul o gris, los 3 metros, en . . . . $ m/n. **16.50**

8 MIL FRAZADAS de LANA, grises, una plaza, en . . . . $ m/n. **5.90**

Unico importador del exquisito Aceite de Olivas **"CONDAL"**

FERNANDO SANJURJO, Alsina 1000

Del 9 al 31 de mayo

En 40 años de existencia el primer anuncio de

Liquidación

para ofrecer a nuestras selectas clientas el

25 %

de descuento en el acto de la compra sobre precios ya rebajadísimos en mercaderías de alta calidad en que siempre nos hemos distinguido.

TIENDA BELLA VISTA
SUIPACHA Y LAVALLE
Novoa y Canzani

Sanatorium Lavalle Director: Dr. JOSE V. VARALLA. Calle LAVALLE 1750-52. Pensiones de lujo y económicas. — Salas de operaciones modelo. — Servicio médico permanente. - Los enfermos pueden ser operados por médicos de su confianza.

Dr. MARINO Primario de cirugía y enfermedades de señoras del Hospital Italiano. Calle MORENO 1362. - U. T. 8164, Libertad. De 15 a 17: Lunes, miércoles y viernes. Los martes en LA PRENSA, de 17 a 19.

SECRETAS, AVARIOSIS, PIEL ABONOS ECONOMICOS **606 - 914** Enfermedades de señoras. - Rayos X. Dr. VALLES, Moreno 835. - De 8 a 20.

HEMORROIDES Curación radical garantida, sin operación, sin dolor, sin inyecciones, sin supositorios ni pomadas. — ESTOMAGO, INTESTINO E HIGADO ESPECIALMENTE. — RAYOS X gratis. — Dr. GUAITA, calle Sarmiento 1470, de 14 a 17.

PHILIPS ARGA

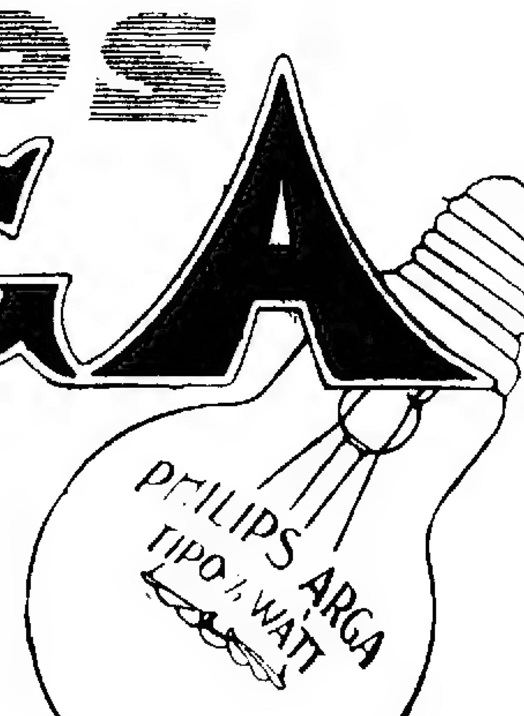

Fabricantes PHILIPS LTD EINDHOVEN (Holanda)

Unicos Agentes OLTA y MARZONI Buenos Aires

SECRETAS 606-914 URINARIAS, AVARIOSIS. Dr. SANTORO. Cura radicalmente la estrechez y debilidad. Abonos económicos. Calle Perú 877. De 13 a 17 y de 20 a 21.

ENFERMEDADES NERVIOSAS Dispepsia nerviosa, parálisis, neuralgias, ciática, insomnio, falta de vitalidad, neurastenia. Cura radical. Doctor G. Barros, Lavalle 1652, de 4 a 19. v31

Dr. PICCININI 914 Inyecciones intramusculares, indoloras de en la Avariosis Anemias. METODO PERSONAL. Se mudó a Bolívar 1344, de 11 a 12 y de 14 a 17.

Calzado Marca FARO
GRAN LIQUIDACION

BOTIN BOX-CALF, cosido, todo suela indestructible, a **$ 8.90 EL PAR**
N.os 38 al 46
GRAN STOCK

BOTIN gum metal, color africano, el par, a . . $ 12.90
BOTIN charol Rigal, emplantillado, el par a . . $ 12.90
BOTIN norteamericano extra, doble suela, color, el par a . . . . $ 18.90
ZAPATO para señora, potrillo charolado, taco cubano, del 34 al 41, el par, a . . . . $ 6.90
COLEGIALES, indestructibles, cosidos, 25 al 31 $ 6.90
Cosidos, del 32 al 37, a pesos 7.90

Los pedidos del interior, ... J. ALTIERI.

CANGALLO 461
AVENIDA DE MAYO 615

(Continuación de la pág 16) (28)

—...Es que en las condiciones particulares de este país la evolución ha llegado hasta los vertebrados, dejando a los viejos tipos sobrevivir y coexistir con los nuevos. De ello resulta que encontremos aquí animales tan modernos como el tapir, (el que por otra parte es de una edad respetable) el gran gamo y el gran hormiguero, en compañía de reptiles del período jurásico. En cuanto a los hombres-monos y a los indios, ¿qué interpretación científica se puede dar de su presencia? No veo otra que la invasión. En otros tiempos ha debido existir en la América del Sur un mono antropoide que, habiendo hallado el camino de esta meseta, se ha ido desarrollando hasta estos hombres-monos que hemos visto y entre los cuales algunos...

Challenger me miró fijamente.

—...Tenían un aspecto y una forma que, si la inteligencia hubiera correspondido, habrían honrado a cualquier raza humana. No dudo que la inmigración de los indios no date de más cerca todavía. Bajo la presión del hambre y de la conquista, habrán subido de la llanura y encontrándose, entonces, frente a criaturas feroces que jamás habían visto, habrán buscado un asilo en las cavernas de que nos ha hablado nuestro joven amigo. Evidentemente, habrán tenido bastante que hacer para mantenerse aquí, a pesar de los animales feroces y, a pesar, sobre todo, de los hombres-monos, que debían mirarlos como intrusos y contra los cuales habrán emprendido una lucha sin cuartel donde tenían la ventaja de la inteligencia. Si su número parece limitado, seguramente depende del mismo rigor de esta lucha. Y bien, señores, ¿les he dado a ustedes la solución del enigma? ¿Hay algún punto de mi demostración que les sugiera a ustedes alguna duda?

Por primera vez, Summerlee, demasiado deprimido, se contentó con menear violentamente la cabeza en señal de desaprobación general. Lord John, pasándose la mano por entre las cortas mechas de su cabello, declaró que no se reconocía calificado para abrir una controversia. Por mi parte no me separé de mi papel habitual. Volví las cosas a su nivel prosaico y práctico, haciendo observar que faltaba uno de los indios.

—Lo hemos enviado a buscar agua, dijo lord John.

—¿Al campamento?

—No, al arroyo. Está por aquel lado, a doscientas yardas todo lo más, entre los árboles. Pero el bribón no se apura.

—Voy a ver.

Tomando mi rifle, dejé que mis amigos dispusieran nuestro frugal almuerzo, y me encaminé al arroyo. Tal vez se me considerará muy imprudente por abondonar, aunque sólo fuera para alejarme tan poco, nuestro escondite. Pero recuerde usted que estábamos a muchas millas de la ciudad de los monos, que no teníamos motivo para creer que nos hubieran seguido la pista y que, en todo caso, con mi rifle en la mano, yo no les tenía miedo. Yo ignoraba su astucia y su fuerza.

Oía a mi frente y no muy alejado, el murmullo del arroyo, pero todavía me lo ocultaba un laberinto de árboles y de zarzas. Mientras me encaminaba hacia aquel punto que estaba fuera de la vista de mis compañeros, advertí debajo de un árbol, entre la hojarasca, una masa informe, y me estremecí cuando al acercarme reconocí el cadáver de nuestro indio. Estaba caído de lado con la cabeza hacia atrás y el cuerpo torcido en tal forma que parecía mirar directamente por sobre su hombro. Lancé un grito, para dar la alarma, y me precipité para examinar el cuerpo.

Necesario era que mi ángel guardián estuviera alerta en aquel momento, porque un instinto de aprensión, o algún roce de las hojas, me hizo levantar la cabeza. De entre las ramas apretadas que colgaban sobre mí, venían bajando lentamente dos brazos velludos y musculosos; un segundo más y las grandes, rojizas manos furtivas me hubieran apretado la garganta. Di un salto atrás, pero las manos fueron todavía más rápidas, y si al retroceder esquivé su fatal presión, no dejó por eso de tomarme una de ellas por la nuca, mientras la otra se posaba en mi rostro. Levanté los brazos para protegerme la garganta. Inmediatamente la mano que me cubría la cara bajó para apoderarse de mis muñecas. Me sentí ligeramente levantado del suelo, al mismo tiempo que una intolerable tracción se ejercía detrás de mi cabeza y me estiraba las vértebras. Sentí que me desmayaba. Sin embargo continué debatiéndome y obligué a la mano que me tenía del cuello a soltarme, levanté la cabeza y vi una cara espantosa con ojos azules, fríos, claros, inexorables, clavados en los míos. Aquellos terribles ojos tenían una expresión de poder hipnótico. Aniquilaban mi resistencia. La bestia me sintió desfallecer, brillaron dos caninos a ambos lados de su boca, y cinco dedos volvieron a apoderarse de mi cuello, alzándome y doblándome. Ante mis ojos se formó un círculo de bruma de colores; resonaron en mi oído campanillas de plata, el sordamente, como muy lejos, la detonación de un rifle, tuve la impresión de una caída, de un choque; y perdí el conocimiento.

Al despertar me encontré acostado en la hierba en nuestra guarida. Lord John me rociaba la cara con agua que habían traído del arroyo, entretanto Challenger a Summerlee me incorporaban con aire inquieto, y bajo sus máscaras de ciencia tuve el tiempo de ver dos almas humanas.

Era sobre todo el choque lo que había causado mi síncope. No tenía ninguna herida, al cabo de media hora estaba en pie, con una jaqueca bastante fuerte y el cuello tieso, pero dispuesto a toda eventualidad.

—¡Por poco más, no cuenta usted el cuento, hijo mío! dijo lord John. Yo eché a correr al oír su grito, pero cuando lo vi con la cabeza torcida y casi salida de los hombros, pataleando en el vacío, creí de veras que había llegado demasiado tarde. En mi agitación, le erré al animal, pero sin embargo lo soltó a usted y desapareció como un relámpago. ¡Bi George, ¡Ojalá tuviera conmigo cincuenta hombres con rifles! ¡Pronto hubiera purgado al país de esta plaga infernal y lo dejaría más limpio de lo que lo hemos encontrado!

De manera que los hombres-monos nos habían descubierto; nos vigilaban por todas partes. En realidad, durante el día no teníamos que temer mucho a su vecindad; pero no pasaría probablemente la noche sin atacarnos. Valía más marcharse de allí cuanto antes.

En tres de los lados, todo era selva, donde nos exponíamos a caer en alguna emboscada. En el cuarto lado, que bajaba hacia el lago, no había más que maraña, con algunos árboles esparcidos, y de trecho en trecho, un claro. Era el mismo camino que había tomado para mi viaje solitario, y llevaba directamente a las cavernas de los indios; todo nos indicaba que debíamos tomarlo.

Una cosa lamentábamos: dejar tras de nosotros nuestro campamento, no sólo porque quedaba en él una parte de nuestras provisiones, sino porque perdíamos el contacto de Zambo, que era lo único que todavía nos unía al mundo.

Por otra parte, con nuestros cuatro fusiles y el número de cartuchos de que disponíamos teníamos para contar con nuestras propias fuerzas cierto tiempo, y esperábamos que si nos ayudaba la suerte podríamos regresar pronto y restablecer nuestras comunicaciones con el negro. Había prometido permanecer en su puesto: cumpliría su palabra.

Salimos temprano, por la tarde. El joven jefe caminaba al frente como guía, pero rehusó con indignación llevar ningún paquete. Detrás de él venían los dos indios sobrevivientes, cargados con nuestras provisiones, desgraciadamente muy reducidas. Lord John, los dos profesores y yo, con los rifles cargados, formábamos la retaguardia. En el momento en que nos poníamos en camino, los hombres-monos lanzaron de pronto un gran grito, sea que triunfaban con nuestra partida, sea que quisieran insultar nuestra huída. Nos dimos vuelta. La cortina verde de los árboles permanecía impenetrable detrás de nosotros, pero aquel clamor, al prolongarse, nos decía cuántos enemigos estaban detrás de ella. Sin embargo no intentaron perseguirnos, y pronto desembocamos en terreno libre. ¡Estábamos en salvo!

Aunque arrastrando las piernas en la retaguardia, miraba a mis tres compañeros que me precedían y no podía dejar de sonreír. ¿Era posible que aquél fuera el fastuoso lord John Roxton, que yo había visto una noche en el Albany entre sus tapices de Persia y sus cuadros, bajo el resplandor rosado de las lamparillas eléctricas? ¿Era aquél el imponente profesor que se pavoneaba detrás de un escritorio, en el macizo gabinete de Endmore Park? ¿Y aquél, en fin, era el personaje austero y erguido que había surgido en el mitin del Instituto Zoológico?

Tres vagabundos encontrados en algún sendero del Surrey, no hubieran podido tener un aspecto más detestable. Sin duda no hacía más que una semana que estábamos en la meseta; pero habíamos dejado abajo nuestra ropa para cambiarnos, y la semana nos había tratado a todos duramente, menos a mí que a los otros, sin embargo, porque no había tenido que sufrir como ellos las violencias de los hombres-monos.

Mis tres amigos habían perdido sus sombreros; sus ropas caían en jirones sus rostros sucios, y negros por la barba, eran irreconocibles. Summerlee y Challenger iban cojeando, y yo mismo estaba resentido del golpe, y más que caminar, me arrastraba, y tenía además el cuello duro como una piedra. Era en verdad una triste caravana la nuestra, y no me asombraba si a veces los indios se quedaban mirándonos con un estupor mezclado de horror.

Cuando ya terminaba el día, llegamos al borde del lago. Al dejar la espesura, cuando descubrimos la capa líquida, nuestros amigos los indígenas lanzaron alaridos de alegría, y con grandes gestos nos indicaron una misma dirección delante de ellos. Entonces tuvimos el más imprevisto de los espectáculos: toda la flotilla de canoas se deslizaba sobre la superficie lisa, y venía recto hacia la orilla en que nos hallábamos.

Estábamos a varias millas cuando los vimos; pero avanzaban con extrema velocidad, y pronto estuvieron tan cerca de nosotros que los remeros pudieron distinguirnos individualmente. En seguida se produjo entre ellos una explosión de alegría; les vimos levantarse de sus asientos, agitar locamente sus pagaya y sus lanzas después de lo cual, poniéndose de nuevo a remar, trajeron las canoas hasta tierra, las dejaron sobre la arena, y corrieron a prosternarse con trasportes de alegría, delante del joven jefe.

En fin, uno de entre ellos, hombre de edad avanzada, que llevaba un collar y un brazalete hechos de gruesas bolas de cristal, y sobre los hombros la piel de un espléndido animal color ámbar, se adelantó y tomó tiernamente en sus brazos al joven que habíamos salvado.

Luego le hizo algunas preguntas, y vino a nosotros con aire digno, besándonos uno por uno. Después de lo cual, toda la tribu, obedeciendo a su orden, se prosternó para rendirnos homenaje.

Personalmente esas muestras de adoración me intimidaban y me molestaban. Leía en los rostros de lord John y de Summerlee análogas impresiones; pero Challenger se pavoneaba como una flor al sol.

—Es posible que sean seres primitivos, dijo acariciando su barba; pero su actitud en presencia de criaturas superiores, serviría de ejemplo a muchos europeos más avanzados. ¡Qué extraña cosa es la instintiva corrección del salvaje!

Aquella gente había tomado, sin duda, el sendero de la guerra; porque todos llevaban su lanza, un largo palo de bambú terminado por un hueso, su arco sus flechas y una especie de maza o de hacha de combate, colgando de la cintura.

Las miradas de sombría cólera que lanzaban en dirección del bosque, la palabra "Doda", que repetían sin cesar, todo nos probaba que se habían puesto en camino para salvar o vengar al que ahora podíamos considerar como el hijo de su anciano jefe.

En cuclillas, en círculo, la tribu tuvo una conferencia, a la que asistimos sentados en un basalto.

(Continuará).

Rebajas Excepcionales en SEDERIAS Y TEJIDOS

Reanudamos HOY nuevamente la venta especial de TEJIDOS Y SEDERIAS con precios aun más convenientes que los anunciados hasta la fecha.

Nuestra constante preocupación en estos renglones nos permite presentar surtidos sumamente amplios, variados y novedosos y ofrecerlos en las más ventajosas condiciones debido a la enorme venta diaria que efectuamos.

VELOUR de pura lana, muy buena clase, adecuado para vestidos y tapados, en colores oscuros y negro, ancho 125 centímetros. El metro, a . . . . $ **5.50**

RICA SARGA de pura lana, tejido muy souple, para vestidos sastre y fantasía, extenso surtido en colores, incluso marino y negro. Doble ancho. El metro, a pesos **5.90**

OFERTA ESPECIAL: Gabardina de rica lana, el tipo ideal para trajes tailleur, toda la colección de colores más nuevos incluso marino y negro, doble ancho. El metro, a . . . . $ **8.50**

SENSACIONAL: SARGA CASIMIR azul marino únicamente, lo mejor que se fabrica, adaptable para vestidos sastre y fantasía, ancho 145 centímetros. El metro, a . . . $ **9.90**

UN NUEVO y EXTENSO surtido de VELOURS GAMUZA, especial para tapados, en lana de la mejor calidad, grandiosa colección de colores modernos. Ancho 140 centímetros. El metro, a . $ **12.50**

OCASION: UN GRAN LOTE DE SEDAS lisas y fantasía, doble ancho, apropiadas para vestidos y forros como ser: satín liberty, faille, crepe de chine, gasas y crepé georgett en dibujos modernísimos y muy fina calidad, artículo cuyo precio es de $ 6 a 15. A elegir, el metro **3.90**

TERCIOPELO BORDON, calidad muy fina y de gran souplesa, apropiado para vestidos y tapados, excepcional surtido de colores modernos, inclusive blanco y negro. Ancho 80 centímetros. El metro, a . . . . $ **6.80**

CREPE SATIN, artículo de pura seda, algo brillante y muy souple, indicado para vestidos de fiesta y calle, surtido completo de colores modernos, inclusive blanco y negro. Ancho 90|100 centímetros. El metro, a . . . . $ **8.50**

CHARMEUSE de pura seda, muy encorpado y souple. Artículo de un resultado sin igual para vestidos y tapados, surtido completo de colores, inclusive blanco y negro. Doble ancho. El metro $ **8.90**

SATIN WINDSOR, artículo de alta calidad para vestidos y tapados, colorido moderno. Doble ancho. El metro al precio excepcional de . . . . $ **9.80**

SENSACIONAL: DUVETINE de pura seda. El artículo más sobresaliente de la temporada. Especial para vestidos, tapados o salidas de teatro. Surtido de 25 colores modernísimos y negro. Ancho 90 y 100 centímetros. El metro, a . . . . $ **13.90**

TERCIOPELO mouselina de pura seda para vestidos y salidas, surtido completo de colores, inclusive blanco y negro. Ancho 100 centímetros. El metro, a pesos **22.50**

Modelo de la maison Michel de Paris

ELEGANTE VESTIDO confeccionado en gabardina de lana y saten de seda combinados, adornado con trencillas de seda, motivos de metal y bordados musgo; colores oscuros y azul marino. REBAJADO a . . . . $ **190.—**

CREDITOS

pagaderos en 10 mensualidades, acordamos con la mayor liberalidad, para comprar toda clase de artículos en las mismas condiciones que al contado.

SOLICITEN INFORMES

TIENDA LA PIEDAD

B.me MITRE ESQ. CERRITO

MAISON ASPLANATO

Casa Unica - 314 - CHACABUCO - 320

ENCAJES - BORDADOS - CORTINAS - LANA - SEDAS PARA TEJER - LABORES

~NOTABLES REBAJAS~

20% DE DESCUENTO EN TODAS LAS COMPRAS 20%

PERRAMUS de Señora

SASTRERIA

Prácticos y sumamente elegantes son todos los modelos que ofrecemos.

Ya confeccionados y listos para vestir, en gran variedad de estilos, podrá Vd. encontrarlos en nuestra casa.

La calidad de los géneros, es la mejor que se importa.

LOS PERRAMUS A LA MEDIDA los confeccionamos de acuerdo a las últimas reglas impuestas por la moda.

Le invitamos a visitar en nuestra casa el gran surtido que poseemos.

La Moda de Londres

Sarmiento N. 501

Esq. San Martín

BUENOS AIRES

Dr. J. MASPERO CASTRO

Ex jefe de clínica Hosp. Rivadavia. Corazón. Ultimo tratamiento, debilidad general y afecciones pulmonares. Nerviosos. Rayos X. Pueyrredón 1559. Consultas de 14 a 16. v15

ESTOMAGO

Dispepsia, dilatación; colitis, estreñimiento, gastro-enteritis. - Enfermedades del hígado y del vientre en general. - Rayos X. - Examen gratis. - Dr. C. SANCHEZ AIZCORBE, médico especialista — Av. de Mayo 1157. De 2 a 19.

¡De Vd. depende!

el ganar el 70% en sus compras

¿Cómo?

No dejando para mañana lo que pueda hacer hoy.

En la *Casa Maipú* Maipú 456

se está terminando la liquidación de los artículos siguientes:

FRANELETA especial, el metro, a . . . . $ **0.55**

BOMBASI estilo pirineo, el metro, a . . . . $ **0.85**

FRAZADAS de plaza y media cada una, a . . . . $ **5.20**

USO DOMESTICO italiano, ancho 2 metros, el metro $ **2.75**

CORTES DE CASIMIR INGLES para trajes y vestidos, desde pesos 49.50 el corte, a pesos **16.50**

CORTES de géneros especiales para sobretodos y tapados, desde pesos 42.50 el corte, a . . . . $ **11.50**

Hasta el 14 del corriente, grandes regalos de RETAZOS y MEDIAS a todo comprador de más de 30 pesos.

NO CONFUNDIR

Casa Maipú Maipú 456

NO TIENE SUCURSALES

LA POLICIA de los PULMONES

Así como el agente de orden público exige que la gente circule en vez de formar grupos, el ALQUITRAN GUYOT hace que el aire circule libremente por los pulmones curando así las bronquitis, catarros, gripes, etc.

El uso del alquitrán Guyot, a todas las comidas y a la dosis de una cucharada cafetera por cada vaso de agua, basta, en efecto, para hacer desaparecer en poco tiempo aun la tos más rebelde, y para curar el catarro más tenaz y la bronquitis más inveterada. Es más, a veces se consigue dominar y curar la tisis ya declarada, pues el Alquitrán detiene la descomposición de los tubérculos del pulmón al matar a los malos microbios, causa de dicha descomposición.

¡Desconfiad del consejo, realmente interesado, si, en lugar del verdadero Alquitrán Guyot, os propusiesen tal o cual producto! Para lograr la curación de bronquitis, catarros, resfriados antiguos descuidados, y, necesariamente, el asma y la tisis, es absolutamente preciso especificar bien en las farmacias que lo que deseáis es el verdadero Alquitán Guyot. Aunque lo mejor para evitar todo error, es fijarse en la etiqueta que, si es del verdadero Alquitrán Guyot, lleva el nombre de Guyot impreso en grandes letras, y su firma en tres colores: violeta, verde y rojo, al biés, así como las señas Maison L. Frére, 19, rue Jacob París.

Advertencia: Como hay personas para quienes el sabor del agua de brea no es agradable podrán reemplazarla con las Cápsulas Guyot de Alquitrán de Noruega (de pino marítimo puro) y tomar dos o tres cápsulas a cada comida, las cuales producen idénticos efectos saludables y una curación igualmente cierta. Las verdaderas Cápsulas Guyot son blancas, y la firma de Guyot va impresa en negro sobre cada cápsula.

Esa es la Casa Mortara

FLORIDA 215

LIQUIDA

toda su mercadería a precios desconocidos

Con motivo de su balance

Además de las rebajas efectuadas en todos los artículos, sin excepción, regalará a cada cliente, el

20 o|o

del importe de su compra.

He aquí un ejemplo de todas las ocasiones que se ofrecen actualmente.

PULSERA MOIRE, con reloj enchapado de oro. Precio rebajado. . . . . $ **12.—**

DEVOLUCION del 20 por ciento. . . . . $ **2.40**

Precio de ocasión. Neto pesos **9.60**

Dr. Angel F. Ortiz

de regreso de las clínicas europeas, atiende enfermedades del riñón, vejiga, próstata, uretra, etc. Jefe del servicio de la especialidad en el Hosp. Fernández; Córdoba 1749. Lunes, miércoles y viernes, de 15 a 16.

Doctor LEON PEREIRA

Profesor de odontología de la Facultad de Medicina. Atiende enfermedades de los dientes y de la boca. Hace dentaduras artificiales Calle ESMERALDA 346.

Manuel M. Raverot — NIÑOS — UNICAMENTE

Médico del Hospital de Niños. — Consultas de las 14 a las 17, menos martes y sábados. Calle Cangallo 1419. - U. T. 5385, Libertad. En el consultorio gratuito de LA PRENSA lunes y viernes, de 11 a 12.

"LOS LUTOS"

Continúa con gran éxito su venta iniciada el día 4. a precios excepcionales. - Unicamente mercaderías de primera calidad.

TOCAS de Georgette, velo manto, guarda crespón Myosotis a . . . . $ **30.—**

SOMBREROS de Georgette, a . . . . $ **12.—**

CAPAS de rico paño velour, a . . . . $ **59.—**

CHALES de etamina o cashemir con cuello $ **25.—**

VELOUR, 140 ctms. de ancho, calidad Invencible, el metro, a . . . . $ **9.25**

CACHEMIR de pura seda, doble ancho, a $ **13.75**

PAÑUELOS de mano, guarda negra, cada uno, a . . . . $ **0.40**

LOS LUTOS

445 - CARLOS PELLEGRINI - 445, ENTRE CORRIENTES Y LAVALLE

Unión Telefónica 1873, Rivadavia

TUBERCULOSIS

y enfermedades del pecho y vías respiratorias, tos persistente, esputos de sangre, debilidad, pérdida de apetito y peso. Curación por el tratamiento del

Sanatorio Inglés de Temperley, F.C.S. Pensiones varias. - 20 minutos de Bs. Aires.

AVISOS FUNEBRES

SEPELIOS

JOSE DE CHAPEAUROUGE — q. e. p. d. — Falleció el 7 de mayo de 1921, confortado con los auxilios de la santa religión. — Su esposa, Gabriela Amenábar de Chapeaurouge; sus hijos, Gabriela, Federico, Alicia, Raúl, Raquel, Lucía, y Amy de Chapeaurouge; su hermano, ingeniero Carlos de Chapeaurouge, sus hermanos políticos, sobrinos, primos y demás deudos invitan a sus relaciones a acompañar los restos del extinto al cementerio del Norte, hoy lunes 9, a las 10. Casa mortuoria, Cangallo 4260. Se ruega no enviar coronas. —En la Compañía Nacional, C. Pellegrini 548, habrá carruajes. v9

ALBERTO OYUELA — q. e. p. d.—Falleció el 8 de mayo de 1921.—Su esposa Elvira Gallarani, su hijito Albertito; sus padres Juan M. Oyuela y María T. Supervielle de Oyuela, sus hermanos Arturo C. Raúl, Juan M., Horacio, Nélida O. de Groizard, Ernesto, Juan Amadeo, María Esther O. de Fernández, María Helena y Clara Inés; sus padres políticos Augusto Gallarani y Magdalena M. de Gallarani; sus hermanos políticos, tíos, sobrinos y demás deudos invitan a sus relaciones a acompañar los restos del extinto al cementerio del Norte, hoy lunes 9 a las 16.30. El duelo se despedirá por tarjeta. Casa mortuoria, Candelaria 80 (Floresta). Carruajes en la casa Iribarne, Callao 426 y José E. Uriburu 1230.

MANUELA RAMA DE CAMAÑO—q. e. p. d.—Falleció el 7 de mayo de 1921.—Sus hijos Angel (ausente) y Josefina C. de Crudo; hijo político Antonio Crudo; nietos y demás deudos invitan a sus relaciones a acompañar los restos de la extinta al cementerio del Oeste, hoy lunes 9, a las 16. La comitiva fúnebre partirá de la Morgue (Junín y Viamonte) a la hora indicada. Nota: Carruajes "Casa Sierra", Federico Lacroze y Triunvirato, y Rivera 1375.

GRACIANA GOYENA viuda DE MIRAMON. — q. e. p. d. — Falleció el 8 de mayo de 1921, confortada con los auxilios de la santa religión y la bendición papal. — Su hija Catalina M. de San Julián; su hijo político Manuel San Julián; sus nietos, hermanos políticos, sobrinos y demás deudos invitan a sus relaciones a acompañar los restos de la extinta al cementerio del Oeste, hoy lunes 9, a las 10. Casa mortuoria, Mendoza 3918.—Nota: Carruajes casa Sierra, Federico Lacroze y Triunvirato y Rivera 1375.

ANGEL TRABUCCO—q. e. p. d.—Falleció el 8 de mayo de 1921.—Su esposa Luisa G. de Trabucco, sus hijos José (ausente) y Agustín Pedro; sus hermanos Juan Bautista y Rosa Trabucco; su hija política Rosa S. de Trabucco; sus sobrinos y demás deudos invitan a sus relaciones a acompañar los restos del extinto al cementerio del Oeste, hoy lunes 9 a las 3.30. Se ruega no enviar coronas. El duelo se despedirá por tarjeta. Casa mortuoria, Humberto I 1448.—Carruajes empresa Domingo Falcone, La Madrid 447 al 467.

FRANCISCO GUIDO—q. e. p. d.—Falleció en Victoria (F. C. C. A.) el 8 de mayo de 1921, confortado con los auxilios de la santa religión y la bendición papal. Su esposa Paula Bertoni de Guido, sus hijos Antonio, Francisco, Constancio, Juan, Emma, Florentino y Eva; sus hijas políticas María P. de Guido y Josefina V. de Guido, su hermana (ausente), su nieta, sobrinos, primos y demás deudos invitan a sus relaciones a acompañar los restos del extinto hoy lunes 9, a las 15, al cementerio local. Casa mortuoria, calle Alsina 2840, Victoria. Se ruega no enviar coronas. Unica invitación. El duelo se despide por tarjeta. Carruajes casa A. Andaluz, San Fernando.

ROGELIA A. TOYA.—q. e. p. d.—Falleció en Quilmes el 8 de mayo de 1921. —La familia invita a sus relaciones a acompañar sus restos al cementerio local, hoy [illegible] 15. Casa mortuoria, Salta y Las [illegible]

DOMINGO ANTONIO DE [illegible] — q. e. p. d.—Falleció el 8 de mayo de 1921.—Sus hijas Francisca T. de Massini y Antonia T. de Massini; sus hijos políticos Juan Massini y Miguel Massini; sus nietos, sobrinos, primos y demás deudos invitan a sus relaciones a acompañar los restos del extinto al cementerio del Oeste hoy lunes 9, a las 14. Se ruega no enviar coronas. Casa mortuoria Aráoz 1056.—Nota: Carruajes Casa Rossi, Canning 857 y [illegible]

ANA PASTIGO DE VIEJA—q. e. p. d.—Falleció el 7 de mayo de 1921.—Sus hijos, María, Eduardo, Joaquín, Enriqueta, Dolores, Amaro y Emilia; sus hijos políticos, Antonio Duo, Aurelia Alecio de Vieja, Emilio Montero, Julia Hallandie de Vieja; nietos, bisnietos y demás deudos, invitan a sus relaciones a acompañar los restos al cementerio del Oeste, hoy lunes 9 a las 3.30. Casa mortuoria Almagro 720. Nota: En la casa Vicente González, Laprida 1235, habrá carruajes.

DOMINGA L. DE BOBASI.—q. e. p. d.—Falleció el 8 de mayo de 1921, confortada con los auxilios de la santa religión. Sus hijas Julia y Rosa y los demás deudos invitan a sus relaciones a acompañar los restos de la extinta al cementerio del Oeste, hoy lunes a las 16.30. Casa mortuoria, Saavedra 1067. Nota: Carruajes en la casa Vicente González, Laprida 1235.

MARGARITA BERNART DUEÑAS — q. e. p. d.—Falleció el 8 de mayo de 1921—Sus padres Feliciano Bernart y Cecilia Dueñas de Bernart; sus hermanos Mariano, Pedro, Josefa y Felipe; su hermana política Estela de la Cuesta de Bernart; sus tíos Bonifacio Dueñas y Teresa A. de Dueñas; sobrinos, tíos, primos y demás deudos invitan a sus relaciones a acompañar los restos de la extinta al cementerio del Oeste hoy lunes 9 a las 15. El duelo se despedirá por tarjeta. Casa mortuoria, Boedo 373. Se ruega no enviar coronas. Nota: Carruajes en la empresa Luis Tarulla, Rivadavia 7974.

JOSE BENITO MARTINEZ. — q. e. p. d. — Falleció el 8 de mayo de 1921. Su esposa Dolores Ucha de Martínez (ausente), sus hijos Francisco, Manuel, (ausente), Concepción, Peregrina, Benito y Carmen, su señor padre Alberto Martínez, su hijo político Francisco Ucha; sus hermanos políticos Manuel Ucha y Benito Ucha, sobrinos y demás deudos invitan a sus relaciones a acompañar sus restos al cementerio del Oeste hoy lunes 9 a las 3.30. Casa mortuoria: Venezuela 1176. El duelo se despedirá por tarjeta. Nota: Carruajes en la casa Zuccotti, Rivera 1082.

EMILIO GRETHER—q. e. p. d.—Falleció el 8 de mayo de 1921—Su esposa, Emilia Mortz; sus hijos, Rodolfo, Carlos, Ricardo, Alfredo y Emilio; su hija política, Amalia Heine de Grether; sus hermanos y hermanas (ausentes), sus hermanos políticos, nietos, sobrinos, primos y demás deudos invitan a sus relaciones a acompañar los restos del extinto al cementerio de disidentes (secc. alemana) hoy lunes 9 a las 10. Unica invitación. El duelo se despedirá por tarjeta. Se ruega no enviar coronas. Casa mortuoria Cabildo 595 (Belgrano). Nota: Carruajes en la empresa de Esteban A. Costa, Cabildo 1860, Belgrano, sucursal V. Urquiza, Baunese 2720.

EMILIO GRETHER—q. e. p. d.—Falleció el 8 de mayo de 1921. El Club Atlético Mitau y Grether participa a sus asociados el fallecimiento de su presidente honorario, e invita a acompañar sus restos al cementerio de disidentes, hoy 9, a las 10. Casa mortuoria, Cabildo 595.

ATILIO ORESTE SIROLLI.—q. e. p. d.—Falleció en San Martín el 8 de mayo de 1921. Su señora madre, Rosa Selvaggi de Sirolli, sus hermanos Héctor Silvio, Carlos, Ana, María y Humberto, sus hermanas políticas, Mercedes Orlando de Sirolli y Aída Maza de Sirolli, su abuelo (ausente), tíos, primos, sobrinos y demás deudos invitan a sus relaciones a acompañar los restos del extinto al cementerio del Oeste, hoy lunes 9 a las 15. El duelo se despedirá por tarjeta. Se ruega no enviar coronas. Casa mortuoria, Salta 306, San Martín. Carruajes, casa Lázaro Costa Callao y Santa Fe y Rioja 280.

FELIX BERTANI.—q. e. p. d.—Falleció el 8 de mayo de 1921, confortado con los auxilios de la santa religión. Su esposa Luisa Garavaglia de Bertani, sus hijos, Rosa B. viuda de Garavaglia, Elvira, María Luisa B. de Luraschi, Isolina B. de Binaghi, Enrique, Alberto, Julio y Etelvina, sus hijos políticos, Ernesto Luraschi y Ambrosio Binaghi, sus nietos, bisnietos, hermanos políticos y demás deudos, invitan a sus relaciones a acompañar los restos del extinto al cementerio del Oeste hoy lunes 9, a las 15. El duelo se despedirá por tarjeta. Se ruega no enviar coronas. Casa mortuoria, Brasil 1772. Carruajes, casa Lázaro Costa, Callao y Santa Fe y Rioja 280.

NATIVIDAD GRAVANO DE MAGLIOLA.—q. e. p. d.—Falleció en Adrogué el 8 de mayo de 1921, confortada con los auxilios de la santa religión y la bendición papal.—Su esposo Clemente Magliola; sus hijos Manuela M. de Romanelli, Secundina, Rosa, Juan, Ricardo, Clementina, Dolores, Deolinda, Delfina y Clemente A. Magliola, su hijo político Florencio Romanelli, su nietito Florencio C. Romanelli; sus hermanos, hermanos políticos, sobrinos, primos y demás deudos invitan a sus relaciones a asistir a la misa de cuerpo presente que se dirá en la casa mortuoria, en Adrogué, a las 10, y acompañar los restos de la extinta al cementerio del Oeste, hoy lunes 9. La comitiva fúnebre partirá de la estación Adrogué a las 14.25 y de la estación Constitución a las 14.50. El duelo se despedirá por tarjeta. Se ruega no enviar coronas. Carruajes casa Lázaro Costa, Callao y Santa Fe y Rioja 280.

CATALINA V. viuda de LAGRUTTA—q. e. p. d.—Falleció el 8 de mayo de 1921. Su hijo José Lagrutta, su hija política María V. de Lagrutta, nietos, bisnietos, sobrinos y demás deudos invitan a sus relaciones a acompañar los restos de la extinta al cementerio del Oeste, hoy lunes 9, a las 15. Unica invitación. El duelo se despedirá por tarjeta. Se ruega no enviar coronas. Casa mortuoria, Castro 1681. Nota: Carruajes en la empresa Gonzáles Hnos., Belgrano 2970, Avda. La Plata 824 y Avda. Sáenz 393.

ANTONIO DE SANTI—q. e. p. d.—Falleció el 8 de mayo de 1921. Su señora esposa Venancia D. de De Santi, sus hijas Luisa y María De Santi, su padre Miguel De Santi, su hermana Josefa D. de Lorenzi, sus hermanos políticos, primos, sobrinos y demás deudos invitan a sus relaciones a acompañar los restos del extinto al cementerio del Oeste, hoy lunes 9, a las 15. Unica invitación. El duelo se despedirá por tarjeta. Se ruega no enviar coronas. Casa mortuoria, Deán Funes 1338. Nota: Carruajes en la empresa Gonzáles Hnos., Belgrano 2970, Avda. La Plata 824 y Avda. Sáenz 393.

ALBERTO N. BUGARIN, cadete del Colegio Militar—q. e. p. d.—Falleció el 8 de mayo de 1921. Su señora madre María A. Guía de Bugarín; sus hermanos Manuel, Mario y Juan Carlos; sus tíos, primos y demás deudos invitan a sus relaciones a acompañar los restos del extinto al cementerio del Oeste, hoy lunes 9, a las 15. Casa mortuoria, Demaría 4456. El duelo se despedirá por tarjeta. En la Compañía Argentina, Libertad 964 y Santa Fe 2900 habrá carruajes.

FERMINA IRAZABAL viuda DE INDA Y DE LIZARRETA—q. e. p. d.—Falleció el 8 de mayo de 1921.—Sus hijos Bartolomé, Lorenza I. de Echenagucía, Eugenio, Miguel y María L. de Goicoechea; sus hijos políticos, nietos, sobrinos, primos y demás deudos invitan a sus relaciones a acompañar los restos de la extinta al cementerio de Avellaneda, hoy lunes 9, a las 14. Casa mortuoria, Deán Funes 253, Avellaneda. El duelo se despedirá por tarjeta. Nota: Carruajes en la empresa de P. Peruilh.

JOSEFA V. DE LEVOZAN—q. e. p. d. —Falleció el 7 de mayo de 1921. Su esposo Manuel Levozán, sus hijos Enrique Osvaldo y Nélida Pilar, su hermano Francisco Villaverde, hermanos políticos y demás deudos invitan a sus relaciones a acompañar los restos de la extinta al cementerio del Oeste, hoy lunes 9, a las 9. Casa mortuoria, Ituzaingó 779. Servicio casa Gini, Sáenz Peña 1532 y Estados Unidos 960.

BAUTISTA DI MESTICO—q. e. p. d.—Falleció el 8 de mayo de 1921. Su esposa Fortuna P. de Di Mestico, sus hijos Antonio, María D. de Puntieri, Luis, Emilia D. de Gatto (ausente), Elisa D. de Milocido, Elvira D. de Grozza y Bautista y demás deudos invitan a sus relaciones a acompañar los restos del extinto al cementerio del Oeste, hoy lunes 9 de mayo, a las 16. Se despedirá por tarjeta. Casa mortuoria, Lusuriaga 621. Se ruega no enviar coronas. Servicio casa Gini, Sáenz Peña 1532 y Estados Unidos 960.

SERAFINA TROILO DE DI PASCUA —q. e. p. d.—Falleció el 8 de mayo de 1921, confortada con los auxilios de la santa religión—Sus hijas Josefina S. de Caroselia y Camila S. de Santochirico; sus hijos políticos Félix Caroselia y Nicolás Santochirico; su sobrina Teresa Nelli de Caroselia; sus entenados Felipe, Rosa D. P. de Palomo, Miguel, Mercedes D. P. de Varonas, Luis, Rafael y Juan di Pascua, Valentín Pérez; sus entenadas políticas Teresa R. de di Pascua, Francisca V. de di Pascua; nietos, sobrinos y demás deudos invitan a sus relaciones a acompañar los restos de la extinta al cementerio del Oeste hoy lunes 9 a las 16. Unica invitación. El duelo se despedirá por tarjeta. Casa mortuoria Jufré 543. Carruajes casa Giordano y Hnos., Gorriti 3403 al 13.

LUIS VILLAR—q. e. p. d.—Falleció el 8 de mayo de 1921. Sus hijitas Sara y Clara, sus padres Alfredo Villaroel y Aurora Díaz de Villaroel; sus hermanos Serafín, Carlos, Eugenio, Sara, Aurora y Blanca; hermanos políticos Sara Frade y Julieta Milano; sobrinos, tíos, primos y demás deudos invitan a sus relaciones a acompañar los restos del extinto al cementerio del Oeste, hoy a las 15. Casa mortuoria, San Juan 1462. El duelo se despedirá por tarjeta. Carruajes casa Perimé. Entre Ríos 330.

(Los avisos fúnebres continúan en la [illegible])

PARTICIPACION DE SEPELIOS

[illegible].—q. e. p. d.—Falleció el 7 de mayo de 1921.—Sus hermanos [illegible], Francisco (ausente) y Juan A., sobrinos y demás deudos participan a sus relaciones que los restos fueron inhumados ayer en el cementerio del Oeste. Servicio, casa Gini, [illegible] 1621 y E. Unidos 966.

JOSE E. AGUILA.—q. e. p. d.—Falleció en Córdoba el 3 de mayo de 1921.—Su esposa Manuela F. de Aguila, sus hijos Manuela, Elena, Dora y Esperanza, su padre Juan Aguila, sus hermanas Carmen A. de Troncoso, Florinda, María, Angélica y Jesús Aguila comunican su fallecimiento y que sus restos fueron sepultados en el cementerio San Jerónimo de la ciudad de Córdoba.

PEDRO FOURCADE.—q. e. p. d.—Falleció el 7 de mayo de 1921 en Caseros, F. C. P.—Su esposa Bernardina Etchepare, sus hijos Camila Fourcade de [illegible] y Antonio, su hijo político Armando Baquer, sus nietos y demás deudos participan a sus relaciones su fallecimiento y que sus restos fueron inhumados en el cementerio de San Martín. Casa mortuoria, Lisandro Medina 227, Caseros, ferrocarril Pacífico. El servicio fúnebre estuvo a cargo de la casa Pedro Menini y hermano, San Martín.

MISAS Y FUNERALES

Doctor MANUEL QUINTANA.—q. e. p. d.—Falleció el 9 de mayo de 1920. —En la iglesia de San Agustín se dirán misas por el eterno descanso de su alma hoy lunes 9, a las 11 horas. v9

BERNARDINO TORO.—q. e. p. d.—Falleció el 10 de mayo de 1920.—La familia invita a sus relaciones a la misa que se celebrará en la iglesia del Espíritu Santo, mañana martes 10 a las 9.30 y al novenario que comenzará el día 21 a las 9.

RAFAEL CIONI.—q. e. p. d.—Falleció el 8 de mayo de 1920.—Sus hijos, hermanos (ausentes) y demás deudos invitan a sus relaciones al funeral que tendrá lugar en la iglesia de Santa Cruz (E. Unidos y Urquiza), mañana martes 10 a las 9.30.

DANIEL BARBOZA.—q. e. p. d.—Falleció el 10 de mayo de 1920.—Su esposa Elisa F. de Barboza, y demás familia, invitan a sus relaciones al funeral que por el descanso de su alma, se celebrará mañana 10, en la iglesia de San Nicolás de Bari, a las 10. Favor que agradecerán. El duelo se despedirá por tarjeta.

SERAFIN C. PIANO.—q. e. p. d.—Falleció el 10 de mayo de 1920.—La familia invita a sus relaciones a rogar a Dios por el eterno descanso de su alma en la misa que se oficiará en la cripta de la iglesia de San Carlos, mañana martes 10 a las 10 horas. Unica invitación. El duelo se despedirá por tarjeta. v10

FRANCISCO WILLIAMS.—q. e. p. d.—Falleció el 1o. de mayo de 1919.—Su esposa, Celina Egaña de Williams; sus hermanas y hermanos; sus hermanos y hermanas políticos y demás deudos invitan a sus relaciones al funeral que por el descanso de su alma se celebrará en la iglesia de San Nicolás de Bary, hoy lunes 9, de 9 a 11. Favor que agradecerán. El duelo se despedirá por tarjeta. La familia asistirá a la misa de 10. v9

EUGENIA FERNANDEZ DE SORIANO.—q. e. p. d.—Falleció en el Tigre el 30 de marzo de 1921.—Su esposo Cosme Soriano, sus hijos Cosme, Juan, María, Josefa, Pedro, Gaspar y Eugenia, sus hermanas Concepción y Antonia (ausentes), sus sobrinos, primos, nietos y demás deudos invitan a sus relaciones al funeral que por el eterno descanso de su alma se celebrará hoy lunes 9 de mayo a las 9 horas, en la iglesia parroquial del Tigre. El duelo se despedirá por tarjeta. v8

LUIS ORTIZ BASUALDO.—q. e. p. d.—Falleció el 8 de mayo de 1920, confortado con los auxilios de la santa religión y la bendición papal. — Su hermana Ernestina Ortiz Basualdo de Llavallol, hermanas políticas, sobrinos, sobrinos políticos, primos y demás deudos invitan a sus relaciones a las misas que, por el eterno descanso de su alma, se celebrarán, de 7 a 11, hoy lunes 9, en la iglesia de Nuestra Señora de la Merced. La familia asistirá a la última misa. v9

JOSE GURINA.—q. e. p. d.—Falleció el 14 de mayo de 1920.—Sus padres Leandro Gurina y Rosa Rivas de Gurina, su hermana Clotilde Gurina de Ballester, su hermano político Eustaquio F. Ballester, sus sobrinitos Leandro Alberto y María Rosita Ballester Gurina, tíos, primos y demás deudos, invitan a sus relaciones al funeral que por el eterno descanso de su alma se oficiará en el templo de San Nicolás de Bari, el viernes 13 de mayo a las 10 horas. Favor que agradecerán eternamente. El duelo se despedirá por tarjeta. v13

ENRIQUETA BUTTNER DE GOWLAND.—q. e. p. d.—Falleció el 10 de mayo de 1920, confortada con los auxilios de la santa religión y la bendición papal.—Sus hijos Carlos, Paulina, Alberto, Delia G. de Alvarez de Toledo, Alejandro y Emma G. de Naón; sus nietos, sus hijos políticos Virginia Acosta de Gowland Buttner, Nair Fernández Blanco de Gowland, Federico Alvarez de Toledo (hijo), María Carlota Peralta Alvear de Gowland, Eduardo M. Naón; sus hermanos, hermanos políticos y demás deudos invitan a sus relaciones al funeral que, por el eterno descanso de su alma, se celebrará mañana martes 10, a las 11, en la basílica de Nuestra Señora del Socorro. v10

REMATES

Bravo Barros y Cía.

AVISOS NUEVOS

2.500 HECTAREAS en Mendoza. Judicial. Parte de la antigua estancia "Tierras Blancas". En el departamento San Carlos. Próximo a la estación Tunuyán, del F. C. P. Buen campo para agricultura o ganadería. Sin base, al mejor postor.
HOY, A LAS 15, en nuestro hall. — BRAVO BARROS y Cía. 1p

SAN JOSE Y GARAY—Judicial. La esquina frentes al Norte y al Este. Dos cuadras de la plaza y estación Constitución. Para un edificio de renta. Base, $ 25.630.
MAÑANA a las 15, en nuestro hall. — BRAVO BARROS y Cía. 1p

EN BARRACAS, PARA renta. Judicial. W. Villafañe esquina Isabel la Católica. A una cuadra de Montes de Oca, a dos de Martín García, a 3 de Suárez. Dos locales, 3 habitaciones y dependencias. Base, $ 15.050.67. Renta $ 150 mensuales.
EL SABADO próximo, a las 16, en la misma. — BRAVO BARROS y Cía. 1p

MONTES DE OCA Y Brandsen. 15.90 ojo de renta al año. Tres pisos. En la gran cuadra de la Avenida Montes de Oca. Dos locales y 4 casas de familia independientes, con seis habitaciones y dependencias, cada una. Produce $ 795 mensuales, esto es, $ 9.540 al año. Base, $ 60.000.
EL DOMINGO 22 de mayo, a las 15, en la misma.—BRAVO BARROS y Cía. 1p

BRANDSEN Y Gral. HORNOS. Frentes al Sud y al Oeste, al lado de la Avenida Montes de Oca. Donde la renta es alta y segura. De altos. Dos casas independientes. Base, $ 30.000. Renta $ 275 mensuales, esto es, 11 ojo.
EL DOMINGO 22 de mayo, a las 15, en la misma.—BRAVO BARROS y Cía. 1p

Frente al mercado del Plata.—Judicial. En la manzana limitada por las calles Cangallo, Sarmiento, Suipacha y C. Pellegrini. La propiedad Carabelas 281 a 289, entre Cangallo y Sarmiento. Tres pisos: Donde se obtienen los más altos alquileres. Juez Dr. Adolfo Casabal, secretaría Dr. Enrique A. Peña. Juicio división de condominio Eloísa Marín de Bollo y otros y Vicente Bollo Marín de Cáceres. Base, $ 84.000, de cuya suma se deducirá una hipoteca de 48.000 cédulas argentinas con la que deberá continuarse a estilo de plaza. Renta bajísima. 1.000 $ mensuales.
EL MIERCOLES 18 de mayo, a las 15, en nuestro hall. 13 m. (13v36) por 15m02 (17v24) en el Sur, 14m80 (17v09) en el Norte y 12m64 (14v60) en el contrafrente. Bajos: Local para negocio, sótano, depósito, una pieza y cocina. Da 600 $ mensuales. Sin contrato. Altos: Primer y segundo piso, en cada uno, 7 piezas y cocina, y en la azotea, 2 piezas y baño. Renta 400 $ mensuales con contrato hasta el 1.o de julio de 1922, pudiendo rescindirse previo aviso de un mes e indemnización de $ 400. Las construcciones de madera no se incluyen en la venta. 8 ojo a cuenta de precio. Comisión 2 ojo. Informes.—BRAVO BARROS Y CIA. m8

"LA ELVIRA", EN CASTEX—En la gran región de las colonias. Sección Segunda de la Pampa, parte del lote 11, fracción A. 900 hectáreas, en dos lotes de 450 hectáreas cada uno, con alambrados y mejoras. Bueno para agricultura. A dos y media leguas al Sud de Boeuf, a 4 al SO. de Castex y a 6 al NO. de Winifreda (todas del F. C. Oeste). Con opción. Base, $ 70 la hectárea.
EL DOMINGO 22 de mayo, a las 15, en el Hotel Nervi de Castex. Linderos: al Norte, y Este, Angel M. Devoto; al Sud, calle en medio, Baron y al Oeste también calle en medio, Doctor Cichero. Alambrado en los costados Sud, Este y Oeste y parte del Norte y una división interna, con seis hilos [illegible]. En el lote 3 hay dos [illegible] de material, techo cinc, de 2 [illegible] y galería, galpón de cinc de 7 mts., [illegible] molino, tanques y bebederos. Tiene [illegible] de quebracho blanco y otras [illegible]. Visitas, por Winifreda, dirigirse al Sr. Benjamín Carelli y por Castex [illegible]. Escribano Natalio [illegible].—BRAVO BARROS y Cía. [illegible]

BRAVO BARROS & Cía.

CASA CEVALLOS 389.—Entre Belgrano y Moreno. Dos cuadras y media de la plaza del Congreso y de Entre Ríos. Puede dar fácilmente 600 $. Base, $ 33.000, mitad al contado y mitad a 1 y 2 años, 8 ojo.
EL MARTES 10 de mayo, a las 15, en nuestro hall. 10v38 por 12v17. Sala, comedor, 5 dormitorios, 4 piezas en altos, 2 cocinas y dependencias.—BRAVO BARROS y Cía. m9

AVENIDA CABILDO 1370.—Para vivir o para renta. Con cédulas. Entre Mendoza y Loreto. Donde todas son casas de familia. Base, $ 18.000. Tiene 10.000 cédulas argentinas.
EL SABADO 14 de mayo, a las 16, en la misma. 12v85 por 39v[illegible]. Vestíbulo, sala, comedor, 3 habitaciones, baño con instalaciones, pieza sirvienta, cocina, sótano, pileta. Visítese de 14 a 17.—BRAVO BARROS y Cía. m7

La CASA para la FAMILIA

Loria 847	6 habitaciones	$ 16.000
S. Nicolás y Morán	6 "	" 14.000
Morán 3685	6 "	" 14.000
Asunción-S. Nicolás	6 "	" 14.000

¡A 3 años de plazo!

El sábado 14 de mayo

BRAVO BARROS y Cía.

Av. Montes de Oca 350 y 352.—La mejor casa de habitación y renta. Entre Uspallata e Ituzaingó, en la barranca, a 4 cuadras de Constitución. Moderna, bien construida. Planta baja y piso alto: dos casas de familias. Base, $ 53.000.
EL MARTES 17 de mayo, a las 15, en nuestro hall: 18v50 por 48v83 en el costado SE. y 39v18 en el costado Norte. Bajos: Hall, sala, escritorio, comedor, 3 dormitorios, cuarto de baño instalado, despensa, cocina con económica e intermediario para agua caliente y dos piezas para sirvientes. Altos: Igual distribución. La casa baja da $ 260 mensuales con contrato hasta septiembre de 1922, la alta está desocupada. Hay ofertas por $ 300. Visítese de 14 a 17. —BRAVO BARROS y Cía. m9

PARA HABITAR, LORIA 847.—A tres años de plazo! Entre Avenida Independencia y México. Lindo barrio. A 3 cuadras y media de la Av. Belgrano. Bien construida. Base, $ 16.000. ¡Menos del valor del edificio! Dedicándola a renta se obtendrán $ 220 mensuales, 1|3 parte al contado y el resto en 3 cuotas iguales a 1, 2 y 3 años, 8 1|2 ojo.
EL SABADO 14 de mayo a las 16, en la misma propiedad. 10 vs. por 84v64; 36v37 y 10v16 en el contrafrente. Vestíbulo, hall, sala, comedor, 3 dormitorios, baño, cocina. Visítese lunes, miércoles, sábado y domingos de 15 a 17. Escribano señor José María Torreguitar.—BRAVO BARROS y Cía. m5

CASAS

Títulos perfectos. Seña 8 ojo. Comisión 2 ojo

SAN MARTIN 1117 A 1131. Con cédulas. Entre Santa Fe y Avenida Leandro N. Alem. Frente a Florida, sobre la estación Retiro y la plaza Británica. Tres locales y una casa en terreno de 816 varas cuadradas. Produce $ 840 mensuales, esto es, $ 10.080 al año. Base, $ 90.000. Tiene 45.000 cédulas argentinas.
EL MIERCOLES 11 de mayo, a las 15, en nuestro hall, 24v19 de frente por 52v94 en el costado SO., en línea quebrada, teniendo en el N. E. a las 27v71 un martillo a favor de 2v31 por 33v83; contrafrente 4v68; superficie aproximada 612 m. b. (816 v. c. 04). Previniéndose que en el terreno existe mayor superficie. Tres locales para negocio al frente 7 con una pieza, baño y cocina y patio, piso pino tea, vidrieras y cortinas metálicas No. 1131: Casa con 10 piezas (grandes y chicas), dos más en altos, cuarto de baño, cuatro cocinas y patio. El local ocupado por la agencia está alquilado con contrato que vence el 1o. de diciembre de 1922, a razón de $ 350 mensuales.—BRAVO BARROS Y Cía. m3

CHARCAS NUM. 1270 y 1276. En la gran cuadra: entre Talcahuano y Libertad, al lado de la plaza Libertad. Edificio de gran renta. Bien construido. Moderno, de dos pisos, transformable fácilmente en casa de departamentos, escritorios u hotel. Base, $ 95.000. Renta mensual: $ 1.555, esto es, $ 18.660 al año.
EL MIERCOLES 11 de mayo, a las 15, en nuestro hall. 10 varas por 70, previniéndose que en el terreno existe mayor superficie. Bajos: Local con sótano y 13 habitaciones y cocinas de hierro, dos cuartos de baño y dependencias. Altos: 13 habitaciones y 13 cocinas de hierro, galería, dos baños y dependencias. Frente imitación piedra, escaleras de mármol, pisos de tea y mosaico, celosías metálicas, y luz eléctrica. Toda ocupada. El local tiene contrato por 315 $ mensuales hasta el 31 de diciembre de 1921. — BRAVO BARROS y Cía. m3

RODRIGUEZ PEÑA 450-452.—Entre Corrientes y Lavalle. A una cuadra de Callao, en la gran ubicación. 522 varas con edificios que dan alta renta. Base $ 50.000. Hipoteca $ 30.000 hasta el 24 de diciembre de 1922, al 7 1|2 ojo.
EL MIERCOLES 11 de mayo, a las 15, en nuestro hall. 10 varas por 52v98 en el Norte, teniendo en el Sur a las 25v50 un martillo a favor de 21v62 por 5v49; contrafrente 31v81. Sala, 3 habitaciones, cocina y baño; con entrada independiente, amplio depósito con piso portland y techo de cinc y 4 piezas más. Da $ 350 mensuales, sin contrato.—BRAVO BARROS y Cía. m3

Deán Funes 525. — Judicial—Entre Venezuela y México. Una cuadra y media de la Av. Belgrano, a 5 de Rivadavia, de la plaza y estación Once. Barrio espléndido, de casas de familia. Juez doctor Grau, secretario señor Cúneo. Testamentaria de doña Camila Pittaluga de Pittaluga. Base, $ 21.138.67, de cuya suma se deducirá una hipoteca de 2.000 cédulas, serie K. con la que el comprador deberá continuar a estilo de plaza, devolviendo la suma que el préstamo tenga amortizada.
EL DOMINGO 15 de Mayo, a las 16, en la misma. 9m08 (10v48) por 49m84 (57v55). Sala, comedor, seis habitaciones, dos piezas chicas, cocina. 8 ojo a cuenta de precio. Comisión 2 ojo. Informes 361 San Martín 361.—BRAVO BARROS y Cía. a30

SAN JOSE ESQUINA Garay—Judicial. Frentes al Norte y Este. 13.50 varas por 44, con edificios. A dos cuadras de la plaza y estación Constitución. Para un gran edificio de renta. Juez doctor Mackinlay Zapiola, secretario doctor Martín. Testamentaria de don Julio A. Baizan. Base, $ 25.630. A $ 44 la vara!
El MARTES 10 de mayo, a las 15, en nuestro hall, 361 San Martín 361. 11m600 (13v60) a San José N.o 1605, 38m104 (44v) a Garay No. 1401, 38m537 (44v60) en el costado Sur y 10m392 (12v) en el del Oeste. Tres locales al frente, tres piezas, una más chica y cocina. 8 ojo a cuenta de precio. Comisión 2 ojo. Informes, 361 San Martín 361.—BRAVO BARROS Y Cía. a15

M. DE OCA, BRANDSEN Y General Hornos. Una cuadra entera de casas. A plazos. 37 casas bajas y altas, divididas en ocho grupos de 2, 4 y 8 casas cada uno. Frente por frente a la plaza Municipal y a la plaza Vértiz. Allí donde se concentra, toda la actividad de la parroquia, porque es el punto más importante de la avenida Montes de Oca. Son casas para vivir, para renta y hasta para negocio. Todos los alquileres son bajísimos; pueden aumentarse hoy mismo en un 20 por ciento como mínimo. Liquidación resuelta, por división de condominio entre herederos mayores. Bases, $ 30.000, $ 40.000 y $ 60.000 cada grupo que representan, con las rentas bajas, intereses desde 11 hasta 16 por ciento. 1|2 al contado y 1|2 a uno, y dos años, 7 ojo.
EL DOMINGO 22 de mayo a las 15, en las mismas propiedades.
MONTES DE OCA esq. BRANDSEN: Seis casas en un lote. 22v28 por 21v10. Los locales para negocios y 4 casas en 2 pisos altos con seis habitaciones y dependencias. Renta total $ 795 mensuales. Base, $ 60.000.
FRENTE A BRANDSEN: 24 casas en 6 grupos de dos casas bajas y dos altas, cada uno, miden 18v44 de frente por 22v78 a 23v89 de fondo. Las bajas tienen sala, comedor, tres habitaciones y cocina, y las altas, una habitación más. Produce de 460 a 490 pesos. Base, $ 40.000 cada grupo de cuatro casas.
GENERAL HORNOS esq. BRANDSEN: 9v12 por 24v22 y 11v74 en el contrafrente. Una casa baja y otra alta. Bajos: local con sótano y dos habitaciones, altos 6 habitaciones, cocina y dependencias. Renta mensual $ 275. Base, $ 30.000. Escribanos, señores Ratto y Pita.—BRAVO BARROS y Cía. m7

5 CASAS EN BARRACAS.—Judicial.—Isabel la Católica esquina W. Villafañe. Una cuadra de Av. Montes de Oca, 2 de Martín García y 3 de Suárez. Producen $ 140 y $ 150 mensuales cada casa. Juez Dr. Casabal, secretario doctor Peña. Testamentaria de doña Victoria Benedetti de Bedogni.
EL SABADO 14 de mayo, a las 16, en las mismas propiedades. Detalles:
ESQUINA: 8m18 (9v44) a Villafañe N.o 1584, 21m74 (25v10) a Isabel la Católica Nos. 308|10, 3m57 en la ochava, 21m72 (25v08) en el costado Este y 8m16 (9v40) en el Sud. Dos locales al frente, dos habitaciones, cocina, y en altos baño. Base, $ 15.050.67.
W. VILLAFAÑE 1562: 7m31 por 21m65 (24v90) en un costado, 21m69 (24v94) en otro y 7m15 (8v29) en el contrafrente. Sala, comedor, dos dormitorios, una pieza chica, otra pieza, cocina y 2 patios. Base, $ 11.932.24.
W. VILLAFAÑE 1564: 7m18 (8v29) por 21m60 (24v94) en un costado, 21m64 (24v99) en el otro y 7m15 (8v26) en el contrafrente. Igual a la anterior. Base, $ 12.002.47.
W. VILLAFAÑE 1584: 7m20 (8v31) por 21m64 (24v99) en un costado, 21m61 (24v95) en otro y 7m17 (8v26) en el contrafrente. Igual distribución que las anteriores. Base, pesos 12.093.34.
W. VILLAFAÑE 1586: 7m18 (8v29) por 21m66 (25v02) en un costado, 21m. 2 (25v07) en otro y 7m15 (8v26) en el contrafrente. Igual a las anteriores. Base, $ 12.801.34. 8 ojo a cuenta de precio. Comisión 2 ojo. Informes, 361 San Martín 361. — BRAVO BARROS y Cía. m7

Casa habitación — Junín 1672. Entre Las Heras y Vicente López. Dos cuadras de Av. Callao. Cómoda, muy linda, con detalles lujosos. Llave en mano. Base pesos 58.000. Hipoteca de pesos 30.000 hasta el 13 de septiembre de 1921, con opción a un año más, 8 ojo.
EL JUEVES 12 de mayo, a las 15, en nuestro hall, 9 varas por 48, contrafrente 7v75. Hall, sala y comedor con estufa, parquets, 5 dormitorios, 2 baños, 3 piezas en altos, cocina completa, baño, sirvienta, [illegible] piso portland. Visítese [illegible].—BRAVO BARROS y Cía. [illegible]

CASA EN VILLA URQUIZA.—Moderna. Con cédulas. Donato Alvarez núm. 3641, entre Mendoza (adoquinada) y Juramento. Dos cuadras de Triunvirato y de los tranvías. A 5 de la estación. Base $ 8.000. Tiene 4.000 cédulas argentinas. Llave en mano!
EL DOMINGO 15 de mayo, a las 15, en la misma. 20v por 20v92, 17v81 y 20v21 en el contrafrente. Tres piezas, cocina, galpón de madera, pileta y gallinero. Llaves en el núm. 3829.—BRAVO BARROS y Cía. m8

CHALET Y TERRENOS EN Pueyrredón. Con cédulas. Calles Zamudio, Caracas y Ladines y a 3 cuadras al S. E. de la estación Pueyrredón, F. C. C. A. Chalet de altos, amplio, muy bonito, con 2.400 varas, y 6 lotes rodeando el chalet.
EL DOMINGO 15 de mayo, a las 16, en los mismos. Chalet Zamudio 4939: 30v por 80v08. Bajos: vestíbulo, sala, comedor, 4 habitaciones, baño, toilette, galería cerrada. Altos: 3 piezas, guardabaules y 2 terrazas. Subsuelo: cocina completa con montaplatos, despensa, carbonera, 4 piezas, baño, pileta; al fondo; 3 cocheras, piso portland, cortinas metálicas, 2 piezas. Base $ 22.000. Tiene 12.000 cédulas. Terrenos: 4 lotes a Zamudio de 250 a 550 v. c. y 2 a Caracas con 500 v. c. c|uno. Base $ 4 la v. c. Escribano señor Juan F. Vásquez.—BRAVO BARROS y Cía. m8

CASAS QUINTAS EN Villa Devoto, con $ 3.500 al contado. Morán 3695 esquina San Nicolás, Morán 3686 y Asunción 3694 esq. San Nicolás. En el sitio más lindo. Para vivirlas, para renta. Frente a la iglesia, a 5 cuadras de la estación. Tranvías Nos. 85 y 86 al frente. Buenos edificios con jardines. Base, $ 14.000 cada casa. ¡Muy baratas! 1|4 parte al contado y el resto en 3 cuotas iguales a 1, 2 y 3 años, 8 ojo. ¡Bastan $ 3.500 en mano para comprar!
EL SABADO 14 de mayo a las 15, en las mismas propiedades. Las casas miden 23v08 de frente por 23v08 y 34.64 de fondo. Son iguales y constan c|una de vestíbulo, comedor con estufa, cuatro dormitorios, pieza en altos para sirvienta, baño y cocina. Frentes pintado al óleo, cielorrasos de yeso, pisos pino de tea y mosaico, cloacas internas y agua corriente. Producen $ 140 y $ 150 mensuales. Escrituras por ante el escribano señor Héctor Castañeda. Visítense de 14 a 16.—BRAVO BARROS y Cía. m8

En Río Tercero (Córdoba) — Galpones, casa y terrenos. En la misma estación del F. C. C. A.
EL DOMINGO 15 de mayo a las 15, en las mismas propiedades. Detalles:
GALPONES.—Calle Zorrilla de San Martín, Liniers y Carabelas: 35m por 100. Un galpón de 12 m. por 50, de cinc con cabriadas de madera y piso ladrillo y otro de 10 m. por 30, de cinc sobre cimientos de ladrillo, molino y tanque de cinc. Base, $ 25.000.
CASA.—Liniers entre Pío X y Z. de San Martín: 50 mts. por 50. Casa de material, 6 piezas, cocina, galería, baño, gallinero y dependencias. Base, $ 4.000.
TERRENOS.—Carabelas esquina Pío X: 3 lotes: uno de 30 mts. por 25 y 2 de 15 mts. por 50. Base 70 centavos el m|n.
Manzana Carabelas, Pío X, Zorrilla de San Martín y otra: 4 lotes de 50 mts. por 50. Base, 50 centavos el m|c. Escribano señor E. Romero Matos, de Córdoba. Informes y planos, 361, San Martín, 361, Buenos Aires.—BRAVO BARROS y Cía. m8

TERRENOS

Títulos perfectos. Seña 8 ojo. Comisión 2 ojo

CANNING 2750—TERRENO Entre Juncal y Beruti, 1 cuadras y media de Santa Fe y Las Heras. Barrio de hoteles. Precioso terreno para edificar la casa para vivir o renta. Base, $ 30 la vara.
EL MIERCOLES 11 de mayo, a las 15, en nuestro hall. 13v41 por 67v45; en el Sud a las 50v03 tiene un martillo en contra de 4v91 por 14v90; contrafrente 8v55. Superficie 651 m. c. 07, (888. v. c. 14). Existen 4 piezas y cocina.—BRAVO BARROS y Cía. m8

En Belgrano — Para edificar—Sucre esquina Tronador y Echeverría y Estomba. Una cuadra de Pampa (adoquinada), frente al Club Alemán. Altos, muy lindos, en barrio que adelanta día a día. 10 lotes de todas dimensiones. Bases $ 5 y $ 6 la vara, mitad al contado y mitad a 18 meses, 8 ojo.
EL DOMINGO 15 de mayo, a las 14, en los mismos.
SUCRE ESQ TRONADOR: 5 lotes con superficies de 300 a 398 varas cada uno. Base $ 6 la vara.
ECHEVERRIA Y ESTOMBA: Tres lotes con frente a Echeverría y dos con frente a Estomba. Superficies de 350 a 533 varas cuadradas cada uno. Base $ 5 la vara. Escribano señor Manuel Pasel. — BRAVO BARROS y Cía. m8

TERRENOS EN BELGRANO — Dos lotes. Avenida Del Tejar lindando con el No. 3241 entre Guayra y M. Pedraza. Adoquinado pago, 4 cuadras de N. Huapi (con servicio de brecha a la Av. Cabildo). Base, $ 5.50 la vara.
EL DOMINGO 15 de mayo, a las 15, en los mismos. 10v por 45 a 49 de fondo. Superficies 462 y 484 v. c. Escribano Dr. Fernando Beade.—BRAVO BARROS y Cía. m8

AL NORTE DE CABALLITO — Judicial. 3 lotes Cayena entre San Julián y San Matías, una cuadra de Av. San Martín, a 3 de Donato Alvarez. Barrio moderno. Juez doctor Padilla, secretario doctor Palacio. Testamentaria de Francisco Masía y Amalia Carbonell de Masía.
EL DOMINGO 15 de mayo a las 14 en los mismos.
CAYENA al lado del número 1867: 8m. (9v24) por 40m. (46v18); superficie 320 m. c. (426.28 v. c.) Base pesos 5 por cada 75 decímetros cuadrados o sea la vara cuadrada.
CAYENA AL LADO DEL núm. 1872. Dos lotes, 8m. (9v24) por 34 (39v26). Superficie 272 m. c. (362.66 v. c.) cada uno. Base pesos 5 por cada 75 decímetros cuadrados o sea la vara cuadrada. Escribano señor Rafael Vigiliano. 8 ojo a cuenta de precio. Comisión 2 ojo. Informes 361 San Martín 361.—BRAVO BARROS y Cía. a30

EN FLORES—CENTRALES — Dos lotes espléndidos para edificar la casa para la familia. Directorio entre Avenidas Curapaligüe y Carabobo. Tranvías al frente, 4 cuadras de Av. Rivadavia. Muy linda ubicación. Base, $ 10 la vara.
EL DOMINGO 15 de mayo, a las 16, en los mismos. 10v237v09 y 37v43 (371.77 y 373.73 v. c.) cada lote.—BRAVO BARROS y Cía. [illegible]

TERRENOS en N. Mataderos. Dos lotes. Tapalqué esquina White. Una cuadra de Av. Bruix, a 2 de Juan B. Alberdi (con tranvía No. 45 y 48). Base, $ 2.60 la vara.
EL DOMINGO 15 de mayo, a las 15, en los mismos. La esquina mide: 15v12 por 20v82 y el lote sobre White 10v por 20v88. Superficies 288 y 252 varas cuadradas. Escribano Dr. F. Beade.—BRAVO BARROS Y CIA. m8

TERRENOS en Villa Madero. —Judicial—En Villa Las Fábricas, partido de Matanza. A pocas varas del boulevard Circunvalación y a 4 cuadras de la estación Villa Madero del F. C. C. G. B. A. Juez doctor Padilla, secretario doctor Palacio. Testamentaria Amalia Carbonell de Masía y Francisco Masía. Bases, $ 1.188.39 y $ 231.78.
CHIVILCOY y BOULEVARD CIRCUNVALACION y DORREGO: 8m66 (10v) por [illegible], 3 piezas de madera y cinc, cocina y caballeriza. Base, $ 1.188.39.
BRAGADO y BOULEVARD CIRCUNVALACION y DORREGO: 8m66 (10 v.) por [illegible]. Existen construcciones de madera [illegible]. Base, $ 231.78 [illegible] Comisión 2 ojo.
EL DOMINGO 15 de mayo, [illegible] BRAVO BARROS y Cía. [illegible]

CAMPOS

Títulos perfectos. Seña 8 ojo. Comisión 2 ojo

CAMPO EN OLAVARRIA—Judicial. Conocido por "Las Pajas". 194 hectáreas, 78 áreas, 65 centiáreas. Especial para ganadería. Entre Bolívar y Gral. Lamadrid, a 6 dos leguas al S.E. y N.O. de las estaciones Mapis e Iturregui del F. C. S. Juez doctor Argañaraz, secretario Lascano. Juicio Fiorito Hermanos y [illegible] Alejo Elortegui y Hermano. Base, $ 109.540.74. Podrá constituirse una hipoteca de $ 60.000 al 8 ojo de interés y a un año de plazo, debiendo el deseo de optar estas facilidades escriturar por ante el escribano que designe el prestamista.
EL LUNES 16 de mayo a las 15, en nuestro hall, 361, San Martín, 361. Linderos: al N.E. Crispa Madalla; S.E. José Lamas, S.O. Pedro Deitieux y al N.O. Deitieux. Alambrado en el perímetro y dividido en 5 potreros con 5 y 6 hilos, 1 y 2 de púa. Dos poblaciones, un galpón, molino, tanque, capacidad 205.000 litros. Se visita por las estaciones indicadas, 10 ojo de seña y a cuenta de precio. Comisión 2 ojo. Informes 361 San Martín 361.—BRAVO BARROS y Cía. m5

"PUERTO LEON" en Misiones.—Venta por liquidación de la Sociedad Anónima "Misiones Land Company", por orden del Sindicomisario, señor Carlos Seguin, representante de los tenedores de debentures, según expediente que tramita por el Juzgado del Dr. Martín Herrera, secretaría Romero, del campo, de los edificios y de todas las existencias del aserradero "Puerto León", situado con frente al río Alto Paraná, 100 kilómetros, al Norte de Posadas. Base única $ 125.000.
EL JUEVES 12 de mayo a las 15, en nuestro hall, Campo: 205 hectáreas 50 áreas y 50 centiáreas, con 2.032 metros de frente al Alto Paraná. Existencias: En la venta se incluyen todos los edificios, maquinarias, maderamen, útiles, enseres y haciendas, de acuerdo con el inventario que podrá consultarse en nuestra casa. Arrendado con contrato a los señores Piñeyro, Tassier y Cía. hasta el 21 de mayo de 1922 a razón de $ 24.000 anuales. Escrituras dentro de los 30 días del remate, por el escribano señor Tomás Bravo. Más informes, 361 San Martín 361.—BRAVO BARROS y Cía. m1

VARIOS

BOVEDA en la Recoleta.—Con gran terreno. Próxima a la entrada principal, lindando con los sepulcros de Juan Cruz Varela, Plaza Montero y Antonio y Emilio Fernández. Base $ 28.000.
EL VIERNES 13 de mayo a las 15, en nuestro hall. Sepulturas 1 y 3 del N.o 35 y 1 y 2 del No. 40, sección séptima. Mide 3m13 al Norte, 3m13 contrafrente, 3m41 al Este y 3m35 al Oeste. Superficie 10mc7709. Frente y altar de mármol y 15 catres. Títulos a perpetuidad.—BRAVO BARROS y Cía. m6

Guerrico y Williams

EN EL PARQUE CHACABUCO. Orden de la Cooperativa de Hacendados. En 50 mensualidades, sin interés. 50 lotes frente al mismo parque a saber: frente a la calle Emilio Mitre (adoquinado pago), tranvías 26 y 46. Base pesos 10 m|n. v. c. A la calle Centenera (adoquinado pago), pesos 8 m|n. v. c. y frente a Campana, Cachimayo y Zuviría, pesos 6 m|n. v. c., inmediatos al barrio Cafferata, de casas baratas y sobre la estación del A. Argentino. Tres mensualidades en el acto del remate, 3 al escriturar (las escrituras se otorgarán inmediatamente) y las 44 restantes del 1.o al 5 de cada mes, sin interés. Venta decidida, resuelta, a todo precio que pase en un centavo las ínfimas bases fijadas.
EL DOMINGO 22 de mayo a las 15, sobre los mismos terrenos. Comisión 2 ojo. Planos desde ya, por correo o directamente.—Guerrico y Williams 757 B. Mitre. m8

José Conti

EN LAS BARRANCAS DE Belgrano.—Al lado de la estación del F. C. C. A. Dos preciosos lotes frente a la calle Echeverría 1635, rodeados de un block de casas recién terminadas que lindan por los lados, S. y O. Miden cada uno 8m50 de frente al [illegible] 42m de fondo. Cercados de pared y verja, adoquinado pago. Base $ 16 v. c.
EL DOMINGO 15 de mayo, a las 14, los venderé. Escrituras por Nicolás A. Rodríguez, Victoria 950. Seña 8 ojo. Comisión 2 ojo. Datos, Bolívar 189. m8

JUDICIAL. — UNA MANZANA de terreno en las Lomas del Mirador, dividida en 4 fracciones de 3.505.45 y 3.504.80 c|u, o sea en total 14.020.50 m. c. Casa de familia que forma esquina, calles Franco 2502 y Sud América a 2 cuadras de la estación Pueyrredón. Base, $ 5.499.96. Fracción en Urquiza, de 4.499.46 mts. c. Fracción A. Avenida de los Constituyentes y otras. Base, $ 18.136.03. Por disposición del Señor Juez de Primera Instancia en lo Civil, Doctor Uladislao F. Padilla, secretario Doctor Juan Carlos Fox, en el expediente caratulado Pasini de Ricci Doña Josefa con Tomás Ricci, sobre divorcio, previa publicación de edictos por 10 días en los diarios Boletín Judicial y La Nación, el martillero Sr. José Conti, procederá a vender los inmuebles en las condiciones pedidas en los escritos de fs. 816, 818 y 820, y auto de fs. 820vta., el día que el efecto designe, exigiendo el 8 ojo a cuenta de precio y el 2 ojo de comisión, que es a cargo del comprador, y haciendo constar que el escribano Señor Francisco Larguía otorgará las escrituras traslativas. De acuerdo al edicto que antecede, venderé:
EL DOMINGO 15 de mayo, 1°, a las 10, las 4 fracciones de terreno conocidas por Las Lomas del Mirador, San Justo, Partido de Matanza, manzana 11, limitada por las calles Flores, Almagro, Floresta y Vélez Sársfield, de 3.505.45 y 3.504.80 m. c. c. u., con la base retasada del 25 ojo o sean $ 7.010.23 el todo, que representan $ 1.752.56 cada fracción. Dista 3 cuadras de Provincias Unidas, que está adoquinada. 2o.: A las 15, finca en Pueyrredón a 2 cuadras de la estación Pueyrredón, F. C. C. A., calle Franco No. 2502, con la base de $ 5.499.96. Consta de 5m60 a Sud América, [illegible] en la ochava, 14m11 a Franco, 15m34 al S. y 10m03 al O. Edificio sólido: 3 dormitorios, comedor, baño, galería, cocina, pieza en altos, balaustrada, patio mosaicos, puerta de hierro y vestíbulo. Adoquinado municipal por cuenta del comprador. 3o.: A las 16. La fracción de terreno frente a la Avenida de los Constituyentes y las proyectadas calles Guayra y Zado. Superficie: 4.499.46 m. c. Mide 43m30 al SO., 101m02 al SE., 43m18 al NE. y 116m44 al NO. Base, $ 18.136.03 o sean $ 2.91 m. c. Planos y demás detalles en mis oficinas, Bolívar 189. U. T. 1033, Avenida.—José Conti.

JUDICIAL. POR DISPOSICION del señor juez de primera instancia en lo civil doctor Fernando Klappenbach, secretario doctor Ernesto G. Rom, en el juicio Cuirolo Benito contra Menchise José, cobro ejecutivo, el martillero señor José Conti venderá en pública subasta el bien ejecutado, a fs. 1 con base de las 2|3 partes de la tasación de fs. 21, exigiendo del comprador el 8 ojo como parte de precio y el 2 ojo de comisión, publicando edictos por 15 días en los diarios "Boletín Judicial" y LA PRENSA. De acuerdo al edicto que antecede, venderé:
EL DOMINGO 23 de mayo a las 14, la casa calle Palique 582 entre Añasco y Cucha Cucha, de 8m.66 de frente al S. O. por 17m.28 de fondo. Edificio de 2 piezas grandes, 1 chica, cocina y w. c. Tasación $ 3.873.77. Base, $ 2.582.51. Datos Bolívar 189. U. T. 1033. Avenida.—José Conti. m8

F. Astoul Bonorino y Cía.

CENTRO DE BELGRANO—Mendoza 2708, esquina Moldes 2202|8; 15 varas a Moldes por 30 a Mendoza, a 2 cuadras de Cabildo, adoquinados pagos, cloacas, aguas corrientes, etc. Edificio compuesto de dos casas antiguas que producen con alquileres viejos $ 200 al mes, esto es, $ 2.400 al año, y hasta tanto no se resuelva la construcción importante que el barrio requiere. Base ínfima $ 15.000, mitad al contado y mitad a un año con garantía hipotecaria al 8 ojo de interés.
EL DOMINGO 15 de mayo a las 15.30, en la misma. Seña 8 ojo. Comisión 2 ojo. Informes, San Martín 411.—F. Astoul Bonorino y Cía. v15

AMPLIA CASA. — CENTRO de Belgrano. Calle Vidal 1838, entre Pampa y Sucre, con 16 varas de frente por 50 de fondo. Edificio antiguo, susceptible de refaccionarse, compuesto de 5 habitaciones principales, dependencias y jardín en el fondo. Base ínfima $ 14.000, pudiendo dejar 10.000 pesos en hipoteca, al 8 ojo por un año con opción a otro.
EL DOMINGO 15 de mayo a las 16, en la misma. Llave en mano, puede visitarse. Seña 8 ojo. Comisión 2 ojo. Informes, San Martín 411.—F. Astoul Bonorino y Cía. v15

José A. Falbo

CIUDADELA. CASITA bien construida y 3 lotes de terrenos linderos, a 4 cuadras de la estación al Sud, frente a la calle 26 de Agosto, 3 piezas y dependencias, en terreno de 18x40 varas. Base, $ 3.000, a plazos [illegible] Terrenos linderos, entrando una esquina, todos cercados y sembrados [illegible].
EL DOMINGO 15 de mayo, a las 16 horas, sobre los mismos. Piden planos y más detalles, Bolívar 126.—J. A. Falbo. m8

Casal Hnos.

EN BAHIA BLANCA. TRES amplios terrenos, calle Saavedra y 25 de Mayo. A una cuadra de la plaza y [illegible] y tres de la estación del F. C. S., que le refleja toda su importancia y movimiento comercial. Sin base, con orden terminante de vender.
EL DOMINGO 15 de mayo, a las 15, en los mismos terrenos. [illegible]

V. S. Lobato y Cía.

ISLAS, A 7 AÑOS DE PLAZO. [illegible]
EL JUEVES 12 de mayo, a las 15, en nuestra casa, Rivadavia 639. Por orden del señor juez doctor Juan Carlos Lagos, secretaría doctor A. Pallejá, en el juicio número 965. Planos detallados por correo o personalmente, en nuestra casa, Rivadavia 639. Seña 8 ojo. Comisión 2 ojo.—V. S. LOBATO y Cía. m8

HOTELITO A 5 ó 14 años de plazo, Juncal 2461, al lado de Pueyrredón, llave en mano. Base $ 25.000. El importe podrá abonarse: 30 ojo al contado y el saldo a 5 años plazo, con 8 ojo de interés o 14 años, con igual interés y amortización de 4 ojo anual acumulativa. Escritura por el escribano que designe el comprador. Título perfecto.
EL DOMINGO 15 de mayo, a las 15, en la misma. Mide 10 varas por 31v21 en un costado; 14v25 al otro y 11v90 en el contrafrente. Edificio, sala y escritorio al frente, divididos por el zaguán, vestíbulo, comedor, otra pieza, cocina, despensa y patio. En altos: 4 dormitorios, baño y hall. Puede visitarse de 2 a 12 y de 14 a 18. Seña 8 ojo. Comisión 2 ojo. Informes, Rivadavia 639.—V. S. LOBATO y Cía. m8

EN CABALLITO. — PEDRO Goyena 1541|45, esquina Achaval 317. Sobre esa importante avenida (tranvías 42, 45 y 86). Adoquinado pago y cloacas. Base pesos 26.000. Con 40 ojo del precio a largo plazo.
EL DOMINGO 15 de mayo, a las 16, en la misma. Mide 13v91 a P. Goyena por 20 a Achaval, 17v49 en un contrafrente y 22v20 en el otro. Salón negocio con sótano, 1 sala sobre P. Goyena, 2 salas sobre Achaval, 1 pieza más, baño, cocina, pileta lavar, galpón y entrada para coche o automóvil. Seña 8 ojo. Comisión 2 ojo. Informes, Rivadavia 639.—V. S. LOBATO y Cía. m8

EN BELGRANO. — CASA Arredondo 2641, entre Amenábar y Moldes. A dos cuadras de Cabildo. Llave en mano. Base $ 27.000, incluso 14.000 cédulas.
EL DOMINGO 15 de mayo, a las 15, en la misma. Mide 12v36 por 33v88. Edificio con jardín y revoque al portland al frente. Sala, escritorio, comedor, hall, 3 dormitorios, cocina con económica e intermediario, baño instalado. 1 pieza más y 2 en altos. Cielorrasos de yeso, pisos tea con linoleum, etc. Visítese de 14 a 20. Seña 8 ojo. Comisión 2 ojo. Informes, Rivadavia 639.—V. S. LOBATO y Cía. m8

Carlos Olmi

LA REGION DE TOSTADO.—Estancia formada. Campo apto para agricultura, y especial para maíz y ganadería. Con agua de primer orden analizada. Con cédulas nacionales. Sobre la estación Fortín Inca, F. C. C. N. Después detalles. v10

CASA LAGUNA 735 AL 747.—Amplia. Con 8 habitaciones, 2 vestíbulos, cocina, baño, despensa, lavadero, jardines y adoquinado pagado, 20x50. Base la hipoteca: $ 25.000.
EL VIERNES 27 de mayo, a las 15, en Reconquista 353. Después detalles. Visítese a toda hora. Vive el mismo dueño. Datos Carlos Olmi, Reconquista 353, U. T. 3290, Avda. v10

EN LOMAS DE ZAMORA—3 magníficas casas. Fecha y detalles oportunamente. Mientras, solicítense datos por correo, teléfono o personalmente a Olmi, Reconquista 353. U. T. 3290, Avda. v10

EN BELGRANO, A PLAZOS. 1|3 parte al contado, 1|3 parte a 1 año y 1|3 parte a dos años con 8 ojo de interés anual. "La esquina Pampa y Estomba y tres lotes en Pampa entre Estomba y Tronador, todos de dimensiones ideales. Con adoquinado y vereda pagos. Barrio de aguas corrientes y cloacas. A 3 cuadras del 36, 7 de Monroe y 8 de la estación Belgrano (Rosario F. C. C. A.). Base ínfima: $ 8 vara cuadrada (vale más del doble).
EL DOMINGO 15 de mayo a las 15, sobre los mismos terrenos. Hay planos detallados. Títulos perfectos. Seña 8 ojo. Comisión 2 ojo. Si resultare más de un comprador, las escrituras se otorgarán ante el escribano señor J. F. Vásquez. Datos y planos a Carlos Olmi. Reconquista 353. U. T. 3290, Avda. m8

Julio L. Peña y Cía.

MAGNIFICA CASA central con cédulas, Lavalle 362-64-68, entre Reconquista y 25 de Mayo. En pleno centro comercial. El edificio obra del arquitecto Christophersen, se distribuye en planta baja y subsuelo con dos casas independientes y planta alta de dos pisos también con entrada independiente. Venta por cuenta y orden de la Sociedad Pastoril y Agrícola "La Bélgica". Por su ubicación y distribución es aparente para destinarla a oficinas de empresas comerciales, compañía de seguros, etc. El terreno mide 15.57 varas de frente por 33.49 varas de fondo teniendo en el contrafrente 15.40 varas. Ad corpus.

DISTRIBUCION

LAVALLE 368.—De dos pisos. El primer piso alto consta de hall, sala, salita, comedor, office, 5 dormitorios, y dos cuartos de baño instalados; el segundo piso tiene 5 dormitorios, cuarto de baño, dos piezas de servicio, cocina, antecocina, amplia azotea, etc.
LAVALLE 364.—Se compone de hall, sala, comedor, 3 dormitorios, cuarto de baño, cuarto roperos y patio; en el subsuelo, cocina, despensa, cuarto de baño, dos piezas de servicio, depósito y patio.
LAVALLE 362.—De análoga distribución con una habitación más. La propiedad tiene instalaciones sanitarias y de electricidad.
CONSTRUCCION.—De primer orden y a todo costo. Excusamos mayores detalles en la seguridad de que los interesados podrán apreciarlos inspeccionando la propiedad, diariamente de 14 a 18 (2 a 6 de la tarde) con tarjeta de nuestra casa. Base definitiva $ 260.000. El comprador podrá tomar o no a su cargo 140.000 cédulas hipotecarias argentinas que han sido recientemente acordadas pudiendo abonar el excedente entre éstas y el precio de compra, mitad al contado y mitad a un año de plazo con interés anual del 8 ojo, por semestres anticipados y garantía hipotecaria, debiendo en este caso escriturar por ante la escribanía Rodolfo F. Bernardo. La propiedad se entregará de inmediato exceptuando la casa Lavalle 362 que reconoce un contrato hasta el 30 de abril de 1922 a razón de $ 450 mensuales que deberá respetar el comprador. Título perfecto. 8 ojo a cuenta de precio. Comisión 2 ojo.
EL JUEVES 19 de mayo, a las 15 horas, en nuestra casa Florida 470. Solicitad folletos con fotografías y planos en nuestra casa Florida 470.—Julio L. Peña y Cía. m1

JUDICIAL.—AVENIDA ALVEAR, Ocampo y Cerviño. Frente a los jardines del barrio Parque. Se adquiere con $ 10.000 al contado. Para levantar la mansión señorial o fraccionar en pequeños lotes, se adapta este magnífico terreno que mide 17.32 metros (20 varas) a la Av. Alvear, 52.40 (60.51 varas) a la calle Ocampo, 17.50 metros (20.29 varas) a la calle Cerviño, teniendo 58.35 metros (67.48 varas) en el costado Oeste. Superficie total 951.84 metros cuadrados, o sean 1.269.20 varas cuadradas. Por resolución del Honorable Consejo Deliberante se ha autorizado a la Municipalidad para que proyecte la apertura de una diagonal que una las Avenidas Alvear y Las Heras en la intersección con la calle Ocampo: Base $ 55.000, es decir $ 53 los 0.75 decímetros cuadrados, o sea la vara cuadrada. Reconoce una hipoteca de $ 70.000, al 7 ojo de interés anual, pagaderos por trimestres anticipados, que vence el 31 de diciembre de 1921. Venta por disposición del señor juez en lo civil doctor Uladislao F. Padilla, secretaría doctor Del Castillo Quesada, en el juicio doctores Julio B. Paseron y Miguel Angel Marini con el doctor Luis D. Rocca, división de condominio.
EL SABADO 21 de mayo, a las 15, sobre el mismo terreno. 8 ojo a cuenta de precio. Comisión 2 ojo. Solicitad prospectos con plano en nuestra casa.—Julio L. Peña y Cía. m8

Varela y Rodríguez

Sarmiento 467

JUDICIAL—CAMPO EN LA provincia de Córdoba, pedanía Villa Concepción, a 2 1|2 leguas de la estación Brinkmann, F. C. C. A., y también de la estación Altos de Chipión, F. C. C. N. A. Su extensión es de [illegible] de frente por [illegible] metros. Sin mejoras. Tasación $ [illegible] m|n. Base de venta 2|3 partes o sean $ [illegible] m|n.
EL MARTES 10 de mayo a las 15 horas, remataremos en nuestro local Sarmiento 467, este campo con la base arriba indicada por orden del señor juez en lo civil doctor Amadeo Grau, en el juicio Banco Alemán Transatlántico [illegible] de Días Valdez, su sucesión, cuyo expediente tramita por la secretaría del doctor Cúneo. Seña a cuenta de precio 8 ojo. Comisión 2 ojo.

Segundo Villalba

Títulos perfectos. Comisión 2 ojo. Seña 8 ojo

EN BELGRANO — POR DIVISION de condominio, Gral. Paz 485, sala, 2 dormitorios, baño y cocina, edificio moderno con frente imitación piedra, [illegible] luz eléctrica y adoquinado pago [illegible] cédulas. Base $ [illegible]

Peralta Martínez & Serna

CASAS

Las grandes casas del Sur. — San José 237 al 241, entre Alsina y Moreno. A escasos pasos de una cuadra de la Avenida de Mayo y la plaza del Congreso. En el sitio de mayor prestigio de un barrio central y bien avecindado. Ahí una gran casa habitación cómoda, en altos, y en los bajos un local y una casa para familia. Base, $ 140.000.
EL LUNES 16 de mayo, a las 15, en nuestra casa, 320 San Martín 320. Terreno: 16v[illegible] de frente por [illegible] de fondo y 17v43 en el contrafrente. Ad corpus. Distribución: Casa alta (desocupada) consta de vestíbulo, hall, gran salón, comedor, escritorio, 8 habitaciones, cuarto de baño, w. c., departamento para servicio con 3 habitaciones, cocina, w. c., despensa, etc. Construcción de primer orden. Los bajos: Salón para negocio con sótano y una habitación, w. c., patio, etc. Casa para familia con zaguán, vestíbulo, sala, escritorio, comedor, 7 habitaciones, cuarto de baño, cocina, w. c., patio, etc. Horas de visita: de 12 a 17. Título perfecto. 8 ojo de seña y 2 ojo de comisión.—Peralta Martínez y Serna. m7

En Ramos Mejía—Judicial.—La notable quinta "Villa San Manuel", a 2 y 1|2 cuadras al Sur de la estación del F. C. O., y con frente a las calles Bolívar núm. 301, Lavalle y Tucumán, 7.000 varas cuadradas ocupadas por un hermoso edificio moderno de dos pisos y subsuelo, con elegantes techos de teja francesa, terrazas y vestíbulo, todo de excelente factura, otros cuerpos de edificio que ocupan el garage, cochera y caballeriza y las dependencias de servicio; jardines de paisaje y cercos exteriores y porciones adecuadas. Venta por orden del señor juez doctor Mackinlay Zapiola, secretaría del doctor Rojas; testamentaria de don Martín J. Haedo. Base, $ 60.000.
EL VIERNES 20 de mayo, a las 15, en nuestra casa, 320 San Martín 320.
Terreno: mide, según título, 56m60 de frente al Este por 80m62 de fondo y frente en el Norte y Sur. Ad corpus.
Distribución del edificio: Piso principal: vestíbulo, con su porche y escalinatas de mármol, hall con mosaicos y empapelado, zócalos y portada con vitraux al fondo. Salón, comedor, con zócalos, decorados y chimenea de roble y mayólicas, despensa con montaplatos, local de escalera a los altos, pasaje, un dormitorio y toilette; otro pasaje, dos dormitorios y pieza de baño; dos hermosas terrazas sobre los jardines, una de ellas con columnas, escalinatas de mármol y barandas de hierro forjado. En el piso alto hay dos dormitorios, una pieza de baño y lindas terrazas con parapetos de mampostería, altillos. En el subsuelo está la cocina, amplia con gran económica, piletas y mucha luz y aire; tres piezas de servicio y dos de baño, bodega, etc. Dependencias: cochera, caballeriza con 4 boxes, buenos pisos y desagües; en altos, depósitos de forrajes. Anexo: garage con persiana metálica, pileta y bebederos exteriores; casa de servicio, con 3 piezas, cocina y baño. Todo muy bueno y sólido. Hay 2 depósitos de agua de 3.000 y 2.500 litros, de semisurgente; también luz eléctrica y teléfonos internos. Se visita: hay cuidador. 8 ojo a cuenta de precio y 2 ojo de comisión.—Peralta Martínez y Serna.—Eduardo Rojas, secretario. m5

CASAS centrales al Norte. — J. E. Uriburu (Andes) 1057|59, entre Charcas y Santa Fe, a 4 cuadras de Callao. Edificio de altos, constituido por dos amplias y cómodas casas de familia. Edificio moderno, con buenos detalles. División de condominio entre herederos. Todo listo y en orden. Base 35.000 $.
EL MIERCOLES 18 de mayo, a las 15, en nuestra casa, 320 San Martín 320. Terreno: 8v30 por 51v37. Ad-corpus. Edificio frente símil piedra con balcones. Consta la casa baja de hall, sala, antesala, comedor, 4 habitaciones, cuarto de baño, cocina con económica, 3 piezas de servicio, despensa, depósito, w. c. y patio mosaicos. La alta, con escalera de mármol, se compone de sala, antesala, escritorio, comedor, 4 habitaciones, cuarto de baño, cocina, 2 piezas de servicio, w. c., corredores, etc. Título perfecto. Visítese de 15 a 17.—Peralta Martínez y Serna. m8

TERRENOS

INDEPENDENCIA y Boedo. Judicial. El sitio más céntrico y comercial de un gran barrio. Los terrenos que rodean la esquina adquirida en el remate anterior por el Banco de la Nación Argentina para levantar allí su sucursal No. 10, lo que dice de modo incontrovertible de su importancia comercial. Un gran terreno de 2126 v. c. con edificio antiguo, frente a Independencia y 3 lotes de 282 a 403 v|c. sobre Boedo. Orden del señor juez Dr. Grau, secretaría del Dr. J. F. Oderigo. Juicio por división de condominio entre don José Sanglas y Doña Juana Sanguinetti de Sanglas y otros. Base de venta reducida.
EL MARTES 17 de mayo, a las 15, en nuestra casa, 320 San Martín 320. Detalle. Sobre Independencia, un gran lote (Nos. 35 y 36), mide 37m72 de frente al Sud por 56m77 en el lado Oeste y 57m494 en el Este. En el contrafrente un martillo en contra, ángulo NO., de 1m70 de S. a [illegible]

[illegible] Peralta Martínez y Serna, secretario.

TERRENOS en SANTOS LUGARES. A plazos. Los mejor situados. Frente a la estación del F. C. C. A. y a la plaza. Rodeados de buena edificación y mucho comercio. Seis lotes de excelentes dimensiones. Requisitos a llenar. Forma de pago: 1|4 parte al contado, el saldo en cuotas iguales a 1, 2 y 3 años de plazo con 8 ojo de interés anual y garantía hipotecaria. Detalle: 4 lotes frente a la calle Gioreilo entre Medina y San Martín, de 450 a 650 v. c. Base, $ 3 la vara. 2 lotes frente a San Martín entre Gioreilo y Ballester, de 300 v. c. cada uno. Base, $ 3 la v. c.
EL DOMINGO 15 de mayo, a las 14, en los mismos terrenos. Títulos perfectos. Seña 8 ojo. Comisión 2 ojo. Informes en nuestra casa, 320 San Martín 320.—Peralta Martínez y Serna. m8

CAMPOS

LA COLONIA OCAMPO.—Al Norte de Santa Fe. Departamento Gral. Obligado. Muy próxima al importante pueblo de Reconquista, que cuenta con todos los elementos de progreso. Remate del Banco de la Nación Argentina, sección Banco Nacional (en liquidación). Lotes de 42 a 186 hectáreas. Tierras [illegible] las más afamadas del país, cuya fecundidad para agricultura es insuperable. El maíz rinde dos cosechas; el lino, el trigo, la avena, el maní; los frutales todos inclusive la naranja y la banana, producen los mejores resultados [illegible]. La venta que ofrecemos presenta la oportunidad de adquirir un lote [illegible] en condiciones tan favorables como todas las seguridades para el comprador y grandes facilidades de pago. Base $ 20 la hectárea. Forma de pago: 8 ojo en el acto del remate, como seña y parte de precio; 15 ojo al escriturar dentro de los 30 días de aprobado el remate por el Banco y el 80 ojo restante en ocho cuotas iguales semestrales, con interés de 7 ojo anual y garantía hipotecaria de la misma propiedad hasta la cancelación.
EL DOMINGO 12 de Junio, a las 14, en la sucursal del Banco de la Nación Argentina, en Reconquista. Los campos en venta están situados en el lado Oeste de la colonia y lindan al Norte con Furlado, al Sur con Ledesma Hnos, Mussin Hardy y otros lotes de la colonia; al Oeste con Cusit, sucesión Caballero, Mosotegny, y Durcos y al Este con el río Amores y otros campos de la colonia. Son los lotes números 1 al 5, 38 al 45, 76 al 86, 116 al 125, 150 al 165, 200, 201, y 236 al 249. Mayores informes y planos pueden solicitarse, a la sucursal del Banco en Reconquista, a su agente en Villa Ocampo, al administrador de la colonia o a nuestra casa, 320 San Martín 320. Las escrituras se otorgarán en Reconquista por los escribanos de la localidad Sres. Antonio L. Sabato o Pedro E. Micklah, a elección de los compradores. La comisión de 2 ojo es a cargo de los compradores.—Peralta Martínez y Serna. m7

CAMPO EN CHIVILCOY.—Judicial—161 hectáreas, 74 áreas. A 4 y 1|2 leguas al SE. de la ciudad de Chivilcoy, a 2 y 1|2 de la estación La Rica y a 3 al Sud de Gorostiaga, todas del F. C. O., excelente para ganadería y apto también para agricultura. Orden del señor juez Dr. M. Mackinlay Zapiola, secretaría del doctor Rojas. Testamentaria de don Martín J. Haedo. Base, $ 280 la hectárea.
EL VIERNES 20 de mayo, a las 16, en nuestra casa, 320 San Martín 320.
Linderos: al NO. con J. Avellán, hoy Fabella; al SO. con J. Mariescurena y otro; al NE. con la sucesión de don Albino Bugatos y al SE. con J. Mariescurena y M. Dugasgnon (hoy J. y B. Pilardi). Es conocido por el nombre de Mariescurena [illegible] otros lados. Es parejo, de buena tierra y pastoso. Tiene una lindísima laguna como de 12 hectáreas, con fondo de arena muy limpia, etc. Visítese en la seguridad que se hallará un excelente negocio. El comprador deberá entregar 8 ojo a cuenta de precio y 2 ojo de comisión.—Peralta Martínez y Serna. Eduardo Rojas, secretario. m4

Salaberry y Bercetche

Defensa 183 (Buenos Aires)

Córdoba 935 (Rosario) G. Pintos 729 (Tandil) v12

Como judicial.—Campo en Muraturé, F C P. Partido Adolfo Alsina, Provincia de Bs. Aires. Establecimiento formado compuesto de 800 hectáreas, de las cuales 500 alfalfadas. Venta por división de condominio entre los herederos de D. Francisco y Da. Carmen U. de Querendiain.
EL JUEVES 12 de mayo, a las 15, en nuestra casa central. Defensa 183. Base, $ 200 la hectárea, al contado. Campo alambrado en todo su perímetro, con 7 hilos y dividido en 7 potreros, postes de caldén y algarrobo, 5 varillas y 1 varillón de hierro, colocadas cada 15 metros y 10 tranqueras de lapacho. Tierras de muy buena calidad, buenas aguas de 4 a 5 metros. Casco de estancia, casa de material de seis habitaciones, con pisos y cielorrasos de madera, corredor de baldosas, quinta de frutales y verduras, casa de peones, cocina de ladrillo y revocada en cal, galpón de ladrillo revocado en cal, de 12 mts. de largo, en dos cuerpos, gallinero, etc. Aguadas, tres molinos con sus respectivos tanques australianos de 200.000 litros cada uno, bebederos de hierro, etc., además cuatro pozos semisurgentes con sus respectivas bombas. Existen cinco potreros bien alfalfados y dos potreros de pastos naturales refinados. El campo se encuentra situado a tres leguas de las estaciones Muraturé y Los Gauchos, Graciarena y Masa, del F. C. P. y a 4 leguas de Catriló y de De Bary del F. C. O. Para visitarlo, pueden dirigirse por la estación Muraturé, al Sr. Martín Querendiain o por Catriló a los Sres. Garmendia y Muro. Entrega inmediata. Títulos perfectos. Seña 8 ojo. Comisión 2 ojo a cargo del comprador. Los linderos de este campo son: al S. Cervera y Peralta Martínez y Alfredo Giusti; al N., Pitte Hnos.; al E., R. Izrenzo Inurrigarro y Ramón Pitte y al O., Pablo Cardonne. Informes a nuestras casas.—Salaberry y Bercetche. m1

Juan M. Brunetti y Cía.

Sucesores de Félix Lora y Cía.

CASA EN BARRACAS. — Calle San Antonio 1937 y 1941 entre Villarino y Puentecito. A 3 cuadras del puente de Barracas. Buena ubicación y barrio adelantado. Construcción moderna, de buenos materiales y con todas comodidades. Frente imitación piedra, portón entrada para automóvil, puerta de calle con cancel, zaguán con mayólicas, sala, 5 dormitorios, comedor, cuarto de baño y cocina con azulejos, pileta de lavar, 4 cocinas de madera y tejas, cielorrasos decorados, cloacas, aguas corrientes, adoquinado, etc. Amplio terreno de 10 metros 532 de frente al Este por 27 metros 784 de fondo, varas cuadradas 405. Base, $ 18.000. Visítese.
EL DOMINGO 15 de mayo a las 14.30, en la misma. Seña 8 ojo. Comisión 2 ojo. Datos Rivadavia 114.—Juan M. Brunetti y Cía. m7

CASA AL SUD. CENTRAL. Calle Garay No. 518 entre Defensa y Balcarce. Ubicación destacada. A 1 cuadra del Parque Lezama y del Paseo Colón. Edificio de material, compuesto de sala dividida, comedor, 6 habitaciones bajas y 3 piezas en altos, w. c., techo de azoteas, cloacas, luz eléctrica, etc. Terreno de 7 metros 794 de frente al Norte por 39 metros 444 de fondo. Mts. cuadr. 329.48 va. cuadr. 305.38. Base $ 15.000. Visítese.
EL DOMINGO 15 de mayo a las 15.30 en la misma. Seña 8 ojo. Comisión 2 ojo. Datos Rivadavia 114.—J. M. Brunetti y Cía. m7

CASA MUY BARATA.—Calle Inclán No. 2948 entre Rioja y Deán Funes. A 1 cuadra de la bifurcación de los bulevares Garay y Chiclana. Paraje alto, con eléctricos a todas partes. Edificio de material, con 3 habitaciones grandes y 1 chica, 2 piezas de madera y cinc, cuarto de baño con azulejos, w. c., patio mosaicos, pisos pino tea, cielorrasos yeso, cloacas, aguas corrientes, adoquinado pago, etc. Terreno de 9 metros de frente al Norte por 36 metros de fondo, metros cuadr. 324 o sean varas cuadr. 313. Base, $ 9.000. Visítese.
EL DOMINGO 15 de mayo a las 16 en la misma. Seña 8 ojo. Comisión 2 ojo. Datos Rivadavia 114.—J. M. Brunetti y Cía. m7

CASA EN ALMAGRO. — Calle Rawson No. 140. A cuadra y media del bulevar Rivadavia y sobre el subterráneo. Estación Medrano. Buen barrio, todo edificado de casas modernas. Edificio sólido y de buenos materiales, con sala al frente con balcones, zaguán con puerta cancel, comedor, 7 dormitorios y 1 pieza en altos, cuarto de baño con azulejos, cocina, w. c., galería con cristales, gran sótano con puerta de calle independiente en toda la extensión de la casa, con piso de portland y tirantes de hierro. Cielorrasos yeso, pisos mosaicos, cloacas, aguas corrientes, adoquinado, etc. (Todas las construcciones de madera y cinc son del inquilino). Terreno de 7 metros 17 de frente al Este por 21 metros 92 de fondo en el Sud, 20 metros 81 en el Norte y 6 metros 29 en el contrafrente, varas cuadr. 188.40. Base, $ 20.000. Visítese.
EL DOMINGO 15 de mayo a las 16.30 en la misma. Seña 8 ojo. Comisión 2 ojo. Datos, Rivadavia 114.—Juan M. Brunetti y Cía. m7

Casares Hnos. y Cía.

Sucesores de Casares Hnos. y Diehl

EN RUFINO — SOLARES Y quintas a plazos. Ubicados frente a los talleres del F. C. Pacífico. 133 solares con base de pesos [illegible] en mensualidades y 66 quintas de 1 hectárea [illegible] con base de 460 pesos m|n. la hectárea, 20 ojo al contado y el resto en tres cuotas [illegible] al 31 de enero [illegible] al 31 de mayo de 1922. Se rematarán:
EL DOMINGO 15 de mayo a las 16 horas, en Rufino, en la confitería [illegible]

A. C. Taquini y Cía.

JUDICIAL, UNA BUENA casa habitación, moderna, confortable y excelente ubicación. Carlos Calvo 1480, entre San José y Sáenz Peña. Frente imitación piedra, zaguán estucado y revestido mármol, hall, sala, comedor, escritorio, 4 dormitorios, baño instalado, 4 hab. servicio y gran azotea, carpintería cedro y pino, empapelados, luz eléctrica, cloacas, etc. Terreno de 8.66 por 25.98 metros. Base, la hipoteca, $ 20.000.
EL DOMINGO 15 de mayo, a las 15, en la misma. Orden juez Dr. Campos, secretaría Padilla, juicio No. 112. H. libro 111. 8 ojo seña. 2 ojo comisión. [illegible] v9

JUDICIAL. — CON RETASA—en Vicente López, F. C. C. A. 3 terrenos. Olaguer entre Quintana y Avellaneda, unidos, 17.32 por 60.50 mts. Base $ 2 m. c.
EN CARUELAS, F. C. S., parte chacra, 1 sección F, conocida por el Potrero de la Capilla, de 212.016.45 m. c. Base $ 3.350.53.
EN NECOCHEA, F. C. S., 6, 7, 8 y 9, manzana A, Quinta 173, de 20x100 m. Base, $ 0.75. Lotes 6, 7, 8 y 9, manz. B, Quinta 173, de 40x100 m. Base $ 0.60 m. cuad. Lote 4, fracción 1a. Quinta 142, de 25x40 m. base $ 0.60. Lotes [illegible] Quinta 142, de 20x100 m. base $ 0.60 m. Lotes 21, [illegible] manz. C. Sud. Quinta 142, miden unidos [illegible] $ 0.50 m. Lotes 26 y 27 [illegible] Quinta 142 de 40x50 m. base $ 0.50 m.
EL LUNES 23 de mayo, a las 16, en nuestra casa, Bmé. Mitre 475. Orden juez Dr. Casabal, secretaría del Solar, sucesión Arnaude. Escrituras por los escribanos Reynoso y Moyano Schneider. 8 ojo seña. 2 ojo comisión. v9

JUDICIAL. — CON RETASA—59 lotes, en Moreno, F. C. O., de 247 a 300 m. c. Base $ 65 el lote.
EL DOMINGO 22 de mayo, a las 14, en el Hotel Pagano, de Moreno. Orden juez Dr. Casabal, secretaría del Solar, sucesión Arnaude. Escrituras por los Sres. Reynoso y Moyano Schneider. 8 ojo seña. 2 ojo comisión. v9

EN FLORES — UNA LINDA casa, boulevard Directorio 1600 [illegible] Malvinas, con adoquinado pago y con grandes facilidades: 1|3 parte al contado y el resto en 2 anualidades, al 7 ojo de interés. Frente imitación piedra, [illegible] más comodidades. 10 varas frente, 35.37 al O. y 34.54 E. Base $ 11.000 m|n.
EL DOMINGO 15 de mayo, a las 15.30, en la misma. 8 ojo seña. 2 ojo comisión. v9

SOBRE EL SUBTERRANEO, a 3 cuadras al Sud de Rivadavia [illegible]

EN VILLA DEVOTO — Casita a [illegible] de la estación y tranvías [illegible]

Antonio L. Grillo

JUDICIAL—Las grandes propiedades [illegible]

Publio Massini y Cía.

JUDICIAL — CASA SADI Carnot, 247|49, entre Cangallo y Sarmiento, compuesta de sala, 7 piezas, cocina y w. c. Construcción antigua, hecha en barro y sobre un terreno de 8.66 metros de frente por 48.36 metros de fondo. Tasación $ 19.000 m|n. Base 2|3 partes, o sean $ 12.666.66 m|n. Venta por orden del señor juez Dr. Arturo Seeber, secretaría Dr. Castellanos, en el juicio sucesorio de Dña. Melchora Martín de Carassa.
EL MIÉRCOLES 18 de mayo, a las 15, en nuestra casa San Martín 481|85. Exigiremos el 8 o|o de seña y el 2 o|o de nuestra comisión. Informes en nuestras oficinas.—Publio Massini y Cía. v9

JUDICIAL — Propiedad Av. Juan B. Alberdi (antes Provincias Unidas) N.° 6140, entre Tafí y Murguiondo, con adoquinado al frente y con tranvía N.° 48 en la esquina. Edificio de material compuesto de tres habitaciones, cocina, galería y w. c., en terreno de 8 mts. 66 cent. de frente por 63 mts. 99 cents. de fondo en un costado y 63 mts. 43, cents. en el otro. Base de venta retasada, $ 9.293.18.
El JUEVES 26 de mayo (fiesta), a las 16, sobre la misma propiedad. Venta por orden del señor juez doctor J. Mackinlay Zapiola, secretaría doctor Coronado, en el juicio Rossi José c| Talano Cayetano, su concurso y Graciano Tranquilino, por cobro hipotecario. Seña 8 o|o. Comisión 2 o|o. Informes en n|oficinas, 481 San Martín 485. —Publio Massini y Cía. 1p

JUDICIAL — EN MORON, a 6 cds. de la estación. La manzana de terreno señalada con la letra B y limitada por las calles Constitución (hoy José M. Castillo), Conesa, Brown y Lavalle. Terreno alto, compuesta su superficie de 9.593.30 metros cuadrados. Tasación pesos 3 el metro cuadrado o sean $ 28.779.90. Base de venta retasada, $ 1.50 el mto. cdo. o sean $ 14.389. 95.
El JUEVES 26 de mayo (fiesta), a las 14.30, sobre el mismo terreno. Venta por orden del señor juez doctor Arturo Seeber, secretaría doctor Rodríguez Larreta, en el juicio Escobar doctor Gustavo c| Pereyra Primitivo (juicio ab-intestato). Seña 8 o|o. Comisión 2 o|o. Informes en n|oficinas, 481 San Martín 485.—Publio Massini y Cía. 1p

F. González Elizalde

San Martín 92.—U. T. 1692, Avda.

EN 60 MENSUALIDADES, sin interés. 20 notables terrenos, todos con adoquinado pago al frente, entrando una esquina, dan frente a la Av. Murguiondo entre las calles Hubac, Crisóstomo Alvarez y otras. Tienen superficies de 300 a 500 v|c. están rodeados de edificios y próximos al tranvía. Base, $ 3 la v|c en 60 mensualidades, 3 meses en el acto del remate y 3 más a la entrega del título. Comisión 2 o|o. Títulos perfectos.
EL DGO. 15 de mayo, a las 15.30, allí. Planos y datos, San Martín 92. m3

EN 80 MENSUALIDADES, sin interés, sobre el andén de la estación Ciudadela y frente a la Av. Rivadavia, 2 lindísimas esquinas en 8 lotes chicos, es sin exagerar en nada, la mejor ubicación de allí; están entre edificios, sobre el ferrocarril y el eléctrico. La esquina Av. Rivadavia y 9 de Julio, en 4 lotes y San Martín y O'Higgins en 4 lotes. Base, $ 15 por mes el lote, en 80 meses, sin interés, 3 meses en el acto del remate más el 2 o|o de comisión y 3 meses más a la entrega del título definitivo.
EL DGO. 15 de mayo, a las 14.30, allí. Planos y mayores informes, San Martín 92. m3

*LOS TERRENOS CENTRA*les, sobre los tranvías en combinación con el subterráneo y entre edificación o sea en el centro de Flores, 55 lotes con frente a las calles Av. Jonte y Caracas, Gavilán e Indio. Base $ 2 la v. c., en 60 meses, sin interés.
EL DGO. 22 de mayo, a las 15, allí. Después detalles. Datos, San Martín 92. v15

EN RAMOS MEJIA, SOBRE la estación y al lado de la iglesia, 9 casas estilo chalet, frente a la Av. Gaona y Av. Caseros con macadam y 8 lotes. Base, $ 7.000 cada casa y $ 3 la v|c. los terrenos.
EL DGO. 22 de mayo a las 15, allí. Después detalles. Datos, San Martín 92. v14

*A LA PUERTA DE LA CA*pital, chacrita de 7 hectáreas, casa de 5 hab., monte, alfalfa, etc., ubicada en San Vicente, F. C. S. Base, $ 7.000.
EL VIERNES 27 de mayo, en mi salón de ventas. Después detalles. Datos, San Martín 92. v14

MARIO LIVINGSTON

v23

RENTA 12.56 o|o. — OMBU 529, 533 y 535. Venta por división de condominio. Edificio de tres pisos, cada uno una casa con 10 habitaciones. 2 cuartos de baño, cocina con intermediario de agua caliente, etc. Sólido, moderno, carpintería de cedro. Gastando poco en aseario puede habitarlo la familia más exigente. Produce el piso bajo $ 236 y los dos pisos altos 280 $ cada uno, todos sin contrato. Total 850 $ al mes o sean $ 10.680 al año. El terreno mide 8m66 de frente (10 varas) por 35m?? (41 varas y fracción) de fondo en el costado Sud, teniendo en el costado Norte 26 metros 04, a los 29m?? de este costado tiene un martillo a favor de 8m66 (casi 10 varas) lo que ensancha el contrafrente a 16m30 (más de 19 varas) o lo más o menos que resulte dentro de las paredes divisorias que son medianeras. Base real y definitiva, 35.000 $.
EL LUNES 23 de mayo, a las 15, en mi casa Cangallo 446. Título perfecto. Seña 8 o|o. Comisión 2 o|o.—Mario Livingston. mx

G. G. Grosso

Oficina de tierras

*40 LOTES, EN VILLA UR*quiza.—Es decir, el saldo de los 125 lotes que constituían la quinta de Zamboni, nada menos que lo mejor de lo mejor de aquel barrio, afirmación corroborada elocuentemente por el resultado del primer remate, en el cual vendí 95 lotes. Los que quedan son tan buenos como los que rematé. Todos uniformemente altos, rodeados de buena edificación, muy próximos a la estación del ferrocarril, al mercado, colegios, plaza, iglesia, etc. Distan 3 cuadras exactas de los tranvías 96 y Lacroze. Tienen aguas corrientes, luz eléctrica, cloacas y dan frente a la importante Avda. Congreso y calles Quesada, Pacheco, Alvarez Thomas, Galván y Valdenegro. Tengo orden de liquidarlos terminantemente.
EL DOMINGO 15 de mayo, a las 15 en punto. Sobre los mismos. Base 15 $ por mes el lote, en 80 mensualidades sin interés, de las cuales 8 meses en el acto del remate y otras 8 en mi escritorio dentro de los 15 días. Posesión en el acto. Descuento 25 o|o a quien pague al contado. Títulos definitivos y perfectos ante el escribano señor David P. Rocca. Comisión 2 o|o. Más informes y planos, Sarmiento núm. 523, U. T. 4520, Avda.—G. G. Grosso. v12

Beretta y Cía.

EN EL TIGRE, RIO Capitán. Base 4 centavos la vara, a plazos. Rodeados de chalets. 8 lotes de 60 a 80.000 v. c. cada uno. Los lotes que ofrecemos tienen amplio frente al Río Capitán, el más pintoresco de todo el Tigre, pues allí la edificación de grandes chalets y casas-quintas ha superado a todos los demás. Los que conocen esos parajes se habrán dado cuenta del hermoso paisaje y panorama que ofrecen sus espléndidas arboledas en todo su recorrido, siendo el Río Capitán, donde se han radicado mayor número de familias que veranean todos los años y el río predilecto de los paseantes en sus excursiones. La ubicación de la tierra que ofrecemos frente a la gran Casa-quinta del señor Julio P. Mayou, cuya fotografía publicamos en este plano. Hay un servicio diario de vaporcitos que salen de San Fernando y del Tigre y pasan ida y vuelta, tales como los vaporcitos Rivadavia, Segundo, Isleños Unidos, Crespo, Gilguero, Sarmiento, que salen de San Fernando, El Norma y otros que salen del Tigre todos los días.
EL JUEVES 12 de mayo, a las 16, en nuestro salón de venta, Avenida de Mayo 1068. Condiciones de pago: 1|3 parte al contado y a 6 y 12 meses, sin interés. Pida usted, planos.—Beretta y Cía. v9

Walger, Olascoaga y Resta

BERNARDO DE IRIGOYEN 269|81, entre Alsina y Moreno, a pocos pasos de la Avenida de Mayo, en el centro de más intenso movimiento comercial de la ciudad. Una propiedad de dimensiones realmente excepcionales. Tal como está, puede dar $ 30,000 de renta anuales. Venta como judicial, por división de condominio, en la sucesión de D. Ventura Cardonas. Base definitiva, $ 170.000.
EL VIERNES 13 de mayo, a las 15, en la misma propiedad. 18 varas por 52. Ad corpus. El edificio actual, de altos, comprende en la planta baja dos negocios, el del No. 269, compuesto de un gran salón, patio interno, dos piezas y altillo y el de los Nos. 277-81, con un gran salón, 4 piezas y patio interior. La casa alta No. 273, está desocupada y consta de gran entrada y escalera de mármol, hall, salón, antesala, escritorio, comedor, ocho habitaciones, cuatro piezas de baño, dos de ellas instaladas, cuarto de costura con roperos, antecomedor, galería, cocina con económica y servicio de agua caliente, antecocina, dos piezas de servicio en entrepiso, cuatro piezas más y dependencias en la azotea. Construcción antigua pero muy sólida, pisos pino tea, cielorrasos yeso, buena carpintería. Visítese de 9 a 11 y de 15 a 17. Títulos perfectos. 8 o|o a cuenta de precio, comisión 2 o|o. Informes, Florida 310.—Walger, Olascoaga y Resta. v13

G. de Abella Victorica

POR QUIEBRA JUDICIAL. EL LUNES 9 del corriente a las 15, en mi escritorio, Rivadavia 1110. Una hermosa chacra en Ezeiza, F. C. S. partido de Esteban Echeverría. Compuesta de 217.94 mts. de frente por 582.69 mts. de fondo, con casa habitación y plantaciones. Base $ 58.782.06. Seña 8 o|o. Comisión 2 o|o. Venta ordenada por el síndico liquidador del concurso formado a don Carlos Avellaneda que tramita en el juzgado del doctor J. B. Estrada, secretaría Castiarena. v9

Adolfo Bullrich & Cía.

*JUDICIAL. — CON RETA*sa. Bartolomé Mitre 1618, 1620 y 1622, entre Montevideo y Rodríguez Peña. Propiedad moderna constituida por dos locales para negocio y una espléndida casa-habitación en altos. Barrio central e interesante. Tasación $ 483.840.17 m|n. Base las 2|3 partes rebajada en un 25 o|o $ 241.770.08 m|n.
EL LUNES 23 de mayo a las 15, en nuestra casa Florida 269 y 273. Orden del Sr. juez Dr. Arturo Seeber, secretaría del Dr. Carlos Guiraldes en la testamentaria de don Salustiano González Calderón. Mide: 14.30 metros (17.09 varas) de frente por 47.30 metros (55 varas) de fondo en el Oeste y 47 mts. (54.27 varas) en el Este. Superficie 701.54 metros cuadrados igual a 935.35 varas cuadradas. Edificio: Planta baja: 2 amplios locales para negocio, con sótano, tres piezas, 2 w. c. y cocina. Planta alta: Espaciosa casa-habitación con gran entrada revestida de mármol y puerta independiente para servicio, amplia escalera de mármol y ascensor. Consta de 3 salas al frente, sala de billar, escritorio, comedor, antecomedor, 8 dormitorios, 2 toilette, cuarto de vestir, 3 baños, 2 w. c., hall, vestíbulo, patio cubierto, office y pequeña cocina. En entrepiso: 3 piezas para servicio 2 w. c. y baño. Por una escalera interior se desciende a la planta baja, en la cual, ocupando el contrafrente del terreno, existen: gran cocina, carbonera, lavadero, cuarto de plancha, patio y pieza de calefacción, sótano, bodega y dependencias. Bohardilla: 3 habitaciones y 3 piezas al fondo. Azotea de baldosas en forma de patio. Tiene todos los detalles de las construcciones modernas, es muy aireada y cómoda. Visítese de las 15 a las 17, solicitándose tarjeta en nuestra casa. Exigiremos el 8 o|o a cuenta de precio y el 2 o|o de comisión. Otros informes en nuestra casa.—Adolfo Bullrich y Cía. m7

SARMIENTO 2346 ENTRE Ombú y Azcuénaga. Propiedad con edificio antiguo, pero en condiciones de modernizarse. Ocupa un extenso terreno en el que si se deseara obtener una renta elevada, podría construirse una serie de departamentos. Base pesos 60.000 m|n.
EL MARTES 10 de mayo a las 15, en nuestra casa Florida 269 y 273. Mide: 8.?? varas de frente por 74.48 varas de fondo y 8.50 varas en el contrafrente. Tiene sala, antesala, comedor, 5 dormitorios, baño, despensa, cocina, lavadero y dependencias para servicio, fondo, etc. Puede visitarse de las 14 a las 16 horas. Exigiremos el 8 o|o a cuenta de precio y el 2 o|o de comisión. —Adolfo Bullrich y Cía. m7

EN LAS HERAS. — FRENTE a la estación Plomer, que es empalme de los FF. CC. Compañía Gral. y Midland, y a 8 cuadras de la estación Lozano: 891 hectáreas de buen campo divididas en 4 lotes de 159, 166, 234 y 326 hectáreas, aptos para agricultura y ganadería por su suelo de tierra negra y buenos pastos de engorde así como por sus aguas, que son excelentes y a poca profundidad. Base uniforme, pesos 400 m|n la hectárea.
EL VIERNES 27 de mayo, a las 15, en nuestra casa, Florida 269 y 273. Linda con Santamarina, Bazzano, Fox, Casas, Ham y vía del F. C. C. G. por medio con la estación Plomer. En dos de los lotes existen sobrantes de 26 y 37 hectáreas, dentro del alambrado, cuyos derechos y acciones se cederán al comprador, dándoles posesión inmediata. El conjunto está alambrado, hay cuatro poblaciones de dos y tres piezas, un molino y varios jagüeles. Para revisarlo debe hacerse por la estación Plomer. A la llegada del tren que sale a las 7.10 de la estación, calle Vélez Sársfield y Suárez (Compañía General) esperará el coche de la estancia. Exigiremos el 8 o|o a cuenta de precio y el 2 o|o de comisión; otros informes y planos, en nuestra casa, Florida 269 y 273.—Adolfo Bullrich y Cía. m7

*JUDICIAL — GRAN PRO*piedad de renta en Bahía Blanca, en su ubicación más valiosa, rodeada de Bancos y del comercio principal de la ciudad, calle Chiclana 225 al 241 y 247 al 255 (hoy 241 al 251) entre Donado y Fitz Roy. Venta en un solo lote con base de $ 146.664.10 m|n. Renta $ 1.900 m|n. mensuales o sean $ 22.800 anuales que representan el 15.77 por ciento de interés.
EL MIÉRCOLES 18 de mayo a las 15, en la misma propiedad. Orden del señor juez doctor Roberto Bunge, secretaría del doctor Miguel Echegaray en el juicio Ribón don Rafael Germán contra Torres Fructuoso y Torres de Esandi doña Josefa, cobro hipotecario. Mide en conjunto 30.31 mts. de frente al NE. por 60.62 metros de fondo (35 varas por 70). El edificio consta de planta baja y dos pisos altos y se distribuye así:
CHICLANA 225 al 241: Parte ocupada por el bar "La Marina". Al frente, un gran salón cinematográfico. Al fondo y con acceso por un pasillo, dos grandes canchas de pelota, una con techo de cinc y dos galerías en altos para espectadores y otra de material cubierta con tejido. Ambas, pisos de baldosa. Cuatro piezas de pino de tea, vestíbulo, donde está la cantina, depósito, sótano, etc.
CHICLANA 241 al 251: Ocupado por el ex hotel "Argentino". Gran salón comedor a la calle, otra pieza para despacho, bar, repostería, etc. El resto del piso bajo lo constituyen 9 piezas, hall, cocina, antecocina, heladera, prusiana y cocina de hierro. En segundo patio, 5 piezas. En tercer patio, lavadero con cuatro piletas, etc.
PRIMER PISO ALTO: El primer cuerpo, a la calle, es de construcción nueva y consta de 7 piezas con balcones de hierro y persianas de madera. En el interior sobre un corredor, 7 piezas antiguas y dependencias y al fondo, en cuerpo aparte, 5 piezas en alto, galería, etc.
SEGUNDO PISO ALTO: También nuevo el frente a la calle, que tiene 10 piezas y 8 piezas interiores, baño, etc., de construcción antigua.
Se hace constar que la propiedad Chiclana 225 al 241, tiene un contrato de locación a razón de $ 900 mensuales, hasta el mes de agosto próximo y que la propiedad Chiclana 247 al 255, un contrato privado a razón de $ 1.000 mensuales hasta el 30 de abril de 1922. Ambos contratos deberán respetarse. Exigiremos el 8 o|o a cuenta de precio, y el 2 o|o de comisión. Otros informes en nuestra casa central Florida 269 y 273 o nuestra sucursal en Bahía Blanca, calle Alsina 45.—Adolfo Bullrich y Cía. m1

JUDICIAL — En DAIREAUX F. C. S. En una de las zonas más ricas de la provincia de Buenos Aires 1.207 hectáreas, 82 áreas y 78 centiáreas, sobre la estación Daireaux, del F. C. S. y a sólo 8 cuadras de la iglesia del pueblo de Casetos. Buen Campo, apto para ganadería, alfalfa y agricultura, con aguas de primera calidad a 3 1|2 metros. Tasación $ m|n. 457.896.29. Base las 2|3 partes $ 305.264.18 o sea $ 252.82 cada hectárea.
EL VIERNES 27 de mayo, a las 15, en nuestra casa Florida 269 y 273. Orden del señor juez Dr. Amadeo Grás, en el expediente núm. 12.537 que se tramita ante la secretaría del Dr. José F. Odetigo. El campo linda con Elisor Piñeiro, P. Guglieri, Josefa Roselló de Piñeiro, Vda. de Galli y Vda. de Boubée. Está alambrado en su perímetro y dividido en potreros, tiene una población que consta de 7 habitaciones, otra de una pieza, cocina, un galpón de cinc de 15 metros por 5, dos molinos, un tanque australiano, etc.; 600 hectáreas que forman parte de este campo están arrendadas a razón de 20 $ la hectárea hasta el 31 de diciembre de 1921. Planos e informes en nuestra casa Florida 269 y 273. Exigiremos el 8 o|o como seña y a cuenta de precio y el 2 o|o de nuestra comisión.—Adolfo Bullrich y Cía. m7

V. P. CACURI

*VICTORIA 2708 AL 22—DIS*tribución:
VICTORIA 2708 (bajos). Casa habitación formando esquina, de sala, hall, comedor, cuatro dormitorios, baño, 2 piezas chicas y dependencias comunes.
VICTORIA 2712 (altos). Notable vivienda formando esquina. Sala con espejo adherido al muro, hall, comedor, cuatro dormitorios, patio, baño y cocina instalados, despensa, pieza para servicio, azotea, terraza, pileta para lavar, carbonera, dos piezas chicas, etc.
VICTORIA 2722 (altos). Idéntica a la anterior, con una pieza menos. Ocupada por consultorio médico.
VICTORIA 2718 (bajos). Gran local con vidrieras y persianas con todas comodidades, tiene un subsuelo de 400 varas, notablemente construido. Extractores de aire y poderoso ventilador eléctrico. Motor y monta-carga, que pertenecen a la propiedad. Este local y subsuelo están ocupados por depósito de una importante droguería de plaza. La calidad de mercaderías que allí se almacenan, dan una idea de la clase de construcción de que se trata. La renta global puede apreciarse en $ 1.500 (anual, $ 18.000). Base $ 100.000 con facilidades. Un 25 o|o puede visitarse de horas 10 a 17. Planos y detalles en mis oficinas. Orden de liquidar. Su dueño se ausenta del país. Remataré en la misma.
EL DOMINGO 15 de mayo, a las 16. V. P. Cacuri, Rivadavia 827. m9

JUDICIAL — CORRIENTES núms. 3476|78, entre Gallo y Bustamante. Base $ 24.621.20, incluso 20.000 cédulas del Banco Hipotecario Nacional que el comprador tomará a su cargo a estilo de plaza, el día de la aprobación del remate y devolución de lo amortizado. Mide 9.26 de frente al Norte y 9.46 de contrafrente, por 35.09 en un costado y 35.22 en el otro. Todo en metros. Total, metros 327.03 (436 varas). Buen edificio que consta de salón, 3 dormitorios, comedor, 3 dormitorios más, baño, 2 piezas en altos. La azotea rodeada de baranda, tiene pileta, una piecita, etc. Dependencias comunes, vidrieras con persianas metálicas y otros detalles. Orden del señor juez doctor Lagos, secretaría del doctor Vincent. Sucesión José Trabucco. Escrituras por ante D. Juan A. y doctor Benedicto Forte. Seña y a cuenta de precio 8 o|o.. Comisión 2 o|o a cargo del comprador. Remataré
EL DOMINGO 15 de mayo, a las 14.30 en la misma propiedad. Otros informes en mis oficinas, Rivadavia 827, U. T. 6155 Libertad. m9

*JUDICIAL: EDIFICIO nue*vo, de altos y bajos. Humahuaca 3705|7 esquina Sadi Carnot. A una cuadra de Corrientes. Base $ 32.500. Construcción a todo costo. Consta de sala, 3 dormitorios, vestíbulo, baño, altillo, pieza servicio, pileta, etc., en los bajos. Planta alta: sala, escritorio, vestíbulo, tres dormitorios, baño, pieza servicio, azotea rodeada de baranda, pileta, gallinero, etc., zaguanes revestidos de mármol, carpintería, papeles, pinturas y herrajes de muy buena calidad. Mide 8.77x14.44 y 14.70 y ochava de 6. Todo en metros. Total 127.77 metros. Sucesión Trabucco. Juzgado del Dr. Lagos. Secretaría Dr. Vincent. Escrituras por D. Juan B. y Dr. Benedicto Forte. Seña y a cuenta de precio, 8 o|o. Comisión 2 o|o a cargo del comprador. Remataré
EL DOMINGO 15 de mayo, a las 13, en la misma. Otros detalles en mis oficinas, Rivadavia 827. U. T. 6155, Libertad. V. P. CACURI. m1

CERCA TRIUNVIRATO — Villa Crespo. Terreno Muñecas al lado del número 1078. Adoquinado pago. Mide 10 por 34.60 varas. Base, $ 2.000, todo a plazos.
El DOMINGO 15 de mayo, a las 14.30 —V. P. Cacuri. v9

PETIT HOTEL CON $ 15.000 al contado en las Barrancas de Belgrano: 11 de Septiembre 1136. Una de Federico Lacroze y de Cabildo. Desocupada. Bonita y cómoda vivienda, bien construida, con aire, luz y sol. Base $ 33.000. Condiciones: $ 15.000 al contado, saldo cédulas o plazos o todo al contado. Como lo desee el comprador. Sala, hall, comedor, escritorio, cuatro dormitorios, baño y cocina instalados, lindo jardín con canteros rústicos, galería, 2 piezas para servicio, gran balcón que abarca todo el frente, muy buena carpintería, cloacas, adoquinado pago. Buenas pinturas, papeles muy ricos, panneaux y muchos detalles. Frente moderno. Tiene muchos atractivos. Puede visitarse a toda hora. Remataré
EL DOMINGO 15 de mayo, a las 14, allí. —V. P. Cacuri. v9

JUDICIAL. — PICHINCHA 1420, entre Pavón y Constitución. Base $ 14.782.55. Consta de seis piezas de material, tres de madera, galería, 2 cocinas, frente imitación piedra, cloacas, electricidad, etc. Dividida en 3 casas. Da buena renta. Mide 8.66x32 734 en metros. Sobre los bulevares San Juan, Entre Ríos, Garay. Expediente Conway Patricio, autorización para vender por cuenta de sucesión. Juzgado del Dr. Colombres, secretaría del Dr. Degreef. Escrituras por ante D. Juan González Cané. El remate se efectuará en la misma finca.
EL DOMINGO 22 de mayo a las 14.30 Informes Rivadavia 827.—V. P. Cacuri

FLORES — AVENIDA SAN Martín, Donato Alvarez. Casa nueva, sin estrenar, hecha a todo costo. Monte Dinero 1582, al lado de D. Alvarez. Sala, frente imitación piedra, tres dormitorios, baño y cocina revestidos, galería, cloacas, adoquinado pago, muy buena carpintería y muchos detalles. Remataré allí
El DOMINGO 15 de mayo, a las 15. Base, $ 12.000 facilidades. Desocupada. Se recomienda.—V. P. Cacuri. v9

*VENEZUELA 3302, ESQUI*na Loria. Local para negocio, 4 piezas, 1 en altos, cocina, baño y dependencias. La renta puede apreciarse en $ 250 mensuales, ambos adoquinados pagos, cloacas y demás detalles. Base, $ 13.500, con facilidades. Una cuadra del bulevar Belgrano, cerca Boedo e Independencia. Remataré
El DOMINGO 15 de mayo, a las 15.30, en la misma.—V. P. Cacuri. v9

SAN JUAN 1422 entre Salta y Santiago del Estero. Linda casa central. Base $ 17.500, incluso 10.000 cédulas. Desocupada. Sala, tres dormitorios, uno en altos. Hall, baño, celosías, cocina, frente moderno, bonito estilo, buenos papeles. Lista para ocupar ya.
EL DOMINGO 22 de mayo en la misma. V. P. Cacuri. v9

CASA AVENIDA CHUBUT 890. Ahí sobre Avenida San Martín, Gaona, Parque Centenario y la gran estación tranviaria del Anglo. Base $ 8.000. Cuatro dormitorios, comedor, baño, galería, adoquinado, cloacas, celosías, dependencias comunes y otros detalles.
EL DOMINGO 15 de mayo a las 12.30, en la misma.—V. P. Cacuri. v9

*ESQUINA LINDERA. Terre*no en 2 lotes. Avenida Chubut y Olaya. Base $ 15 v|c. por ambos. Lote 10x12. Esquina 12x24, allí, el mismo día y hora.— V. P. Cacuri. v9

TERRENO INMEDIATO. — 14.18x60 varas. Avenida Chubut al lado del No. 878. Notables dimensiones para todo destino. Doble línea de eléctricos al frente. Base $ 12 v. c. Es terreno de 30 $ vara. A las 14, allí.
EL DOMINGO 15 de mayo.—V. P. Cacuri. v9

Otheguy y Fusella

Av. BOEDO 1910, entre LAS Casas y Metán, 9x39 va., ad corpus, balaustrada, jardín, 6 dormitorios, w. c., cocina, carp. de cedro, patio mosaicos, luz eléctrica, cloacas, adoq. pago, etc. Base $ 9.500, por división de condominio; renta 170 $ mensuales.
EL DGO. 15 de mayo, a las 14.30, allí. Visítese. 1p

INCLAN 3219|21|23, ALTOS y bajos, entre Loria y 24 Nbre., para renta, planta baja: salón negocio, vidrieras, cort. metálicas, 3 dormitorios, baño, cocina, w. c., galería material, columnas hierro, planta alta: 2 amplísimas salas, frente piedra, balcones, carp. y celosías de cedro, patio mosaicos, cloacas, adoq. pago, etc. Base pesos 12.500.
EL DGO. 15 de mayo, a las 15, allí. Visítese. 1p

*VALLE 1280 (antes D. CRIS*tóbal), entre V. Martínez y Santiago, llave en mano, flamante, balaustrada jardín, 3 dormitorios, pieza en altos, baño instalado, gran cocina, galería de material y columnas hierro, cielos rasos yeso, carp. de cedro, luz eléctrica embutida, cloacas, adoq. pago, etc. Base $ 9.500, con 7.000 a plazos.
EL DGO. 15 de mayo, a las 15.30, allí. Visítese. 1p

VARELA 131 entre R. Falcon y J. B. Alberdi, llave en mano a 1 c. de Rivadavia y a 2 de la Plaza, iglesia, instituciones bancarias, teatros, biógrafos, etc., edificio sólido y flamante, sala, frente piedra, balcones, cancel, 4 dormitorios, comedor que cuadra al patio, pieza altos, baño, cocina, w. c. cielorrasos yeso, buena carpintería, celosía cedro, pisos tea, patio mosaicos, luz eléctrica, cloacas, adoq pago, etc.
EL DOMINGO 15 de mayo, a las 14, allí. Visítese. 1p

*TERRERO 374, a 3 c. al NOR*te de Rivadavia (entre Bogotá y Av. Avellaneda), flamante, 10x37 va ad-corpus, sala, escritorio, frente piedra, balcones, cancel, 2 dormitorios, 1 ídem más chicos, pieza alto, baño, galería, cocina y 1 depto. de 2 amplios dormitorios, baño, cocina, buena carpintería, cielorrasos, patio mosaicos, cloacas, adoq. pago, etc. Renta 250 $ mensuales. Base, $ 10.600 que reconoce en hipoteca a 1 año de plazo con 7 1|2 o|o.
EL DOMINGO 15 de mayo a las 16.30, allí. Visítese. Seña 8 o|o. Comisión 1 o|o. Títulos perfectos. Más datos a nuestras oficinas, Boedo 942, U. T. 6701, Mitre.—Otheguy y Fusella. 1p

Calvaroso y López

CASA CHICHE, NUEVA, flamante entre chalets Boyacá esq. Dungeness 2100, a 1 c. de Av. Gaona, con tranvías combinación subterráneo, compuesta de jardín al frente, sala, una habitación, cuarto de baño azulejado, cocina, servicio, terraza, galería de material, cocina, cielorrasos de yeso, carpintería cedro, patio mosaico, cloacas internas. Base $ 4.500, a plazos.
EL DOMINGO 15 de mayo, a las 15, allí —Calvaroso y López Rivadavia 633. 1p

BUENA CASA MODERNA, Boyacá 1285, entre Av. Gaona y Dungeness, mide 10x32 va., construcción sólida, en cal compuesta de 2 habit. grandes, comedor, cocina, pieza de baño, galería de material, carpintería de cedro con celosías, frente imitación piedra, tirantería de hierro, terraza, aguas corrientes, etc. Base, $ 6.750, todo a plazos.
EL DOMINGO 15 de mayo, a las 14.30, allí.—Calvaroso y López. Rivadavia 633.1p

BELGRANO: CASA POR $ 4.000, a plazos, calle Olazábal 4355, entre Acha y Lugones. Mide 10x46 va., 3 habitaciones grandes, cocina, servicio y dep. Base 4.000 pesos.
EL DOMINGO 15 de mayo, a las 16.30, allí.—Calvaroso y López. Rivadavia 633.1p

*SUBTERRANEO CABALLI*to. Centenera 475. Hermoso chalecito moderno, flamante, con frente de balaustrada, imitación piedra, jardín, sala, escritorio, hall, dos habitaciones, pieza en altos, gran baño azulejado, cocina, terraza, galería, cloacas, electricidad, carpintería de cedro, con celosías y adoquinado pagados. Mide 10x50 va. Base $ 15.000 incluso 8.000 cédulas arg.
EL DOMINGO 15 de mayo a las 15.30, allí.—Calvaroso y López. Rivadavia 633.1p

Angel Vélaz y Cía.

CHACRITA EN JUAREZ, F. C. S. A 12 cuadras más o menos de la estación, chacra designada con el número 252, en el plano del ejido del pueblo, compuesta de una superficie de 31 hectáreas, 33 áreas y 87 centiáreas. Linderos: Al N. E. con la chacra 251, al S. E. la 240, al N. O. la 268 y al S. O. la 254. Base, 5.200 pesos m|n.
EL DOMINGO 15 de mayo, a las 15 horas, en el "Hotel Central", de D. Juan P. Tamborini, en Juárez. La chacra la ocupa el señor Marcial Castelli. A cuenta de precio, 8 o|o. Comisión 2 o|o. Informes y planos en nuestra casa, San Martín 329. —Angel Vélaz y Cía. m8

GIMENEZ ZAPIOLA, PANELO & Cía.

v8

HOY

*VENEZUELA 1067 Y 69, EN*tre B. de Irigoyen y Lima. En el centro comercial. Mide: 10v74 frente por 46v07 de fondo. Superficie: 494.79 v. c. Edificio: Gran salón negocio, 5 habitaciones, pasillos, 2 patios, 2 v. c. Construcción antigua. Renta $ 330 por mes, el 10.42 o|o. Base, $ 38.000, o sean $ 76.80 la v. c. A pagar mitad al contado y mitad a un año, interés 8 o|o.
EL LUNES 9 de mayo a las 15 h. en nuestro hall. 8 o|o de seña y 2 o|o de comisión en efectivo. — Giménez Zapiola, Panelo y Cía., Florida 239. a36

En BELGRANO

Dos lotes de terreno

Ubicación excepcional

AV. CABILDO Y BESARES

BASE $ 12 v.c.

EN BELGRANO, dos LOTES Avda. Cabildo, lindando con la calle Besares. Ubicación excepcional, en el punto más alto. Rodeados por construcciones modernas, tranvía eléctrico al frente, con doble vía, aguas corrientes, luz eléctrica y cloacas. Miden: 10 por 40v05, cada uno. Base $ 12 la v. c.
EL DOMINGO 15 de mayo, a las 14 h., en los mismos. Escrituras por el escribano Porfirio López. Seña 8 o|o. Comisión 2 o|o. —Giménez Zapiola, Panelo y Cía., Florida 239. m9

*EN BELGRANO. 2 TERRE*nos, Cabildo entre Conesa y Aguilar, rodeados por edificación moderna. A 2 cuadras de Federico Lacroze y 5 de la estación Colegiales. Gran ubicación y dimensiones especiales para petit hotel o casas de departamentos. Mide uno 10x6.92 y otro 10x7.94 varas. Base, $ 35 v|c. a pagar mitad al contado y mitad a 1, 2 y 3 años de plazo, interés 6 o|o anual.
EL DOMINGO 15 de mayo, a las 16, en los mismos. Seña 8 o|o. Comisión 2 o|o en efectivo. — Giménez Zapiola, Panelo y Cía., Florida 239. m8

En Barracas

Sobre Montes de Oca

LAMADRID 1476

BASE $ 12.000

A PLAZOS

*EN BARRACAS, sobre Mon*tes de Oca. La Madrid 1476, entre Isabel la Católica y España, a 1 cuadra de Montes de Oca, 3 de Suárez y 3 de Patricios. Barrio de positiva importancia 10 vs. de frente por 26v50 de fondo. Superficie: 266 v. c. Sala, tres habitaciones, baño, cocina, patio, pieza servicio. Construcción antigua, que puede refaccionarse con poco gasto. Base $ 12,000, a pagar mitad al contado y mitad a 1 o dos años, interés 8 o|o.
EL DOMINGO 15 de mayo a las 14, en la misma. Seña 8 o|o, Comisión 2 o|o. Giménez Zapiola, Panelo y Cía., Florida 239. m9

EN FLORES

a 3 cuadras de Rivadavia

Boyacá 351

entre Avellaneda y Bogotá

BASE $ 23.000

A PLAZOS

EN FLORES, BOYACA 351, entre Avellaneda y Bogotá, a 3 cuadras de Rivadavia y 7 de la plaza. En una de las mejores ubicaciones, con tranvías en todas direcciones. 9v70 de frente por 58v05 de fondo. Superficie 563.39 v|c. Sala, vestíbulo, comedor, tres dormitorios, baño, despensa, cocina, galería patio, pieza servicio y fondo con árboles. Construcción moderna, frente imitación piedra, con balcones de hierro, cielos rasos yeso, pisos pino tea y mosaico, carpintería cedro, etc. Base $ 23.000. A pagar mitad al contado y mitad a 1 y 2 años interés 8 o|o.
EL DOMINGO 15 de mayo a las 16, en la misma. Seña 8 o|o. Comisión 2 o|o. — Giménez Zapiola, Panelo y Cía., Florida 239. m9

Renta el 12 %

ALVAREZ 1792

entre Gazcón y Soler

BASE $ 30.000

incluso 15.000 cédulas

ALVAREZ 1792, RENTA EL 12 o|o. Entre Gazcón y Soler, a 2 cuadras de Canning y a 5 de Córdoba y de Río de Janeiro. Mide: 10 v. por 53v06. Superficie 530.60 v|c. Sala, escritorio, vestíbulo, antesala, comedor, office, 3 dormitorios, baño, cocina, pieza de servicio, patio y gran fondo. Construcción moderna, frente imitación piedra, balcones hierro, celosías metálicas y de cedro, carpintería de roble y cedro, marquesinas de vidrio, pisos pino y mosaico, etc. Base $ 30.000 incluidas 15.000 cédulas argentinas que podrán tomarse a estilo de plaza y devolviendo lo amortizado.
EL DOMINGO 15 de mayo a las 15, en la misma. Seña 8 o|o. Comisión 2 o|o.— Giménez Zapiola, Panelo y Cía., Florida 239. m9

JUDICIAL — 12 GRANDES lotes de terreno en el Sur con frente a la Avda. Coronel Roca, que es camino a Puente Alsina y a las calles Rivera Indarte, Pedernera, Varela, Culpina, Castañón, San Pedrito y Berón de Astrada, 8 cuadras de la estación Villa Soldati (F. C. P. B. A.), y 10 cuadras de la Avda. Sáenz. Superficies varían entre 974.15 m. c. y 3414.50 m. c. Base $ 0.80 la v. c.
EL DOMINGO 15 de mayo a las 14.30, en los mismos.
EN VILLA SOLDATI, sobre la estación del F. C. P. B. A. 24 lotes de terreno, con frente a las calles San Pedrito, Martí (antes San Ramón), Portela, Pergamino, Sorquín, Corrales y otra sin nombre. Superficies varían entre 377.25 metros cuadrados y 505.79 m. c. Bases entre $ 0.50 y $ 0.75 la v. c.
EL DOMINGO 15 de mayo a las 15.30, en los mismos. Por orden del señor juez de 1.a instancia doctor Meléndez (hoy Juzgado del doctor Gras), secretaría J. F. Oderigo, a propuesta de partes en los autos "Martínez Gumá, José, su concurso". Escrituras por el escribano señor Armando Bergalli. Av. Mayo 748. 8 o|o de seña y 2 o|o de comisión en efectivo.—Giménez Zapiola, Panelo y Cía., Florida 239. m1

A. BUGANEM y Cía.

777, VICTORIA, 777 — U. T. 5027, Avenida

AVENIDA SAN JUAN 3150. A 50 mts. justos de allí. Prudan 1251, entre Cochabamba y Oruro. En esa interesante situación del Sur. Edificio antiguo, susceptible de refacción. Consta de 8 habitaciones y depend. Renta, alquilada al detalle, $ 2.770 anuales (real). Casi el 30 o|o!! Cloacas y adoq. pago. Base, $ 8.000, toda de 1 a 30 años de plazo.
EL DGO. 15 de mayo, a las 16, allí. 1p

ALTOS y BAJOS por $ 16.000 Suma que podrá quedar íntegramente a plazos de 1 a 30 años. Lavalle 2975|7, entre Juan Jaurés y Ecuador. A 1 cuad. de las Avdas. Corrientes y Pueyrredón. Sólido edificio. Bajos: Sala, 2 habitaciones, cocina, w. c., y una piecita. Altos. Igual distribución, más escritorio. Cielorrasos yeso, galerías de material, frente imitación piedra, cloacas, luz eléctrica y adoq. pago. Rentan $ 4.320 anuales. ¡Más de 20 o|o!
EL DGO. 15 de mayo, a las 16.30, allí. 1p

RENTA $ 3360 ANUALES. (El 25 o|o!— Y se compra sin hacer ningún desembolso. Un negocio excepcional. En Flores. A 2 cuadras de la Av. Rivadavia y subt. y a una de la Av. Avellaneda (tranvía 99). Helguera 226|8, entre Bogotá y Bacacay. Edificio de sólida construcción, una casa de [illegible] de mampostería, jardín, 4 habitaciones, [illegible] na, etc., y 2 departamentos, con entrada independiente, de 2 y 3 habitaciones y dependencias, cada uno. Cielorrasos yeso, carpintería cedro, [illegible] marquesina, luz eléctrica, aguas corrientes, etc. 10x50 vs. Base $ 13.000, toda a 30 años de plazo.
EL DGO. 15 de mayo, a las 15, allí. 1p

BASE: $ 11.000 TODA DE 1 a 30 años de plazo. En Vélez Sársfield. San Nicolás 454, entre Avellaneda (tranvía [illegible]) y San Eduardo. A 4 cuad. de Rivadavia y subt. y a [illegible] estación. Edificio en [illegible] verja de mampostería, jardín, 3 habitaciones, galería, comedor, baño, cocina, otra pieza y gran fondo con frutales. Cielorrasos yeso, carpintería [illegible], mosaicos, mármoles, luz eléctrica, [illegible] y otros detalles. [illegible] por 50 vs. Renta $ 2.160 anuales.
EL DGO. 15 de mayo, a las 14.30, allí. 1p

Base, $ 4.500 en mensualidades de 1 a 30 años de plazo. En Flores. A un paso de las Avdas. Juan B. Alberdi (tranvías 48 y 48) y Campana (tranvía 49) combinación subt. Pergamino 928, entre Lobos y Merlo. [illegible] de mamp., jardín, 2 habitaciones, [illegible] gallinero y depend. Cielorrasos, mosaicos, mármoles, aguas corrientes. 10x39 vs. Se entrega desocupada.
EL DGO. 15 de mayo, a las 14, allí. 1p

BASE $ 50 POR MES, en 100 mensualidades, sin interés.—Excedente si lo hubiere, al [illegible]. En Villa Urquiza. Pirán 5250, entre Constituyentes y Za[illegible]do. Verja mampostería, jardín, 4 habitaciones, galería, cocina y depend. Buenos detalles. Renta $ 50, que es decir que se paga los alquileres. Es una pichincha.
EL DGO. 15 de mayo, a las 14, allí. 1p

RIASE de los ALQUILERES. En Villa Crespo. Quesada 5821, entre Cerretti y Alzpurúa, a 2 cuadras de Bebedero, con tranvía [illegible], verja, jardín, 4 habitaciones y depend. [illegible] aguas corrientes y buenos detalles. 10x35 vs., $ 4.500, que se pagan en mensualidades de 1 a 20 años de plazo.
EL DGO. 15 de mayo, a las 14.30, allí. 1p

Terreno al Norte. Serrano 686. A una cuadra de Av. Triunvirato, con tranv. Lacroze Nos. 12 y 13 al frente. Lote de medidas excepcionales (17.73 vs de frente y 11.76 en el contrafrente por 51.56 y 50.87 en sus costados. Superficie, 760 v|c.). Apropiado para cualquier edificación. Con adoq. pago y las mejoras existentes. Base, $ 9 la vara cuadrada, toda a plazos.
EL DGO. 15 de mayo, a las 16, allí. 1p

CASA QUINTA EN FLORES — En el punto más destacado e importante. Tocando la plaza, iglesia, Bancos, etc. A 100 metros de Av. Rivadavia y subterráneo. En el mismo corazón de Flores. Entre chalets y suntuosas viviendas. Calle Pedernera 115, esq. Ramón L. Falcón. Su sólido y moderno edificio, cuyos detalles de construcción se han cuidado minuciosamente, consta de: verja de mampostería y hierro, jardín, hall, 2 salas con balcones y rejas, vestíbulo, 5 habitaciones, otro hall, baño, comedor, 2 habitaciones más, cocina, otro baño, galpón, pieza de servicio y otros buenos detalles. Cielorrasos yeso, carpintería cedro, galerías, entrada de autos, mosaicos, mármoles, luz eléctrica, cloacas y adoquinados pagos. Forma una superficie de 1.400 v. c. Base, $ 45.000 toda a plazos.
EL DGO. 15 de mayo, a las 16.30, en la misma. Datos, a nuestra casa A. Buganem y Cía. 1p

ALTOS y bajos por $ 16.000 suma que podrá quedar íntegra de 1 a 30 años de plazo. Lavalle 2975|7. [illegible] y adoq. pago. Renta $ 4.320 anuales.
EL DGO. 15 de mayo en la misma. 1p

*CANGALLO 2251|53. — MO*derno y lujoso edificio, de altos y bajos en amplio terreno de 936 v. c. Base 100.000 toda a plazos.
EL MIÉRCOLES 18 de mayo, en n|salones A. Buganem y Cía. 1p

MEXICO 1132|4 EN pleno centro. A 5 cuad. de Av. de Mayo. Altos y bajos 11x70. Llave en mano. Base 80.000 $ incluidas 45.000 cédulas y $ 20.000 que pueden quedar en segundo término.
EL MIÉRCOLES 18 de mayo, en n|salones A. Buganem y Cía. 1p

EN LA PLAZA del Congreso Río Bamba 54|56. Frente bajo y dos pisos. Ubicación y medidas excepcionales. Base $ 50.000, toda a plazos.
EL MIÉRCOLES 18 de mayo, en n|salones A. Buganem y Cía. 1p

*CANGALLO 2239|41 — EDI*ficio de gran renta, terreno de 8.63 por 61.92. Base, $ 80.000, toda a plazos.
EL MIÉRCOLES 18 de mayo, en n|salones A. Buganem y Cía. 1p

*CANGALLO 2249 — EDIFI*cio de sala, 5 habitaciones y departamentos. Base, $ 30.000, toda a plazos.
EL MIÉRCOLES 18 de mayo, en n|salones A. Buganem y Cía. 1p

Precioso CHALET en Palermo, Av. Vértiz 1422, entre Zabala y Loreto. Al lado de Luis M. Campos. Edificio moderno. En 800 vs. Verja, jardín, 4 habitaciones, 4 habitaciones más en los altos, hall, baño y depend. Frente piedra, cloacas, y pavimento pagos. Base $ [illegible], toda de 1 a 10 años de plazo.
EL DGO. 22 de mayo en el mismo. 1p

Francisco Abalo

12 ESPLENDIDOS LOTES en el Centro de [illegible] Magro, Caballito, Flores y al Norte [illegible] en mensualidades. Por división de condominio.
EL DOMINGO [illegible] de mayo, a las horas siguientes y de acuerdo al detalle adjunto: a las 14 [illegible] Pelados y Rosetti, en 3 lotes con adoquinado pago. Base $ 11 [illegible] a las 14.30, [illegible] lotes, calle Camacuá [illegible] entre Tres [illegible] Sánchez, con adoq. pago. Base $ 5 [illegible] a las 15. La esquina Sapaleri y Monte Egmont, con adoq. pago. Base $ 8.50 [illegible] a las 15. Ideal lote, calle Monte Egmont [illegible] entre Rojas y Pa[illegible] con adoq. pago. Base $ 7 v. c.; a las 15.30 la esquina [illegible] juán y Morelos, en 2 lotes, con adoq. [illegible] y tranvía 81 al frente. Base $ 15 [illegible] a las 16.30, la espléndida esquina Amancio [illegible] Bogotá, en 3 lotes con adoq. pagos y subterráneo y a 2 cuadras de Rivadavia, entre palacios. Base $ 13 v. c. Condiciones de la venta, 2 meses en el acto del remate y 2 o|o de comisión, 3 meses al recibir el título definitivo, por el escribano Wuille. Planos y detalles en mis oficinas, [illegible] 256, U. T. 2746, Avda.—Francisco Abalo. v9

*AVENIDAS WARNES y Chu*but. Parque Centenario. Ideal lote calle Bravard entre Chubut y Ferrari, con adoquinado pago, entre lujosos edificios de varios pisos y de gran valor, a 3 cuadras de Triunvirato. Mide 10.29x50.46. Superficie 523 51 v. c. Base $ 8.50 v. c. Datos Bolívar 256.
EL DOMINGO 15 de mayo, a las 16. —F. Abalo. v9

*EN EL CABALLITO.—A pla*zos. Una propiedad y 2 lotes, calle Centenera 970, entre Zuviría y Tejedor, con adoquinado pago, a un paso de las Avenidas Directorio, P. Goyena y Parque Chacabuco. La casa consta de 3 piezas, galerías, frente imitación piedra, verja, aguas corrientes. 10x51. Base $ 7.500 y 2 lotes linderos con adoquinados pagos, de 476 y 547 v. c. Base $ 6.50 v. c. Datos Bolívar 256.
EL DOMINGO 15 de mayo, a las 15. F. Abalo. v9

Carlos D. Zavala

*JUDICIAL. — EN BELGRA*no. Washington No. 2470 casi esquina Monroe. Base $ m|n 9000 de acuerdo con el siguiente

EDICTO JUDICIAL

Por disposición del señor juez de primera instancia Dr. Uladislao F. Padilla, secretaría del autorizante se hace saber por el término de 8 días en los diarios "El Boletín Judicial" y LA PRENSA que en el juicio sucesorio de don Antonio Nieto ha sido designado martillero el Sr. Carlos D. Zavala para que proceda a la venta en pública subasta, de la propiedad calle Washington 2470, que mide su terreno según título 10.25 mts. de frente, 25.98 mts. al costado SE., 22.50 mts. al costado SO. y 30 mts. al costado N. E. donde el lote 21 manzana A, antes F. con un edificio de 5 dormitorios, cocina, [illegible] galería etc. tomando como base la suma de $ 9.000 m|n.
EL DOMINGO 15 de mayo a las 16.30, sobre la misma. Estando además autorizado para exigir del que resulte comprador [illegible] a cuenta de precio y 2 o|o de comisión. Datos: secretaría actuaria y a mi escritorio, Talcahuano [illegible] U. T. 5291 Libertad. Buenos Aires, abril 29 de 1921.—Ricardo Bollini, secretario. v15

T. A. Vinelli

EN EL CENTRO DE Flores, 17 terrenos en 100 mensualidades sobre las calles Gaona y Sud América (adoquinada) situados al Norte de Rivadavia a la altura del 6900 y de la plaza de Flores, distan 5 cuadras del boul. Avellaneda y Boyacá y 7 de Gaona, con los tranvías 89, 99 y 44. Son en realidad los últimos terrenos que están disponibles en ese barrio de prestigio de la parroquia pues todos sus alrededores se hallan profusamente edificados. Brillante oportunidad para adquirir un terreno sin desembolso en ese paraje donde se cotiza la vara al contado. Base $ 14 el lote por mes, en 100 mensualidades.
EL DOMINGO 15 de mayo a las 14.30 en los mismos terrenos, aunque llueva, bajo carpa. Soliciten planos personalmente por correo o teléfono a T. A. Vinelli, San Martín 345, U. T. 1361, Avda. m8

José Bacigaluppi e hijo

CASA Av. CASEROS 673.—Entre Perú y Chacabuco. Mide 11v46 por 17. Ad corpus. Edificio antiguo pero sólido. Sala, 3 piezas, dependencias. Pavimento de madera pago, cloacas, etc. Base pesos 16.500. A largos plazos. Visítese. Datos a San Martín 56.—José Bacigaluppi e hijo.
EL DOMINGO 15 de mayo, a las 15.30. m8

Para la familia. En el Once.— Casa San Carlos 3578, entre Liniers y Maza. A 1 cuadra justa al Sud de la Av. Rivadavia (altura 3500) y a 2 exactas de la estación Loria del subterráneo. En el gran barrio de la capital!! Base $ 15.500. Una cuarta parte del precio que se obtenga podrá quedar en hipoteca a un año de plazo con 8 o|o de interés. Terreno: 10x32 va. Ad-corpus. Edificio: Sala, 3 habitaciones, comedor, baño, cocina, w. c., pieza servicio y pileta lavar. Cloacas, adoquinado pago, desocupada. Lista para habitar. Visítese. Datos a San Martín 56.—José Bacigaluppi e hijo.
EL DOMINGO 15 de mayo, a las 16.45, en la misma. m8

45 LOTES EN LA FLORESTA —Base $ 3 por mes el lote, en 80 mensualidades, sin interés. Frente a las importantes avenidas Campana y Larrazábal y a las calles Lobos, Larraya y Monte. Los mejores, los más importantes, los más altos de ese paraje progresista en que la edificación surge día a día. Estos terrenos, que constituyen el saldo de una gran fracción están rodeados de grandes establecimientos industriales, en donde trabajan centenares de hombres que dan gran movimiento a toda esa activa y populosa zona. Próximos a los Nuevos Mataderos y a los tranvías 45 y 48 que circulan por las avenidas Juan B. Alberdi y Murguiondo. La Avda. Campana está adoquinada hasta Murguiondo o sea a 200 metros de los terrenos en venta, es una arteria de gran importancia lo mismo que Larrazábal. Lotes de diversas medidas. Se exigirán 3 mensualidades y 2 por ciento de comisión en el acto del remate y 3 más al recibir la libreta. Posesión y escrituras en seguida. Descuento del 25 o|o a los que paguen al contado. Visítense. Datos y planos a San Martín 56.— José Bacigaluppi e hijo.
EL DGO. 15 de mayo a las 14.30. m8

UNA SUNTUOSA CASA. — No exageraríamos al dijéramos un palacio. Tal su aspecto, tal su estructura, tal su importancia! En el riñón de la ciudad, avenida Caseros (la arteria más linda del centro Sur, donde se han levantado construcciones monumentales), números 677, 79 y 81 esquina Chacabuco. El edificio fue diseñado bajo la inteligente dirección del conocido arquitecto Il Bonhauser. El lujo, el confort y el más refinado buen gusto impera por doquier. El detalle más insignificante ha sido motivo de minucioso cuidado. Los materiales empleados son riquísimos y de gran valor. Una casa baja y un hermoso petit hotel, compuesto de subsuelo, planta de recepción, entrepiso, piso alto y terraza con invernáculo. Distribución: La casa baja (independiente del petit hotel), consta de hall, sala, comedor, 3 dormitorios, cocina con económica, baño instalado, despensa, pieza servicio y sótano. El petit hotel se distribuye así, garage con pisos portland y cocina metálica. Subsuelo: depósito y bodega. Planta de recepción: hermoso hall, salón comedor, antecomedor, sala de billar, escritorio, baño instalado, cocina con económica. Entrepiso: dos piezas sirvientes. Piso alto: hall, sala, 5 dormitorios, 2 regios baños instalados, cuarto ropero. Entrepiso 2 habitaciones. Terraza: invernáculo cerrado de cristales, pieza lavar y pieza de fotografías. Construcción: regio frente imitación piedra, balcones, carpintería roble, pisos de parquets, cielorrasos decorados, zócalos de roble, mosaicos extranjeros, escalera interior de roble, herrajes de valor, empapelados finos, calefacción, luz eléctrica, aguas corrientes, cloacas, etc. Mide el terreno 15v18 a Caseros, 14v14 a Chacabuco, 4v62 en la ochava y 21v88 y 18v16 en los costados. Ad corpus. Base: $ 90.000 (sin exagerar, vale mucho más del doble), 1|3 parte al contado y el resto hasta 4 años de plazo, interés 8 o|o. Escribano doctor Mario Novaro. Pavimentos de madera y granito pagos. Se entregará llave en mano. En total puede rentar más de 12.000 $ al año. Se visita de 14 a 19 con tarjeta de nuestra casa. Datos y folletos a San Martín 56.—José Bacigaluppi e hijo.
EL DOMINGO 15 de mayo, a las 15.30, en la misma. m8

En el centro. Un gran negocio. Un gran negocio para los que buscan renta alta y estable, una ocasión única para los especuladores y pichincheros. Propiedad calle Carlos Calvo 1924|28. Sobre Entre Ríos y San Juan. Es decir, en el gran barrio del centro Sur. Una casa de vecindad muy buena, bien conservada y hasta susceptible de convertirse en una gran casa habitación. Zaguán, 2 salones a la calle, 2 amplios comedores, 13 habitaciones grandes, baños, piletas de lavar, w. c. y amplios patios, pisos de tea, cielorrasos de yeso, buena carpintería, patio de mosaico y baldosa, techos de azotea. Construcción en cal. Produce actualmente sin contratos y con buenos inquilinos, $ 570 mensuales ($ 6.840 al año). Mide el terreno 15v60 de frente por 70v45 de fondo, teniendo un martillo en contra de 6v42 por 50v20. Superficie aproximada, 776 v|c. Venta "ad corpus". Base ínfima, por todo concepto, $ 38.500 incluso 28.000 cédulas a estilo de plaza. Se compra pues con poco desembolso. Adoquinado pago, cloacas, etc. Visítese a toda hora. Datos a San Martín 56.—José Bacigaluppi e hijo.
EL DOMINGO 15 de mayo, a las 16, en la misma. m8

6 LOTES PRECIOSOS que forman dos esquinas notables. En lo mejor de Caballito. Miñones y Canalejas en 4 lotes de 166 a 238 v|c. y Miñones y Arengreen en 2 lotes de 172 a 213 v|c. Las avenidas Gaona, Chubut y San Martín, a un paso con tranvías a todas direcciones. Barrio moderno bien edificado, con cloacas, aguas corrientes y luz eléctrica. Base $ 10 v. c. con adoquinado pago por todos los frentes. 25 o|o al contado y el resto en cuotas iguales a 6, 12 y 18 meses, 7 o|o interés y pagarés hipotecarios. Escribano C. A. Novaro. Nada mejor para edificar la casa para la familia. Visítese. Datos y planos a San Martín 56.—José Bacigaluppi e hijo.
EL DGO. 15 de mayo a las 16.30. m4

14 LOTES ENTRE Colegiales y Belgrano. ¡Un saldo que hay que vender sin pretensiones! Frente a la Av. Alvarez Thomas (con tranvía 96), y a las calles Avilés, Del Colegio y Heredia. A 1 cuadra de los tranvías 88 y 9., por la Av. El Cano, sobre la misma Avenida de Los Incas, a 200 metros de la estación "Alvarez Thomas" del tranvía A. y a 6 cuadras del bulevar Crámer y 8 de la Av. Federico Lacroze y de la estación Belgrano (R). Base $ 10 el lote por mes en 80 mensualidades, sin interés. Posesión inmediata y escrituras definitivas en seguida. Visítense. Datos y planos a San Martín 56. José Bacigaluppi e hijo.
EL DGO. 22 de mayo a las 13.30. v14

EN LA AV. RIVADAVIA 21 lotes y 2 casas en la Floresta. Todos con frentes a la Avenida Rivadavia en las cuadras 9200, 9300, 9400 y 10000. Son los más valiosos e inmejorables del oeste de la capital. Situados en la gran arteria del municipio con adoquinado pago, veredas, cercos y doble vía de tranvía en combinación con subterráneo. Sobre la misma estación Villa Luro F. C. O. y rodeados de buena edificación. Base $ 10 la v. c., los terrenos y 12.900 y 14.500 las casas, en 40 mensualidades sin interés con posesión inmediata y escrituras definitivas en seguida. Visítense. Después detalles. Pidan planos a San Martín 56. José Bacigaluppi e hijo.
EL DGO. 22 de mayo a las 14.30. v14

En Caballito casa por $ 5.500. Calle Franklin 1082 entre Pujol y Cucha Cucha. Esto con tranvía No. 85. A 1 cuadra al Sur de la Av. Gaona (altura 2000). Barrio muy importante. Mide 10 por 21v48. 3 habitaciones, pieza chica y w. c. Adoquinado pago y aguas corrientes. Base definitiva $ 5.500. Visítese. Datos a San Martín 56.—José Bacigaluppi e hijo.
EL DGO. 15 de mayo, a las 14. m8

Casa central por $ 14.000. Para familia. Calle [illegible] Urquiza 734 esquina Av. Independencia. Notable ubicación. Tranvías al frente y a un paso a todos rumbos. Mide 15 por 10v83. Ad corpus. Zaguán, cancel, 4 amplias habitaciones con balcones a la calle, baño, cocina, w. c., pileta lavar y 2 piezas en altos. Carpintería y celosías cedro, patio cubierto, pisos tea, cielorrasos yeso, etc. Adoquinados pagos, cloacas, luz eléctrica, etc. Base, $ 14.000, 1|3 al contado y 1|3 a 1 y 2 años, interés 8 y 1|2 o|o. Visítese. Datos a San Martín 56.—José Bacigaluppi e hijo.
EL DGO. 15 de mayo, a las 14.30. m8

3 LOTES EN 80 MESES, sin interés. En Villa Urquiza, Avenida Congreso y Burela. Lotes de 341 a 363 v. c. Base, $ 12 el lote por mes. Se exigirán 3 meses y 2 o|o comisión en el remate y 3 más al recibir la libreta. Posesión y escrituras en seguida. A 2 cuadras del tranvía 96 y cerca de la estación. Visítense. Datos y planos a San Martín 56. — José Bacigaluppi e hijo.
EL DGO. 15 de mayo, a las 14.30. m8

LLAVE en mano. Buena casa. Entre Av. Ortúzar y Villa Urquiza. Calle Donado [illegible]. Tranvía 96 al frente. Entre Carbajal y Pino. Al lado mismo de la AV. Alvarez Thomas, con tranvía. Mide 10 por 50 vs. Cerco, jardín, 4 amplias habitaciones, baño, cocina, w. c., gallinero. Galería, pisos tea, patio mosaico, etc. Aguas corrientes. Puede rentar $ 120 al mes. Visítese. Datos a San Martín 56. — José Bacigaluppi e hijo.
EL DGO. 15 de mayo, a las 15.30. m8

TERRENO EN BELGRANO Muy barato. Avda. del Tejar con adoquinado pago y frente también a la calle Roque Pérez entre Guayra e Iberá. 320.15 v. c. Base $ 4 v. c. ¡Un verdadero regalo! A 4 cuadras de la Avda. Crámer, con tranvías 35 y 36. Visítese. Datos a San Martín 56.—José Bacigaluppi e hijo.
EL DOMINGO 15 de mayo, a las 14. m8

BARATA; EN CABALLITO Calle Cucha Cucha 1581 entre Cucha Cucha y Espinosa. A 4 cuadra de las Avdas. Donato Alvarez y San Martín y de la estación La Paternal del F. C. Pacífico. Gran barrio. Base $ 6.500, muy barata. 10x34v11. 3 habitaciones, cocina, w. c., galería, pisos tea, cielorrasos yeso, carpintería cedro, patio mosaico, aguas corrientes. Visítese. Datos a San Martín 56.—José Bacigaluppi e hijo.
EL DOMINGO 15 de mayo, a las 16.30. m8

TERRENO; Sáenz Peña 742. Entre Chile e Independencia. A 3 cuadras de la Avda. Entre Ríos. Linda con la casa No. 736|38, que también remataremos. Mide según título, 5 varas de frente por [illegible] de fondo, y según medición tiene 8v58 por 83v72. Ad corpus. Paredes medianeras. Base $ 12.000. Decididos a liquidar. Visítese. Datos a San Martín 56.—José Bacigaluppi e hijo.
EL DOMINGO 15 de mayo, a las 14.30. m8

De renta. Sáenz Peña 736|38. Entre Chile e Independencia. A 3 cuadras de la Av. Entre Ríos y en uno de los sitios de mayor valor del centro Sur de la capital. Base $ 35.000. Muy barata. Con toda seguridad y sin extremar los alquileres puede obtenerse más de 500 $ de renta mensual. Mide el terreno según título 9 por 98 vs. y según medición: 8v58 de frente por 83v13.27 de fondo y 8v79 de contrafrente. Venta ad corpus. Edificio: Sala de negocio, zaguán, comedor y 16 habitaciones interiores, 2 baños, 2 w. c., 2 piletas lavar. Parral en el primer patio. Adoquinado pago y cloacas. Visítese. Datos a San Martín 56.—José Bacigaluppi e hijo.
EL DGO. 15 de mayo, a las 14.30. m8

Bravo y Mihanovich

SAAVEDRA Nos. 58, 60 Y 64. Para habitación y renta. A pocos metros de Rivadavia y del subterráneo y a dos cuadras de la plaza del Once. Espacioso local y dos amplias casas para familias con entradas independientes. Base $ 90.000.
EL LUNES 17 de mayo, a las 15, en nuestro hall, Corrientes 447. Mide: 8m66 (10v.) de frente por 29m16 (33v67) en un costado y 28m75 (33v20) en el otro. Ad corpus. Bajos: local amplio con gran sótano, tres piezas, cocina, una pieza para el servicio, pisos de pino tea y portland, patio y puerta con cortina metálica; renta $ 400 mensuales, con contrato hasta noviembre 30 del corriente. Primer piso: hall, sala, escritorio, comedor, cuatro dormitorios, pieza de roperos, baño, cocina con económica, pieza para el servicio y corredor cubierto: renta $ 350 mensuales, sin contrato. Segundo piso: igual distribución que la anterior, está deshabitada y por cuyo alquiler ofrecen $ 360 mensuales. Construcción moderna y elegante con materiales de primera calidad, frente imitación piedra, escaleras de mármol de Carrara, zaguanes con gran zócalo de mármol, paredes estucadas y empapeladas, cielorrasos de yeso, buena carpintería, celosías de cedro, pisos de roble "bastón rompú" y de pino tea, persianas corredizas en los balcones, patios y galerías de mosaicos finos, vitraux e instalaciones de luz eléctrica. Visítense de 15 a 16 horas. Títulos perfectos. Seña 8 o|o. Comisión 2 o|o. Informes Corrientes 447.—Bravo y Mihanovich. m4

PETIT-HOTEL con cédulas. Anchorena 1384, al lado de Santa Fe. En barrio aristocrático. Construcción elegante y sólida, estilo Luis XVI. Base $ 87.000, con 42.000 cédulas. ¡Llave en mano!
EL MIÉRCOLES 11 de mayo a las 15, en n|h. Corrientes 447. Mide 10m617 (12v25) por 13m562 (16v42) Ad corpus. Construcción a todo costo con materiales seleccionados, carpintería de primera calidad, finísimos herrajes importados, puerta principal de hierro forjado con cristales, marquise ídem, entrada con escalera y zócalo de mármol de Carrara, pared estucada, puerta cancel con cristales biselados, cielorrasos de yeso decorados, finos empapelados, zócalos estucados y decorados, pisos de parquets y pino tea encerados, calefacción central con radiadores en todas las habitaciones e infinidad de detalles de lujo en armonía a su estilo. Planta principal: Hall, gran escalera, salón, escritorio, comedor, toilette y patio cubierto. Primer piso: Galería al hall, claraboya vitraux corrediza, tres amplios dormitorios, baño lujosamente instalado. Segundo piso: Tres dormitorios, cuarto de baño instalado, amplia cocina con económica, depósito para agua caliente y carbonera. Subsuelo: Con entrada independiente, amplio corredor, pieza calefacción con caldera ideal en perfecto funcionamiento, despensa, carbonera, tres piezas y cuarto de baño. Los artefactos de luz existentes entran en la venta. Títulos perfectos. Seña 8 o|o. Comisión 2 o|o. Visítese de 10 a 12 y de 14 a 17.—Bravo y Mihanovich. m5

Eudoro Gallo y Cía.

JUDICIAL. EN CERES — En la región de las grandes colonias. 4.809 hectáreas, 03 áreas, 03 centiáreas de riquísimo campo, con tierras negras vegetables, inmejorables para el cultivo de cereales y de la alfalfa, con agua dulce a 4 y 5 metros de profundidad. Se trata de un campo alto, llano, situado en una zona donde nunca han llegado inundaciones. Existen 209 hectáreas alfalfadas y el resto dedicado a ganadería. Está ubicado en la provincia de Santiago del Estero, departamento Rivadavia y a 3 leguas de las estaciones Ceres y Selva, ambas del F. C. C. A. Base, $ 60 la hectárea. Reconoce una hipoteca de 72.000 cédulas argentinas, que el comprador podrá hacerse cargo, tomándolas a estilo de plaza del día de la escrituración. Orden del señor juez doctor César A. Campos, secretaría del doctor Demaría, sucesión de don Pedro M. Caballero.
El MIÉRCOLES 11 de mayo, a las 15, en nuestro hall, Corrientes 517. En la superficie indicada quedan comprendidas 88 hectáreas, 42 áreas, 47 centiáreas, que provienen de calles entre los lotes determinados en los títulos, por motivo de haberse proyectado colonizarlo cuando este campo correspondía a la jurisdicción de la provincia de Santa Fe, lo que se hace presente para evitar toda ulterior reclamación por exigencias de su apertura. El comprador deberá abonar como precio, el importe que resulte calculado sobre el área que de acuerdo con los títulos abarque el campo incluidas las calles proyectadas. Ad corpus. Está alambrado en su perímetro con 5 hilos lisos, uno de púa y postes de quebracho colorado. Dos poblaciones. Molino a viento, tanque, tres pozos, cuatro bebederos y balde volcador. La escritura la otorgará el escribano señor Adolfo Silvano. Puede visitarse por cualquiera de las estaciones. 8 o|o a cuenta de precio y 2 o|o de comisión. Informes y planos en nuestra casa, Corrientes 517. U. T. 3117, Avda.—Eudoro Gallo y Cía. m4

$ Oreste Andreone $

v11

ZONA DE LA GANADERIA. A plazos. 1.534 hectáreas, a 70 cuadras de las estaciones F. C. C. C. y F. C. C. A. y plaza de la ciudad de Santiago del Estero. Con 15.000 toneladas de madera de algarrobo, quebracho blanco y colorado. Sembradas de maíz y trigo. Agua dulce a 20 metros, pozo, represa y casas para peones. Tasado por el Banco Hipotecario Nacional en $ 40 la hectárea. Base, las cédulas, reducidas hoy a $ 8 la hectárea. Para quintuplicar, subdividiéndolo.
EL SÁBADO 14 de mayo, a las 16, en nuestra casa. Un negocio para cuadruplicar. Para visitarlo, diríjase a mi encargado en Santiago, señor José F. Ruiz, calle Garibaldi 70, quien acompañará a los interesados al campo. Soliciten planos por correo, teléfono, telégrafo o personalmente a Oreste Andreone, Sarmiento 466. U. T. 3945, Avenida. Títulos perfectos. v14

ESTANZUELA FORMADA.— A 2 años de plazos. Conocida por de Luis Cardone. Tierra especial para alfalfa, agricultura, ganadería y tambo, con agua dulce a 4 metros. 200 hectáreas, partes alfalfadas y con 3 edificios, galpón, árboles frutales y de sombra, y dividido en seis potreros. Alambrado en todo su perímetro, siendo propio. 50 por ciento al contado, 25 por ciento a 1 año y 25 por ciento a 2 años, con 8 o|o de interés anual. A 4 horas de la capital, con trenes diarios. Base verdaderamente de liquidación: 450 pesos la hectárea. A 30 cuadras de la estación Moquehuá del F. C. C. G. B. A. y a 6 leguas de la ciudad de Chivilcoy. Visítese por Moquehuá, dirigiéndose a los señores Arregui Hnos. Se entregará libre de todo contrato a los noventa días de la fecha del remate. Escrituras ante el escribano que designe el vendedor.
EL SÁBADO 14 de mayo a las 16 en nuestra casa. Pidan planos por correo, teléfono o personalmente a Oreste Andreone, Sarmiento 466; U. T. 3945 (Avenida). m8

Salvador Balsells

JUDICIAL. CORRALON Y terreno en Avellaneda (a 1 cuadra de la avenida Pavón), Mariano Acosta 1284, con frente también a la calle Ferro Carril, amplio terreno con edificio compuesto de 3 piezas y cocina de material, piletas, w. c., etc. y un galpón de material y hierro de 60 metros por 5, con pesebres y altillo de madera, mide 12 m. 99 de frente por 73 m. 61 de fondo, estando el patio empedrado. Base, $ 15.000 m|n. Terreno Mariano Acosta entre República y Echenagucía, también con frente a la calle Ferro Carril, con 2 piezas de madera e hierro, mide 12 m. 99 de frente al NO. por 73 m. 17 de fondo en el N. E. y 71 m. 44 en el S. O. Base, 2|3 partes de la tasación, pesos 108 23. Por mandato del señor juez de lo civil doctor Matías Mackinlay Zapiola, secretaría del doctor Juan José Coronado, en la sucesión de Salvador Balsells, condominio con Francisco Gazzolo, remataré sobre las mismas propiedades
EL 15 de mayo, a las 15 horas. Seña 8 o|o a cuenta de precio. Comisión 3 o|o a cargo de los compradores. Informes: Rivadavia 1265. v15

P. Buontempo

CASA. — COLOMBRES 731 e Independencia 19x40. Jardín, 4 piezas, baño completo, coc., cloacas, celosías y puertas cedro, adoq. pago. Base, $ 10.500 a plazos.
EL DOMINGO 15 de mayo a las 15, en la misma. v18

*PAVON 2865 Y DEAN FU*nes. Regia casa desocupada, a 1 cuadra Av. Garay y 3 de Av. San Juan. Mide 10x50. Jardín, 5 piezas, comedor, 1 piezas altos, baño y cocina completos, cloacas, terraza, celosías y puertas cedro, galería, 2 patios. Base, $ 25.500 incluso 5.550 céd. B. H. N.
EL DOMINGO 15 de mayo a las 16.30, en la misma. Visítese a toda hora. v18

AV. BOEDO. México 3628.— Mide 10x41. Sala, 4 piezas, cloacas, base $ 21.000 a plazos. Visítese.
EL DOMINGO 15 de mayo a las 15, en la misma. Informes, Rivadavia 3628, U. T. 38 Mitre.

INSTALACIONES, MUEBLES Y MERCADERIAS EN GENERAL

Furst Zapiola y Cía.

*95 LOTES EN VILLA MADE*ro y Tapiales. En el deslinde de esta capital, próximos a la estación Villa Madero, (F. C. P. B. A.) y a sólo 25 minutos del centro, con 38 trenes diarios. Están ubicados estos 95 lotes sobre una lindísima loma rodeados de una edificación moderna. Esta venta responde a una orden terminante de liquidar a cualquier precio con una base ínfima pero definitiva, así que la recomendamos muy especialmente. Base, $ 4 el lote por mes, en 100 mensualidades.

EL DOMINGO 15 de mayo, a las 12.30 en punto, tren gratis de ida y vuelta de la estación Buenos Aires (calles Vélez Sársfield y Suárez), a la cual conducen los tranvías 24, 29, 69. Este tren parará en la estación Sáenz. Pidan planos y boletos gratis, en nuestra casa, Reconquista 434. —Furst Zapiola y Cía. m8

Arturo Barros

*CASA Y TERRENOS en Bel*grano. Calle Echeverría esquina Vidal. Barrio muy lindo, donde a cada paso se levanta un nuevo edificio de importancia. Entre en la venta una gran casa o chalet de 2 pisos, con 15 habitaciones y dependencias que puede refaccionarse como se desee; y 9 lotes de 198 a 575 varas cuadradas, algunos con construcciones y todos con plantas y árboles de mérito. La casa moderna, sana y alegre, chica o grande tiene allí el lugar indicado muy cerca de la estación F. C. R. Base, pesos 39.000 la casa y 30 y 20 pesos por v|c. los lotes. 1|3 parte al contado, 1|3 a un año y 1|3 a 2 años, con hipoteca al 7 o|o. Escrituras por la escribanía de M. D. Dhers, Reconquista 46. Pidan planos.

EL DOMINGO 15 de mayo, a las 15.30 allí mismo. Informes, San Martín 459. —Arturo Barros. m8

Manuel E. Belza

SOBRE PLAZA ITALIA.— Exposición Rural, Jardines Botánico, Zoológico. Preciosa casita, Berutí 4583, entre Oro y Godoy Cruz. Sala, 3 dormitorios, baño, cocina. En altos: una habitación, frente imitación, carpintería de cedro, balcones, cielorrasos de yeso, pisos pino tea. Base, $ 12.000, incluso 8.000 cédulas.

EL DOMINGO 15 de mayo, a las 16. Visítese.—Manuel E. Belza, Avenida de Mayo 605. 1p

Pablo Falbo

FLORES — DIRECTORIO 1747 y Av. Carabobo. Terreno de 14v11 por 54v86, a 3 años de plazo, al 8 o|o interés anual e incluso 4.000 céd arg. Base, $ 15 v|c.

EL DOMINGO 15 de mayo, a las 16. Venta forzosa. Títulos perfectos. Seña 8 o|o. Comisión 2 o|o. Datos San Martín 296 y Neuquén 2564. v9

Rufino de Elizalde y Cía.

JUDICIAL — EN BAHIA Blanca, varias fracciones de terrenos en el ejido de la ciudad. En el paraje denominado Balneario. Base total $ 22.078,65 m|n.

EL MIERCOLES 11 de mayo, a las 15, en n|casa, Reconquista 212.

1o.—Fracción de la chacra 416, con una sup. de 75 000 m. c.
2o.—La manzana 45 de la chacra 413, sup. 13.457 m. c.
3o.—Lotes 1 al 5, de la manz. 1 de la chacra 420, sup.: 1.996 m. c. 27.
4o.—Lotes 7 al 12, de la manz. 2, chacra 420, sup.: 2.415m60 d. c.
5o.—Lotes 5 al 19 de la manz. 3, chacra 420, sup.: 2.415m60 d. c.
6o.—Lotes 19 a 30 de las chacras 412 y 420, sup. 4.830 m. c.
7o.—Lotes 3 al 11, de la manz. 5, chacra 416, sup.: 3.623m40 d. c.
8o.—Lotes 22 al 39 de la manz. 6, chacra 416, sup.: 3.623m40 d. c.
9o.—Lotes 21 al 31, de la manz. 7, chacras 416 y 420, sup.: 4.483 m. c.
10o.—Lotes 1 al 19 de la manz. 8, chacra 420, sup.: 4.920 m. c.
11o.—Lotes 9 al 24, de la manz. 48, chacra 416. Sup. 5.993 m. c.
12o.—Lotes 1 al 8 y 26 al 32 de la manz. 50, de la chacra 416, sup.: 5.900 m. c. Lo que forma una superf. de 128.523 m. c. 27. La venta ordenada por el Sr. Juez Dr. F. Klappenbach, sec. Espeche, en el juicio seguido por la suc. de don José Font c. doña Teresa Magra de Landín. Seña 8 o|o. Comisión 2 o|o. Informes, Reconquista 212. (Bs. As.).—Rufino de Elizalde y Cía. m1

JUDICIAL. AYACUCHO 1453 entre Juncal y Melo. Ubicación ideal para construir un lujoso petit hotel. A dos cuadras de Callao y Santa Fe y a un paso de Las Heras. Base $ 34.217.76.

EL MIERCOLES 18 de mayo, a las 15, en nuestra casa Reconquista 212. Terreno de 7m794 (9 vs) de frente al Oeste, por 60m62 de fondo, teniendo en su costado Norte hacia el fondo un martillo a su favor de 8m66 de ancho en su costado Oeste por 13.856 en el costado Norte, quedando por lo tanto el terreno con un contrafrente de 16m454 y una superficie de 592m46 dec. cuad. Su edificio antiguo consta de 10 piezas corridas, dos sótanos, cocina, w. c. y pileta. Venta ordenada por el señor juez de primera instancia doctor Roberto Bunge, secretario Echegaray, en el juicio seguido en expediente núm. 3185 F. núm. 75, año 1913. Seña 8 o|o. Comisión 2 o|o. Informes a nuestra casa Reconquista 212.—Rufino de Elizalde y Cía. m4

268 HS. DE CAMPO EN LA Pampa, sección III, fracción B, lote 6, situados a 2 y 3 leguas de las estaciones Thames, Maza y Anchorena, del F. C. P. Tierras de mucha fertilidad, aptas para ganadería y agricultura. Aguas de primera calidad. Base $ 140 la hectárea, a plazos.

EL DOMINGO 15 de mayo a las 15 en el Hotel Comercio, de Maza. Alambrado en todo su perímetro, molino, tanque australiano y población. Linda al N. Angel Otero; al E., Meridiano V; al S., señor Rolón, y al O., señor Laundriell. Títulos perfectos. Seña 8 o|o. Comisión 3 o|o. Planos e informes a Reconquista 212, Bs. Aires.—R. de Elizalde y Cía. m4

ESQUINA PARA NEGOCIO y terreno lindero. Gorriti 4858|900 y Guruchaga 1493. A 3 cuadras de las Avdas. Rivera y Canning. Buen barrio, rodeado de tranvías y comodidades. Base $ 15 000. A plazos.

EL DOMINGO 15 de mayo a las 15 en la misma. Mide en conjunto 17v80 por 25 más o menos. Edificio compuesto de salón de negocio, 2 piezas, zaguán, baño, cocina, cloacas, etc. Las instalaciones del almacén y canchas de bochas entran en la venta. Títulos perfectos, seña 8 o|o. Comisión 3 o|o. Informes a Reconquista 212. —R. de Elizalde y Cía. m8

Carlos Merlini

Bmé. Mitre 371.—U. T. 2288, Avda.

EN PARANA, A UN PASO de la ciudad. Una importante fábrica de cal. Terreno de 6 h., 65 á. y 17 c. Situada en la zona de quintas de la ciudad e inmediata al Puerto Viejo, en la parte central del lote N.o 3 del plano oficial y dentro de los siguientes linderos (según el título primitivo), al Norte el Río Paraná (salvando la jurisdicción del gobierno nacional una línea de 175 varas paralela al mismo río) al Sud, calle por medio, con D.a Petrona F. de Otaño, en una extensión de 168 varas, o sea la perpendicular comprendida entre las dos paralelas del Este y Oeste que van en rumbo Sud magnético, al Este una línea divisoria con terreno perteneciente a D. José Zabala y por el Oeste una línea divisoria con terreno perteneciente a D.a Petrona F. de Otaño. La fábrica tiene un horno vertical con una capacidad de 10 toneladas diarias de producción y en el terreno existe una importante cantera de piedra de cal destapada en parte, lo que facilita grandemente la explotación.

EL LUNES 9 de mayo, a las 15, venderé esta valiosa implantación industrial con todo lo plantado y adherido al suelo, en el salón de ventas de mi escritorio, B. Mitre 371, Buenos Aires. Base, $ 10.000. Seña 8 o|o. Comisión 2 o|o.—Carlos Merlini. v9

G. Carazo, Cravaroli y Cía.

Avda. de Mayo 1067—U. T. 3697 Riv.

JUDICIAL. — PROPIEDAD situada en la zona Norte de esta capital, calle Soler No. 4629, entre las de Acevedo y Gurruchaga. Su terreno mide 8m66 cts. de frente; 30m30 cts. en sus costados y 8m20 cts. en su contrafrente, o sea una superficie de 255 m. 42 dm. 90 cts. o lo que poco más o menos resulte de entre muros. Construcciones: 1 habitación de material, 2 más de madera, todas con techumbre de cinc, carpintería de pino, un w. c., verja de hierro al frente, puerta de calle también de hierro, aljibe, etc. Edificio antiguo. Tasación, pesos 8 940 c|l moned. nacional. Base, las 2|3 partes de su tasación o sea $ 5.960 m|n. Seña, 8 o|o. Comisión, 2 o|o a cargo del comprador. Remataremos judicialmente:

EL DOMINGO 15 de mayo, a las 15 horas (3 p. m.). Orden del señor juez doctor Matías Mackinlay Zapiola, en autos caratulados "Don José Guillermo Tur c| don Gregorio Acuña sobre cobro de afirmado", que tramitan por la secretaría del doctor Napoleón Paz (hijo). Más datos, en la secretaría actuaria o en nuestras oficinas.—Buenos Aires, mayo 4 de 1921.—Napoleón Paz (hijo), secretario. v15

Serodino y Cía.

*JUDICIAL. SIN BASE. TE*rreno en Villa Centenario (Ptdo. de San Martín). Con frente al bulevar 9 de Julio, compuesto de los lotes Nos. 1, 8, 10 y 11 de la manzana 107. A. Sup. 1.348.12 m. c. Tiene una casilla de madera y cinc y alambrado de tejido.

Terrenos en Villa Progreso (Ptdo. de San Martín), frente a la línea del tranvía Lacroze, calle Bernardo Ituarrape(?), manzana B lotes 5 y 6. Sup.: 413.17 y 838.14 m. c. Tiene cerco de tejido.

EL DGO. 15 de mayo, a las 15 horas, sobre los mismos.

Terreno en Villa Pereyra (Hurlingham, Ptdo. de Morón). Calle [illegible], manzana 17 compuesto de los lotes Nos. 15 y 16. Sup.: 749.85 m. c. Este terreno lo venderemos en venta sobre los arriba indicados. Seña 20 o|o. Comisión 2 o|o. Juzgado Dr. Lagos, secretaría Berestevide, juicio sucesorio de Da. Felisa [illegible] de Valdomilla. Por más datos a [illegible] Av. de Mayo 886. m8

SAUL E. HERRERA

Perú 187. U. T. 6781. Avenida v10

CASAS

SIN CARTEL!... — EXTRA judicial. Casa central. Calle Parral 618, al llegar a la Av. Gaona y estación del tranvía. Base $ 3.500, toda a plazos. Edificio de 3 dormitorios, cocina, galería, etc. Visítese, que es una pichincha!...

EL MARTES 10 de mayo, a las 16, en mi casa central, Perú 187. m6

SIN CARTEL!... — EXTRA judicial. Casa en el centro de Flores, calle Esteban Bonorino 543, al llegar a Directorio. Base 5.000 $, a plazos. Edificio de 4 dormitorios, baño, despensa, cocina, plantas y adoq. pago. A 5 c. de la plaza de Flores y del subterráneo.

EL MARTES 10 de mayo, a las 16, en mi casa central, Perú 187. m6

SIN CARTEL!... — EXTRA judicial. Una pichincha!... Casa calle Acha núm. 1004, a 20 varas de Donato Alvarez y 70 va. de Av. Triunvirato, con eléctrico de Lacroze. Base 1.800 $, a plazos. Edificio de 2 piezas, cocina, galería y plantas.

EL MARTES 10 de mayo, a las 16, en mi casa central, Perú 187. m5

*SIN CARTEL!... — EXTRA-*judicial. Casa de ocasión. Calle Donato Alvarez 3149 (con adoquinado pago), al llegar a Triunvirato. Base 2.500 $, a plazos. Edificio de 3 piezas, cocina, árboles frutales, etc. Visítese, que es ocasión!...

EL MARTES 10 de mayo, a las 16, en mi casa central. m6

5 CASAS CON CEDULAS.— Modernas y baratísimas. Calle Pampa 4318, esquina Donado 1763 al 1783 con base de 3.500 $ incluso 3.100 cédulas cada una de las 4 casas de Donado y base 5.500 $ incluso 3.600 cédulas la esquina de Pampa y Donado. Edificios en cal sobre tirantería de hierro de 3 y 4 habitaciones, baño, cocina, galería, carp. de cedro, c. de yeso, mosaicos, mármoles, luz eléctrica, plantas y con adoq. al frente y eléctricos. Pidan planos.

EL DGO. 15 de mayo, a las 16. m8

¡LLAVE EN MANO! — LA casa más bonita del barrio, en cal y de elegante estilo. Calle Vírgenes 124 y Av. Warnes o sea, a 100 metros de Av. Canning. Base 6.000 $, a plazos. Edificio de 4 dormitorios, comedor, baño, despensa, galpón, etc., carp. de cedro y celosías, c. de yeso, finos mosaicos y pinturas, plantas, luz eléctrica y cloacas. Visítese. Ofrecen 160 $.

EL DGO. 15 de mayo, a las 15. m8

2 LINDAS PICHINCHAS!... Por las cédulas, 2 casitas de ocasión. Venta extrajudicial. Con base de 3.000 cédulas cada casa. Calle Paramaribo 2480 y 2486 y Av. Warnes (adoquinada). Edificio en cal de 3 dormitorios, cocina, w. c., carp. de cedro, mosaicos y luz eléctrica. Barrio de primer orden a un paso de los tranvías 85, 86, 88, 94 y de la Est. Paternal, del F. C. P. Visítense a toda hora.

EL DGO. 15 de mayo, a las 14. m8

LA CASA PARA VIVIR. — A 30 vs. de la Av. San Martín y Donato Alvarez. Calle San Blas 1643, de 10x40 vs. Base 10.000 $ incluso 8.000 cédulas. Edificio regio, verja y jardín, 3 d., comedor, baño, despensa, pieza chica, galpón, galería, carp. de cedro, lindas plantas, cloacas y luz eléctrica. Visítese.

EL DGO. 15 de mayo, a las 15. m8

CASA DE RENTA ...! Calle Vírgenes 792, a 40 vs. de la Av. San Martín. Mide 10x51 vs. Base 8.000 $, a plazos. Edificio de jardín, 6 dormitorios, baño, cocina, galería, adoq. pago, etc. Renta 180 $, o sean 2.160 $ anuales.

EL DGO. 15 de mayo, a las 14.30. m8

PAGADERO POR CUOTAS... 1 casa y 2 lotes, frente a la Av. San Martín No. 3268, entre Terrada y Simbrón, de 10x45 vs. c|uno. Base 4.000 $ a plazos y $ 4 la v. c. los terrenos. Edificio de la casa de 2 dormitorios, galpón, adoq. pago, luz eléctrica, etc., tranvías Nos. 85 y 86, al frente. Pidan planos.

EL DGO. 15 de mayo, a las 15.30. m8

TERRENOS

3 LOTES EN 120 MESES.— Muy centrales. Base 10 $ por mes el lote. A 3 c. de la Av. San Martín (con eléctricos 86 y 86) y frente a la Universidad y gran Parque de Agronomía. Calle Terrero entre Zamudio y Sud América, de 10x60 vs. c|uno. Lotes 18, 19 y 20 manz. (M.). Ubicación de valor y de gran porvenir. Pidan planos.

EL DGO. 15 de mayo, a las 16. m8

José Balocchio y Cía.

Reconquista 144. U. T. 6462 Avenida

FLORES, CENTRAL, REGIA propiedad, Bogotá 3075 y Av. Nazca, a 200 metros del subterráneo. Mide 10x50 v., adoq. pago, cloacas, sala, 4 dormitorios, comedor, baño, cocina, luz eléctrica, hermoso jardín. Base, $ 15.000, a plazos.

EL DGO. 15 de mayo, a las 15.30. Allí m8

FLORES, CENTRAL, AVDA. San Pedrito 487|91 y Avda. Directorio. Sala de negocio, 5 dormitorios, baño, cocina, galería, adoq. pago. Base, $ 12 000, todo a plazos. Renta 180 $.

EL DGO. 15 de mayo, a las 15. Allí [illegible]

*FLORES, VARELA Y JUN*ta 2676, desocupada, 4 dormitorios, baño, cocina, galería c. de yeso, patios de mosaico, cloacas, verja jardín. Mide 10x[illegible] v. Ofrecen 120 $ de alquiler. Base, $ [illegible], a plazos.

EL DGO. 15 de mayo, a las 16.30. Allí. Visítese, de 14 a 17. m8

*EN FLORES, AVDA. BOYA*cá y Gaona. Tranvías 81, 89 y 99, casa Monte Egmont 2162, 3 piezas, cocina, galería, etc. Base $ 3 600, a plazos.

EL DGO. 15 de mayo, a las 16. Allí m8

*TERRENO EN 120 MENSU*alidades, con 30 000 ladrillos gratis. Avda. Juan B. Alberdi y Mozart a 30 metros, está entre edificios. Calle Bragado y Mozart. Base, $ 20 por mes.

EL DGO. 15 de mayo, a las 14.30. Allí m8

De Vincenti y Calderón

COLEGIALES—CONDE 521, construcción reciente y elegante. Barrio de familias, sala, escritorio, hall, zaguán en mármoles y panneaux, cancel, dos dormitorios, comedor, cuarto de baño, cocina económica, pileta de lavar, w. c., pieza en altos para servicio, obras sanitarias, luz eléctrica embutida, carpintería cedro de lujo, patios y galería con mosaicos, afirmado pago, llave en mano.

EL DOMINGO 15, en la misma, a las 16.30 horas. Base, $ 19.000, con facilidades de pago. v9

EL MISMO DIA A LAS 16, entre edificios, dimensiones ideales, para un petit hotel, garage o lo que se quiera. Maure entre Conde y Freyre. 8.66 m. de frente, 19.60 m. en el costado S. O., 19.[illegible] m. en el N. E. y 8.68 m. en el contrafrente o sean 230 v. Base, $ 10 m|n la v. c. con facilidades y adoquinado pago. v3

TERRENO WARNES frente a la estación Paternal, F. C. P., 275 vs. con adoquinado pago. Base, $ 15 v. c. a plazos.

EL DOMINGO 15, a las 15, en el mismo. Pidan datos, Reconquista 144. v9

MUEBLES Y MERCADERIAS EN GENERAL

AUGUSTO ARIAS

HOY

Cigarrería Librería

746 - PERU - 746

Extra judicial HOY a las 14.30 todas las existencias. Lotes para comerciantes y particulares

J. C. Naón y Cía.

530 Bmé. Mitre 530

BUENOS MUEBLES. — EN nuestra casa, Bmé. Mitre 530. Juego de sala Luis XVI, madera tallada y dorada tapizado en seda, vitrina Luis XVI dorada, biombo Luis XVI, vitrina caoba y marqueterie, piano perpendicular marca "Voegel", jardineras nogal tallado y esterilla, lámparas de pie dorado, mesas de centro y pedestales dorados, dormitorios inglés de tres cuerpos, caoba y marqueterie, otro dormitorio inglés de dos cuerpos, comedor inglés de roble tallado con doce sillas de marroquí, dormitorio de tres cuerpos art nouveau de roble tallado, cortinados de seda, guardarropa de tres cuerpos con luna, cómodas antiguas de caoba, vitrina roble tallado de tres cuerpos, juego vestíbulo de Viena, perchas de vestíbulo, escritorios, cilindros y ministros de roble, bibliotecas y archivos de roble, caja de hierro, juegos para escritorio de marroquí, búfalo y roble con esterilla, sillas de roble, juego lavatorio metal, buenos dormitorios de roble y de cedro con ropero chico, comedores de roble y nogal y roble con sillas, espejos de comedor, heladera americana con motor para producir hielo, metales para comedor, adornos, cuadros, artículos de fantasía y un gran lote de muebles sueltos.

EL MIERCOLES 11 de mayo, a las 11 y a las 20 horas, en nuestro salón de ventas, 530 Bmé. Mitre 530. Comisión 10 o|o. —J. C. Naón y Cía. U. T. 1938, Avda. m8

Guerrico y Williams

HOY

BUENOS MUEBLES EN nuestra casa, Bmé. Mitre 757. Juego para hall caoba tapizado con felpa y mesa escritorio, juego dormitorio caoba con aplicaciones de bronce, 1 id de roble con ropero 3 cuerpos, 1 de nogal Luis XV y varios de cedro, camas cameras de bronce, cunas de bronce, ricos juegos de comedor con aplicaciones de bronce, otro comedor roble con 6 sillas, 2 buenos comedores nogal y roble y otro de pino tea, varios juegos de sala, mesa sala dorada, pedestales dorados, sillas fantasía, espejo marco dorado, escritorios roble con cortina, escritorio ministro de roble, sillones roble para escritorio, juego sofá y sillones de roble, varios juegos nuevos de cuero para escritorio, bibliotecas de roble, guardarropa, perchas, vestíbulo, heladeras, varias clases de sillas, roperos, camas, mesas de luz, sueltos, 1 estatua de mármol Nelaton, arañas eléctricas, pendientes, cuadros, adornos, 1 partida de carteras para señora, colegio, cigarreras, portamonedas, buenos cubiertos de Christofle, 1 servicio de mesa porcelana, cristales, varios metales sueltos, relojes pared, perchas pie de roble, lámparas eléctricas e infinidad de artículos varios.

HOY LUNES 9, a las 13.30 y a las 20.30, para continuar el martes a las 13.30. Comisión 10 o|o.—Guerrico y Williams. m7

DEL Sr. J. Hosmann, el buen moblaje que adorna su casa Santa Fe [illegible]. Dos juegos sala Luis XV nogal y oro tapizado seda, rica vitrina caoba con finos bronces cincelados, otras más sencillas y una de nogal y oro, buen piano marca cola, Knake, dos ricas alfombras, carpetas, piano perpendicular Rolsselot(?), hermosos cuadros de Rossi "La Primavera" premiada en la exposición de bellas artes, y dibujos de Dinger, bibelots, gran juego comedor inglés, roble tallado con [illegible], mesa para 24 cubiertos y [illegible] vitrina con sofá, cristalero y reloj pie con campanas, finísimo juego de [illegible] tallado, ricas copas vino del Rhin, cristal de Bohemia, cuadros de Schastz(?) [illegible] piezas de metal, dormitorio [illegible] de nogal, escritorio completo [illegible] biblioteca con vitraux, [illegible] hall Jacobean, mesa billar [illegible] completo, ricas piezas de [illegible] para jardín de invierno, [illegible] de alabastro, jaspe esculpido, [illegible] de Cadinen; en vasos las [illegible] alfombras, varias de Smirna, [illegible] de luz, cortinados, armario [illegible] de 9 cuerpos, batería cocina [illegible] etc., etc.

EL JUEVES 12 de mayo, a las 14.15 en punto. Exposición desde el martes [illegible] de 14 a 22. Comisión 10 o|o. —Guerrico y Williams. m8

CABARROU Y Cía.

Socios: J. Jonquières, F. Cabarrou

282 - MAIPU — 282

¡AVERIAS!

630 PIEZAS TEJIDO ALGODON
2.700 MAZOS PERLAS FALSAS
7.000 KILOS PAPEL PARA DIARIOS
120 ROLLOS FIELTRO PARA TECHAR
175 DOCENAS CABOS RETORCIDOS para látigos.

EL MARTES 10 A LAS 15 v9

*REMATAREMOS CON inter*vención de seguros: 630 piezas tejido algodón, 22 docenas camisetas y calzoncillos, 86 mts. felpa para tapiceros, 2.700 mazos de perlas falsas, 7 gobelinos, 1.700 [illegible], sacos impermeables, 11 bobinas, 7.000 kilos papel para diario, 1.030 kilos [illegible] patente, 120 rollos fieltro para techar, 13 acumuladores eléctricos, martillos para [illegible], 11 cajones betún líquido etc., etc. Sin avería. Al mismo tiempo, por cuenta de los representantes vendedores, [illegible] francés, 304 piezas [illegible] docenas [illegible] para señora, 600 [illegible] 150 docenas platos esmaltados [illegible] para [illegible] y señora [illegible] conejo negro, 200 pieles [illegible] de cabra [illegible] gris y [illegible] cadenas, anillos, 2.500 prendedores [illegible]. En exposición. Seña 30 o|o. Comisión 10 o|o.

F. Astoul Bonorino y Cía.

HOY
LIBROS

LIBROS: DE HISTORIA. Derecho, Literatura, etc. Obras modernas y antiguas. La Gaceta de Buenos Aires 1811|6. Diccionarios, Códigos, Historias del Mundo en la Edad Moderna, Bibliotecas Internacional de Obras [illegible] (25 tomos) y 500 lotes más de autores extranjeros y nacionales.

EL LUNES 9, MARTES 10 y MIERCOLES 11 de mayo, a las 17.30, en nuestra casa, San Martín 411. En exposición desde ahora. Comisión 10 o|o. Catálogos en nuestras oficinas, San Martín 411.—F. Astoul Bonorino y Cía. v11

M. SUEYRO Y Cía.

Mañana...

A LAS 20.30

En n|local Cerrito 458

MUEBLES

Visítese - Detalles avisos de mañana

Luis Rebecchi

ZAPATERIA, BOEDO 833.— HOY a las 20, remataré las últimas existencias en mercaderías e instalaciones, 4 estanterías pino, 2 mostradores, 2 cajones [illegible] piezas con espejos, 8 [illegible] niquelados, 600 cajas vacías, [illegible] y demás. Comisión 10 o|o. 1p

Galimberti Hnos. y Cía.

JUDICIAL

TIENDA, MERCERIA Y ROPERIA

Lunes 9 y Martes 10

En nuestro local PIEDRAS 79 v10

*JUDICIAL— TIENDA, RO*pería y mercería. Por orden del síndico liquidador señor Isaac Abecasis en la quiebra de Emacam y Bertuya, de Estación Acevedo, cuyos autos tramitan por ante el señor juez de primera instancia del departamento del Norte, Dr. T. F. Villamayor, secretaría H. Frugone. Venderemos en público remate en nuestro local, calle Piedras No. 79, Buenos Aires, todas las existencias de esta quiebra, consistentes en artículos de tienda, ropería y mercería, etc. La venta es al contado y la comisión del 10 o|o a cargo del comprador.

LOS DIAS LUNES 9 Y MARTES 10 de mayo, a las 18 en punto —Galimberti Hnos. y Cía., Piedras 79. v10

MAXIMO MARCOS y Cía.

55 - ESMERALDA - 59

MAÑANA MARTES 10, a las 13 en punto

TEJIDOS, BONETERIA y MERCERIA

Importante remate con orden exclusiva de liquidar sin retirar lote: venderemos a cualquier precio un [illegible] surtido de telas en todas clases, géneros fantasías, popelines, gabardinas, cheviot pura lana, paños, casimires, bombasíes, moletones, franelas, lana y algodón, tartanes, terciopelos, gambronas, cotines, bramantes, uso doméstico, colchas etc. BONETERIA Y MERCERIA: grandes lotes en camisetas y calzoncillos, con frisa de lana y algodón, calcetines, medias, tira bordados, peines, tiradores, pañuelos seda y algodón. 2800 frazadas algodón, en varios tamaños.

Al contado. 10 o|o de comisión a cargo del comprador. v10

Guillermo Gowland y Cª

MIERCOLES Y VIERNES, remate de comestibles y bebidas, ferretería, tienda, artículos rurales, etc., a las 13, en nuestra casa, Bolívar 351 a 361. perm.

*4.245 CHAPAS HIERRO gal*vanizado liso números 12, 14, 16, 18, 20, 22, 24 y 26 de 2 por 7, 1 por 2, 1 por 2.52, 3 por 2.52, y 4 por 2.52 con 107.428 kilos. ¡Averías! En nuestra sucursal, calle Vélez Sársfield 238 (continuación de Entre Ríos).

EL MARTES 10 de mayo a las 14 horas se rematarán en lotes por cuenta de seguros. Seña 30 o|o en efectivo. Guillermo Gowland y Cía. m8

JUDICIAL. MAQUINARIAS, etc. En nuestra sucursal calle Vélez Sársfield 238 (continuación de Entre Ríos).

EL MARTES 10 de mayo a las 14 horas se rematarán en lotes lo siguiente: amasadoras, bombas diafragmas, [illegible], bombas centrífugas, aparatos, [illegible], bombas a vapor, máquinas [illegible], rulinetes bronce, caños, poleas, transmisiones, válvulas, barras acero, tambores, aceite especial, mesas giratorias, máquinas punzonar y cortar, máquinas para [illegible] y otras mercaderías que estarán a la vista. Juez doctor [illegible] Manuel Palacios contra [illegible], secretaría del Dr. A. Dawson. Seña 30 o|o en efectivo. Comisión 10 o|o.—Guillermo Gowland y Cía. m8

40.000 KILOS FLEJES para persianas, 305 chapas para [illegible], llanos No. 18, 4x10, ¡Averías! En nuestra sucursal calle Vélez Sársfield 2[illegible] (continuación de Entre Ríos).

EL MARTES 10 de mayo a las 14 horas. Se rematarán en lotes por cuenta de seguros. Seña 30 o|o en efectivo. Guillermo Gowland y Cía. m8

Carlos Olmi

MUEBLES, EN LOMAS [illegible] del Sdo. J. D. Morrow. Muebles [illegible] ingleses, Máquina de [illegible]

EL MIERCOLES 11 de [illegible] España 562. Datos Reconquista [illegible] v9

Vicente Luis Caccuri

MAÑANA GRAN peluquería, S. Fe 1892, espléndido [illegible] aparato sanitario, entrada [illegible] de calle, armazón [illegible] toallas, perfumería, etc. [illegible]

MAÑANA MARTES 10 de [illegible] Informes Lavalle 1462, U. T. [illegible]

Manuel Otero y Cía.

¡HOY! ¡HOY! CAFE Y BAR Importante. Warnes 1536, de Av. San Martín a [illegible] altura a dos [illegible] instalación [illegible]

HOY a las 14, regio aparador de cedro nuevo, [illegible] espejos, gran [illegible] nueva [illegible], mesas, sillas, estibas, azucareras automáticas, cafeteras, cortinas, tazas, vasos, bebidas. Victoria 658. 1p

AYERZA, CULLEN & SEOANE

Socios: Isaac Ayerza, Huberto Cullen Ayerza, Ramón M. Seoane

LOS LUNES Y JUEVES a las 13, remate de comestibles, bebidas, ferretería, artículos rurales, tienda y mercería. En nuestra casa, 183 Defensa 193.

IMPORTANTE aserradero — Todas las maquinarias, galpones, instalaciones y artículos en general. Después detalles. En su local 1733 Cochabamba 1760.

EL MARTES [illegible] de mayo, y subsiguientes a las 14, se rematará en lotes, por orden de los señores Sajoux, Amaré y Cía., y por cesación total de negocios. Seña 20 o|o. Comisión, 10 o|o. Ayerza, Cullen y Seoane.

*500 ROLLOS ALAMBRE gal*vanizado [illegible], especial para teléfonos y telégrafos, números 7, 12 y 14, calidad aprobada y en perfecto estado. En nuestra casa, 183 Defensa 193.

El LUNES 9 de mayo, a las 15, se rematarán en lotes, por orden de una casa introductora. Seña 20 o|o. Comisión 10 o|o.—Ayerza, Cullen y Seoane. m5

*373 ROLLOS ALAMBRE ova*lado Nos. 17|15 y 18|16 de 45 kilos. Averías. En nuestra casa, 183 Defensa 193.

EL LUNES 9 de mayo a las 15, se rematarán en lotes a gusto de los compradores, por orden de los señores Bromberg y Cía., por cuenta de quien corresponda y con intervención de seguros; llegados en el vapor "Kerma-shah". Seña 20 o|o. Comisión 4 o|o.—Ayerza, Cullen y Seoane. m7

*160 ROLLOS ALAMBRE gal*vanizado Nos. 8, 9, 10, 11, 12 y 14 de 40 ks. Averías. En nuestra casa, 183 Defensa 193.

EL LUNES 9 de mayo, a las 15, se rematarán en lotes, por orden de los Sres. Van Peborgh y Wilmen, por cuenta de quien corresponda y con intervención de los señores F. de Chevallier Boutell y Son, agentes del Lloyd, llegados en el vapor "Croston Hall". Seña 20 o|o. Comisión 4 o|o.—Ayerza, Cullen y Seoane. m7

*63 ROLLOS ALAMBRE ace*ro ovalado No. 17|15 de 45 kilos. Averías. En nuestra casa, 183 Defensa 193.

EL LUNES 9 de mayo, a las 15, se rematarán en lotes por orden de "La Cantábrica", por cuenta de quien corresponda y con intervención de los Sres. F. H. Chevallier Boutell y Son, agentes del Lloyd, llegados en el vapor "Siberian Prince". Seña 20 o|o. Comisión 4 o|o.—Ayerza, Cullen y Seoane. m7

ARTICULOS RURALES. — 25 tanques australianos de [illegible] chapas, [illegible] bebederos para hacienda de 6 ms., 35 tranqueras lapacho de 3 a 4 [illegible] ms., 10 prensas con rollete, 1500 [illegible] quebracho colorado enteros y medios, 1250 postes cuadrados, 18.500 varillas madera dura de 1 1|2 x 1 1|2 de 1.20 y 1 1|2 x 1 de 1.40, 400 metros tejido alambre para parques, [illegible] gallineros, [illegible] de cerdos y aves, 60 lonas impermeables para parvas, carros. En nuestra casa, 83 Defensa 192.

EL LUNES 9 de mayo, a las 15, se rematarán en lotes a gusto de los compradores. Seña 20 o|o. Comisión 10 o|o.—Ayerza, Cullen y Seoane. m7

160 PIEZAS ARPILLERA de [illegible] 40", con 14.228 yardas. Averías. En nuestra casa, 183 Defensa 193.

EL LUNES 9 de mayo a las 15, se rematarán por orden de una casa introductora, por cuenta de quien corresponda y con intervención de seguros, llegados en el vapor "[illegible] Maru". Seña 20 o|o. Comisión [illegible] Ayerza, Cullen y Seoane. m8

ARTICULOS ALMACEN. — [illegible] nueces, 100 bolsas arroz especial, [illegible] bolsas porotos y lentejas, 100 cajones [illegible] en aceite, 80 cajones aceite [illegible], 120 cajones pasta y puré tomate, [illegible] cajones conserva de pescado, 250 [illegible] yerba paraguaya, 90 [illegible] quesos [illegible] y de rallar, 100 cajones champagne, [illegible] cajones jabón amarillo, 60 cajas jabón inglés, etc., etc. En nuestra casa, 183 Defensa 193.

EL LUNES 9 de mayo a las 15, se rematarán en lotes a gusto de los compradores. Seña 20 o|o. Comisión 10 o|o.—Ayerza, Cullen y Seoane. m8

— Méndez y Bollini —

RIQUISIMA CAJA DE acero Fichet, gran formato, se rematará

EL JUEVES 12 del cte., a las 14. v12

J. BENJAMIN N. FRIGERIO

257 - DEFENSA - 265

U. Teléf. 5258, Avda. — C. Teléf. 502, Central

HOY — ALMACEN, RURALES, FERRETERIA, TALABARTERIA, VARIOS — HOY

600 DOC [illegible] AS ALEMA[illegible] [illegible] 1p

12.000 KILOS CHAPA LIS[illegible] [illegible] 1p

32.000 KILOS CHAPA CANA[illegible] [illegible] 1p

470 TIRANTES DE LAPA[illegible] [illegible] 11

24 CAJONES GUADAÑAS [illegible] 1p

113 CAJ. PASTA TOMATE [illegible] 1p

TALABARTERIAS GUAR[illegible] [illegible]

Bonorino y Ciolli

EL JUEVES [illegible] LAS 14.30 [illegible] Bolívar [illegible]

A CONTINUACION 124 [illegible]

281 CHAPAS AUSTRALIA [illegible] Bolívar [illegible] 4.30, remataremos [illegible] de quien corresponda [illegible] de los agentes [illegible] 1p

Carlos Espejo

Buenos MUEBLES
HOY a las 20.30

ESTA NOCHE, A LAS 20.30 [illegible] como judicial [illegible] lo siguiente [illegible] en roble, cedro [illegible] y en diferentes [illegible] bronces, juegos [illegible] vestíbulos, en roble [illegible] laqué, escritorio [illegible] roble N. A., juego sala [illegible] seda, cajas [illegible] dos plazas, [illegible] cubiertos, [illegible] batería de [illegible] perchas, bibliotecas, [illegible] cuerpos, [illegible] cortinados, artículos [illegible] para regalos [illegible] que no [illegible] que están [illegible] ser rematados [illegible] de ventas.

[illegible] NOCHE, A LAS [illegible] casa de remates [illegible] 1p

Pedro Robledo

HOY-MOBLAJE

*DEL GERENTE de la COM*pañía harinera Franco-belga Sr. Decroux, que se ausenta a Bélgica, [illegible] de su rico y [illegible] menaje, lo remataré al mejor postor, en su casa calle Charcas 1557.

HOY LUNES 9 de mayo a las 14.30, continuando a las 20.30. Piano francés, sala dorada oro París, mármoles, [illegible], bronces, bibelots, arañas eléctricas francesas, cuadros, gobelinos, cortinados seda bordada, escritorio completo [illegible], 3 piezas [illegible] N. A., un dormitorio 3 cuerpos a desarmar, caoba, palo rosa y [illegible], otro de roble macizo y bronces, colchones lana, dosel bronce y seda; soberbio comedor imperio caoba, palo rosa y bronce, 15 piezas, metales finos, porcelanas, cristalerías, carpeta paño, relojes, columnas, mesas vestíbulo roble y seda y todo lo que constituye este selecto y confortable menaje. Comisión 10 o|o. Seña 20 o|o. Visítese.

ESTA TARDE a las 14.30, continuando a la noche a las 20.30, Charcas 1557. 1p

A. C. TAQUINI Y CIA.

POR QUIEBRA-JUDICIAL-SIN BASE

LAS EXISTENCIAS DEL

GRAN BAZAR "A.B.C."

Bmé. Mitre 1099 esq. Cerrito v9

*POR ORDEN DE LOS SIN*dicos liquidadores Sres. Donnell y Palmer y Dgo. Repetto, en la quiebra Alvarez y Cía. que tramita en el Juzgado Dr. Avellaneda, secretaría García. Inmenso surtido de artículos para regalos, porcelanas, lozas, cristalería, cubiertos, cerámicas, cuadros, jardineras, heladeras, estufas, jarrones, bronces, juegos lavatorios, macetas, baterías de cocina, jaulas, columnas y otra gran cantidad de mercaderías. Las instalaciones, compuestas de vitrinas, vidrieras, mostradores, mesas, caja de hierro, escritorios, caja registradora, etc. Sin base.

EL LUNES 9 de mayo y días subsiguientes, de 17 a 13.30, iniciándose la venta a las 20.30. Visítese viernes y sábado de 9 a 12 y de 14 a 19 horas. Seña a satisfacción. Comisión 10 o|o. Informes, Bmé. Mitre 475, U. T. 3924, Avda. v9

José P. Ortiz

Carlos Pellegrini 71

JUDICIAL
HOY a las 14

CASIMIRES
BONETERIA
ZAPATERIA etc. etc.

REMATARE SIN BASE: — [illegible] en piezas y cortes de [illegible] metros, para trajes y sobretodos, gabardinas, sargas negras y azules, [illegible] forros, camisetas con frisa y lana [illegible] para hombre y señoras, [illegible] impermeables, tiradores, [illegible] de lana, camisas de [illegible] y todo cuanto se encuentra en exposición. Venta ordenada por [illegible] de paz sección 30a.

HOY LUNES a las 14 en mi salón de ventas Carlos Pellegrini 71. Seña a satisfacción [illegible] 10 o|o. 1p

M. Landin Magre

ENLOZADO — 450 BALDES enlozados, 864 palanganas enlozado blanco [illegible], tamaños surtidos, 40 jgos. ollas [illegible], 100 dc. cubiertos mesa, 300 dc. [illegible] Toledo, 100 dc. cuchillos cocina, 300 [illegible] cierres canasta, 300 dc. lápices, [illegible] lápices pizarra, 30 dc. tijeras [illegible] sartenes, cucharones y cubiertos [illegible] cabo esparto, etc. En mi local Belgrano 290.

EL MARTES 10 de mayo, a las 15 horas. Seña 30 o|o. Comisión 10 o|o. v10

*MARROQUINERIA DE LU*jo. [illegible] remate de marroquinería [illegible] orden de una casa importadora [illegible] de consignación. Recomiendo [illegible] esta subasta por tratarse [illegible] finos, habiéndose [illegible] en su manufactura solamente materiales de primer orden, lo que unido a [illegible] mano de obra que acredita su [illegible] terminación, permite que se les clasifiquen como artículos de calidad. [illegible] carteras para hombre, [illegible] carteras y bolsas para señora, [illegible] cigarreras de cuero, [illegible] carpetas escritorio, [illegible] necesaire completos, [illegible] viaje, [illegible] y repuestos.

En todos los artículos hay variedad de modelos. La venta se efectuará sin base ni [illegible] de ningún género, con orden [illegible] de vender en lotes a gusto de los compradores. En exposición desde [illegible] 12 del corriente.

EL VIERNES 14 de mayo, a las 14 horas. En mi local Belgrano 290. Seña 30 [illegible] Comisión 10 o|o. v14

PETRELLI Y HNOS.

TIENDA, BONETERIA y ROPERIA

HOY LUNES 9, a las 14

En nuestra casa Bartolomé Mitre 2735

*GRAN SURTIDO EN BONE*tería, [illegible] 3.000 doc. medias de [illegible] señora y niño, 1.800 doc. pañuelos [illegible] tiradores, ligas. Uso doméstico en varios anchos, bramante, tela [illegible] brines, tartanes, franelas, [illegible] carpetas, 250 gruesas [illegible], lociones, gemelos y [illegible] artículos más que se darán cuenta a los interesados antes del remate, en lotes para comerciantes y pichincheros. [illegible] 10 o|o al comprador 1p

Beretta & Cía.

EL MIERCOLES 11 DE MAYO

Vinos viejos
Camas, colchones, sillas,
Máquina cortar fiambres
Mesas de bar
AVERIAS
Chapas, palanganas,
llaves de paso
y llaves eléctricas

*VINOS VIEJOS, Importan*te surtido de vinos viejos del país e importados de marcas [illegible] de un hotel en liquidación [illegible] marcas [illegible] vinos [illegible], Barbera, Freisa, [illegible] Champagne [illegible]

EL MIERCOLES 11 [illegible] en nuestra casa, Avenida de Mayo [illegible] Victoria 1971, Beretta [illegible]

CAMAS Y FRAZADAS. 40 camas de 1 plaza, de [illegible] y 40 colchones de lana, [illegible] nuevos [illegible]

EL MIERCOLES 11 [illegible]

100 SILLAS DE ROBLE, [illegible] nuevas, se rematarán

EL MIERCOLES 11 [illegible]

30 MESAS PARA BAR SE rematarán

EL MIERCOLES 11, a las [illegible]

CORTADORA DE fiambres [illegible] máquina de cortar fiambres [illegible] casi nueva [illegible]

EL MIERCOLES [illegible] Avenida de Mayo 1066 [illegible]

*CUBIERTOS, GRAN PARTI*da de cubiertos [illegible] cristalería, etc.

EL MIERCOLES [illegible] y Cía. [illegible]

228 LLAVES DE BRONCE, llaves de paso para [illegible] del vapor "Aeolus", [illegible] corresponda y con intervención de seguros [illegible]

LLAVES ELECTRICAS, 2 cajones llaves eléctricas [illegible] tamaños, [illegible] del vapor Aeolus [illegible] corresponda [illegible]

*16 LAVATORIOS DE POR*celana. Averías del vapor "[illegible]", algunos [illegible] de quien corresponda [illegible] de seguros.

*73 CHAPAS LISAS, GALVA*nizadas [illegible] vapor "[illegible]" [illegible]

*18 BRASEROS PARA ASE*rrín, sin avería.

*ESTOS REMATES SE efec*tuarán

EL MIERCOLES 11 de mayo [illegible] en nuestro local Avenida de Mayo 1066. Victoria 1071. Comisión 10 o|o. Seña [illegible] Beretta y Cía.

A. BINAGHI y Cía.

MAÑANA Artículos rurales y de construcción, [illegible] importantes [illegible]

MAÑANA MARTES [illegible] se rematarán [illegible] compradores, en nuestra casa [illegible] Comisión 10 o|o.—A. Binaghi y Cía. 1p

C. Trincavelli y Cía.

MOBLAJE

Del Dr. JUAN J. ORLANDI. Córdoba 849.

HOY a las 15, remataremos el regio moblaje. Regio juego sala dorado, mesa y columnas haciendo juego con la sala, buen piano, arañas de bronce, cuadros de autores, bronces, fayans, macetas y jarrones de China (Pekín), muebles, platos de pared muy finos, cortinados de seda; regio comedor caoba con vitraux, carpeta mesa, sillas de caoba y vaqueta, 3 piezas cuero, buenos metales, gran dormitorio 3 cuerpos, caoba; otro de roble, Jacobin; otro de jacarandá y más que estará a la vista.

HOY a las 15, Córdoba 849. Comisión, 10 o|o. Seña a satisfacción. 1p

Basilio E. Chiappori

JUDICIAL
HOY

A LAS 13.30 y 20 HORAS

CAMISERIA
ARTICULOS
PARA HOMBRES

*SAN JUAN 3183 PER*teneciente al concurso formado a la firma J. Cortés y Hno., autos que tramitan por ante el juzgado del doctor Tristán M. Avellaneda(?), secretaría del doctor Cermesoni. Venta ordenada por la sindicatura. Remataré

HOY LUNES 9 de mayo a las 13.30 y a las 20 horas en el local calle San Juan [illegible] todas sus existencias consistentes en camisas, camisetas, corbatas, pañuelos, tiradores, cuellos, etc., etc. Los armazones, muebles y útiles saldrán a la venta a las 18 horas. Seña a mi satisfacción. Comisión, 10 o|o. Informes, Lavalle 1346, U. T. 6259 Libertad. v9

JUDICIAL. — FABRICA DE [illegible] pertenecientes al concurso formado a la firma Alfonso La Pera, autos que tramitan por ante el juzgado del doctor Juan B. Estrada, secretaría del doctor Ramírez Vesta, ordenada por la sindicatura. Remataré

EL JUEVES 12 de mayo a las 13.30, en su local San Juan 1200. Todas sus existencias en máquinas, muebles, útiles, instalaciones, calzados, materia prima, etc., etc. Seña a mi satisfacción. Comisión 10 por ciento. Informes, Lavalle 1346. U. Teléf. 6259 Libertad. v12

Gertzenstein y Cía.

Corrientes 638 al 41

MUEBLES
Esta NOCHE

A LAS 20.30

Soberbio moblaje
Regio piano
Chassaigne Frères

*EL CONJUNTO MAS Impor*tante de muebles y objetos de fantasía, arte y antigüedades, será rematado esta noche en nuestro local de ventas, Corrientes 2638. Comedores, dormitorios, en caoba, roble, cedro, nogal, la mayoría importado, vestíbulos, juegos de sala ricamente tapizados, vitrinas, regias arañas sala, consolas, piano gran formato 3 pedales Chassaigne Frères, casi nuevo, muebles para oficinas, escritorios, bibliotecas, archivos, máquinas y más de 1200 lotes que están en exposición, imposible de detallar por su extensión. Gertzenstein y Cía. U. T. 1284 Mitre. 1p

ITHURALDE & GONZALEZ

Chacabuco 138

El Miércoles 11 del corriente

a las 13.30 en punto

EFECTUAREMOS UN IMPORTANTE REMATE DE

TEJIDOS y BONETERIA

El miércoles lean amplios detalles.